TELECONOMIX 24 TELECOM

LA STAMPA

MARTEDÌ 1 AGOSTO 2000. ANNO 134. N. 207. L.1.500(*) / € 0,77. L. 2.500(**) CON SPECCHIO • SPED. ABB. POSTALE 45% ART. 2 COMMA 20/B LEGGE 662/96 - TO • www.lastampa.it

Per saperne di più chiama il 187 o vieni nei negozi Punto 187

L'Antitrust accusa le compagnie di aver stretto accordi che hanno alzato i prezzi delle polizze

Assicurazioni, multa da 700 miliardi

L'Istat: su 1000 lire prodotte, il Fisco ne incassa 438

ENERGIA

VA A SEGNO L'OPA SU FALCK E SONDEL

Compart adesso ha la maggioranza Piroetta dei titoli a Piazza Affari Giorgio Falck: «Che tristezza, ma la nostra dinastia è finita quando abbiamo deciso di abbandonare la siderurgia»

Barbone e Minervino A PAGINA 16

ROMA. Settecento miliardi di multa a 39 compagnie assicurative. E' la sanzione inflitta dall'Antitrust (la più alta della sua storia) dopo un'inchiesta durata dieci mesi. Secondo la motivazione, le società condannate (che coprono l'80% del mercato) avrebbero raggiunto intese restrittive della concorrenza nel settore Rc-Auto. In particolare, avrebbero realizzato uno scambio di informazioni che si è tradotto in polizze più care per gli automobilisti. Pronta la replica dell'Ania, l'associazione delle imprese assicuratrici, che nega l'esistenza di qualsiasi cartello.

Sul fronte delle tasse, l'Istat rivela che il Fisco nel suo complesso (ministero delle Finanze, enti locali, Unione europea) incassa 438 lire ogni 1000 di reddito prodotto. Ernesti e Sensini A PAGINA 5

PARIGI

ALLARME MENINGITE APPELLO DA EURODISNEY

Dopo il ricovero di un ragazzo si cercano tutti i giovani che hanno frequentato la discoteca del parco Un caso anche a Jesolo morta una bambina

Castanò e Orengo A PAGINA 13

CLANDESTINI

«GRECIA E TURCHIA DEVONO CHIARIRE»

Il premier Amato: «Ma non mettiamo sullo stesso piano curdi che scappano in cerca di libertà e scafisti che uccidono i nostri ragazzi»

Conti, Ruotolo e Zangiorgio A PAGINA 11

UNA PROPOSTA A DE MAURO

CONCORSI TRUCCATI? ABOLIAMOLI

Marco Belpoliti

Si rende conto il ministro De Mauro che lo scandalo dei concorsi truccati nella scuola è un fatto gravissimo? Probabilmente no, tergiversa, prende tempo. Perché non spiega immediatamente all'opinione pubblica cosa è accaduto invece di minimizzare, come ha fatto anche ieri sera al Tg1? Lui è il responsabile primo della scuola. Perché non ha ancora tratto le conseguenze di quanto è accaduto?

I concorsi scolastici fatti in questo modo non hanno più senso e vanno aboliti. Con l'autonomia deve iniziare anche un nuovo metodo nell'assunzione degli insegnanti. Non più concorsi che si tengono a Latina per insegnare poi a Bergamo. Se con l'autonomia, la scuola ha scelto la logica «privatistica» - chiamiamola così, col suo vero nome, l'autonomia scolastica - perché impone ancora concorsi con logica «pubblica»?

Proviamo a immaginare una scuola qualsiasi, un istituto tecnico o un liceo linguistico, che assuma i propri insegnanti direttamente, sottoponendoli a delle prove, valutando il loro curriculum, stabilendo degli standard culturali o didattici. Un criterio troppo «personalistico»? Timore di favoritismi? Con l'autonomia, ogni scuola deve rispondere della propria qualità culturale e professionale direttamente a chi s'iscrive, studenti e genitori, che altrimenti sceglieranno di andare altrove. E lo fa in base a un proprio progetto pedagogico e didattico, perciò ha il diritto di dire se questo o quell'aspirante insegnante è più o meno adatto. Non adatto in assoluto, ma alla propria realtà educativa.

Il mestiere d'insegnante è oggi decaduto, sia nella considerazione sociale che nella remunerazione economica. Per motivare chi nella scuola già ci lavora, e ci lavorerà, bisogna stabilire capacità, meriti, preparazione. Cominciamo con l'abolire i concorsi e cambiando i sistemi di reclutamento. Si risparmieranno di sicuro dei soldi da investire meglio, direttamente nelle scuole.

INCHIESTA ANCHE A SALERNO

Ma il ministero rassicura: chi è in regola avrà il posto

Carbi e La Penna A PAGINA 9

A sorpresa eletto Presidente il leader della destra Katzav. Il premier Barak supera la mozione di sfiducia

Israele umilia Peres, l'alfiere della pace

Casa Bianca, la sfida di Bush jr: conquisterò i moderati

LA SCONFITTA DI UN SOGNO

Fiamma Nirenstein

FORSE non sono rispettoso verso il nuovo presidente Moshe Katzav, una brava persona che merita soltanto auguri. Ma il fatto che Shimon Peres ieri sia stato sacrificato dal Parlamento d'Israele sull'altare del suo scontro politico attuale con un voto dai caratteri etnico-religiosi, fa venire in mente il famoso detto: coloro che il Cielo vuole perdere, prima li rende ciechi. Ciechi di fronte al mondo e ciechi anche in politica interna rispetto alla fisionomia che lo Stato d'Israele deve a se stesso e allo standard morale che deve restare parte integrante della sua identità, compito non facile e spesso messo in questione dalle tante guerre. Peres è forse l'unico personaggio che, pur essendo anche un astuto politico, aveva realizzato il sogno sionista di mettere insieme sicurezza e generosità verso il nemico.

Ha compiuto il miracolo di far scaturire proprio dalla durezza nei confronti del nemico (è sua la costruzione della bomba atomica a Dimona), la capacità morale di fare la pace anche a un prezzo molto alto. Israele ha perduto l'occasione di esaltare con l'elezione di Peres quel significato universale che ha sempre tenuto a dare alla sua nascita e al suo sviluppo. Se una scelta così politica e legata all'attualità come quella di Katzav ha forse il pregio di rendere Israele un Paese più normale, tuttavia lo svuota di quell'elemento di identità sublimata, di aspirazione morale che è tuttora indispensabile addirittura alla sua essenza stessa e alla sua difficile sopravvivenza, nella pace e nella guerra. Chi ha uno Shimon Peres a disposizione, con tutti i rapporti e la stima che lo circondano, e va a scegliersi un Moshe Katzav per ripicca, si permette uno spreco e un lusso che Israele si illude di potersi già concedere, come se fosse in pace con i suoi vicini e avesse il consenso del mondo intero. Ma non è così.

La figura di Peres oltre a essere largamente accettata dal mondo arabo ha una qualità assolutamente unica che deriva dalla sua biografia: la capacità di tradurre ai Paesi europei e agli Stati Uniti il tormento di una pace difficile, e la gioia tuttavia di rendere concreto in termini di cultura e affari un concetto che per noi è altrimenti spesso rimasto una pura aspirazione retorica. Dopo che sono spariti tutti i suoi leader storici Israele ha ora eliminato dalla politica l'ultimo, lasciando il cinquantenne Barak solo senza il sostegno della Storia.

QUEL CHE CONTA E' LA SQUADRA

Boris Biancheri

LE convenzioni dei due grandi partiti americani sono eventi mediatici più importanti per la forma che per la sostanza. Come il giro del ring che i pugili fanno prima dell'incontro, servono a colpire l'immaginazione del pubblico e a rassicurare gli stessi candidati. Il messaggio politico è, di regola, già stato anticipato nel corso della campagna pre-elettorale. Ma ciò che deve emergere da questa kermesse è la figura di un candidato forte, di un persuasivo comunicatore, di un persona capace di guidare con sicurezza quell'immensa nazione.

Certo è che nessuno dei due candidati che si fronteggiano a novembre ha la figura e il temperamento del mattatore. Il democratico Al Gore gli americani lo conoscono già: lo hanno avuto per otto anni come vice presidente degli Stati Uniti, lo hanno visto girare l'America e il mondo, equilibrato e calmo. Ma forse lo conoscono troppo bene: è come quegli amici che ci portiamo appresso dai banchi di scuola e che, proprio per questo, non riteniamo, malgrado le loro qualità, capaci di grandi cose. George W. Bush jr., il suo rivale repubblicano, è all'apparenza ancora meno brillante. Nessuno ne ricorda un'espressione memorabile, né una posizione che lasci il segno. Siamo, come si vede, lontani da personaggi dello spessore non dico di un Kennedy, di un Nixon, ma anche di un Clinton o di un George Bush padre, che rispetto al sanguigno Reagan appariva già dignitosamente scialbo.

Eppure, George Bush figlio arriva alla sua convention largamente favorito dai sondaggi. Il merito va certo anche all'accortezza con cui ha composto la sua squadra. Per sé, Bush sembra scegliere più il ruolo di direttore d'orchestra che di grande solista, forse interpretando un sentimento comune a molti americani che delle doti di solista di Clinton, politico abilissimo e grande comunicatore, hanno visto anche i limiti.

Forse, poi, la politica oggi richiede più la completezza di una équipe di professionisti che le doti di un singolo condottiero. L'America, piaccia o non piaccia, è sempre qualche anno avanti all'Europa nelle linee di tendenza della politica e del costume: mentre da questa parte dell'Atlantico si va alla ricerca di un leader, forse l'America è andata oltre, e sceglierà di essere guidata non dal più bravo ma dai più bravi.

Per la prima volta Israele ha scelto un candidato della destra come Capo dello Stato. Infliggendo un duro colpo al premier Barak e al partito laburista, i deputati della Knesset hanno scelto a sorpresa Moshe Katzav e bocciato uno dei personaggi più illustri nella storia di Israele, il Nobel per la pace Shimon Peres. Barak è riuscito invece a superare una mozione di sfiducia, ma l'ipotesi di elezioni anticipate si fa sempre più concreta.

Negli Stati Uniti, la corsa alla Casa Bianca ha vissuto un giro-clou con l'avvio della Convention dei repubblicani a Philadelphia che ufficializzerà la candidatura di George Bush jr. Ad aprire i lavori è stata la moglie del governatore del Texas, Laura, ma sul palco è salito anche l'eroe della guerra del Golfo Colin Powell. L'obiettivo è conquistare gli elettori moderati. Segnis, di Rodinò e Tonini ALLE PAGINE 2, 3, 6 E 7

I SERVIZI

GUERRE STELLARI E HOT DOG

Tra politica e folclore alla convention Usa

Maria Laura Rodotà A PAGINA 7

A SCUOLA DAL NEMICO CLINTON

Per vincere, repubblicani a caccia anche dei voti gay

Augusto Minzolini A PAGINA 7

«LA FORZA DI CHENEY»

Un articolo dell'ex presidente Gerald Ford e di Bob Dole

A PAGINA 6

DIVORZI D'ESTATE — IL CAMPIONE E LA SHOWGIRL SI SONO LASCIATI

Anna & Max, fine di un amore Dopo due anni di copertine e di abbracci in diretta tv, il campione di motociclismo e la showgirl si sono detti addio.

Max Biaggi e Anna Falchi non sono più una coppia, da ieri anche ufficialmente. Ci ha pensato il pilota della Yamaha a chiarirlo: «Sì, è vero, tra noi due è tutto finito. Nessun dramma, la cosa è avvenuta tranquillamente. Ci siamo parlati a lungo e abbiamo deciso di troncare. E' stata comunque una bella storia, di quelle importanti, ma i nostri obiettivi erano diversi. Tutto qui». E invece no: i soliti amici della coppia offrono altre chiavi di lettura per il «divorzio»: lo scarso entusiasmo di Max per lo strip della Falchi in occasione della festa scudetto della Lazio o l'ira di lei per la misteriosa bionda che seguiva Max ai gran premi. Biondi A PAGINA 28

LA TUA CASA IN COSTA AZZURRA

CAP MARTIN
Affare, bene Mentoncello, prestigiosa residenza in villa ad uso, parco privato, piscina.

CAP D'AIL MONTECARLO
Lussuosi grandi residenze in villa d'epoca, vista mare mozzafiato, prezzo scontato del 30%

CAP D'AIL MONTECARLO
Splendido appartamento in piccola residenza, soggiorno, cucina, vista mare e 180°, piscina, da L.315.000.000

NIZZA
Esclusivi appartamenti in piccola residenza con parco e piscina, vista mare di fronte, giardino, piscina da L.27.000.000 a piccola cifra unica.

NIZZA MARE
Moderna, zona pedonale, ristorazione tipica, L.84.000.000, soggiorno vista da non perdere

CANNES CROISETTE
Palm Beach, appartamenti privati da abitare. Vista mare immediata. Occasione irripetibile da L.315.000.000

CANNES MANDELIEU
Appartamenti privati da abitare sul porto, giardino, garage da soli, piccola cifra L.80.000.000

GOLFO DI SAINT TROPEZ
In un paradiso da sogno, ville uniche sul mare. L.1.120.000.000 a piccola cifra unica

NIZZA LE PORTOBELLO
In piccola residenza raffinata sul cuore di Nizza, esclusivi bilocali nuovi dotati di ogni confort, con ampio terrazzo soleggiato.
A due passi dal mare.
Un vero gioiello, prezzi lanciati da L.135.000.000

L'Unione speciale non un vero impegno
250 residenti scelti
Nessuna provvigione

ITALGEST GROUP
INTERNATIONAL REAL ESTATE

Numero Verde 800-274.274
Tel. +39 0184 44 98 72 (24h Sono)

BUONGIORNO

Nessuno abbandoni B.B.

MONTANELLI scrisse una volta che le uniche lacrime veramente sincere sono quelle che si versano da soli, in una stanza buia e priva di specchi. Eppure nessuno mette in dubbio la sincerità del pianto in diretta radiofonica, accessoriato di singhiozzi, con cui Brigitte Bardot ha condito il suo appello agli italiani affinché non abbandonino cani e gatti durante le vacanze. La crociata del broncio più famoso del Novecento è sacrosanta, come lo furono le precedenti a favore delle foche e contro le odiose pellicce, rilanciate quest'anno dagli stilisti in un clima di sospetta omertà da parte di tanta damazze del bel mondo di sinistra.

Chi tratta le bestie come giocattoli usati è un abitatore indegno del pianeta e meriterebbe lo sfratto. Per cui: nessuno abbandoni Fido a se stesso, per favore. Ma neanche Brigitte Bardot. Come tutti coloro in preda a un'ossessione, l'antica diva andrebbe un po' placata, per il bene suo e dei suoi protetti. A ogni estate, immancabile come la mappa delle vacanze vip e i progetti di riforma elettorale, spunta sui giornali il sermone animalista di BB, accompagnato da qualche foto di lei giovane a Saint-Tropez. Niente di male, se non fosse che in bocca a certi sponsor (un altro è la contessa Ripa di Meana) l'ecologia scade a caricatura e rischia di venire liquidata dalla maggioranza come un lusso per signore ricche e strampalate.

Il Prestito Personale.

Dipendenti, Autonomi, Pensionati, Casalinghe e Agricoltori
anche a Dipendenti che hanno avuto protesti

da 3 a 15 milioni entro 24 ore telefonando al

Numero Verde Gratuito
800-820281

dal Lunedì al Venerdì dalle 9.00 alle 19.30
Sabato dalle 9.00 alle 14.00

FORUS

9 771122 176003 00801

LO SCONTRO SULLA PACE SCONVOLGE I VECCHI EQUILIBRI

Il deputato del Partito Likud, Moshe Katzav, è stato proclamato l'ottavo capo dello Stato d'Israele. Moshe Katzav ha ottenuto la maggioranza assoluta al secondo scrutinio, sconfiggendo il laburista Shimon Peres alle elezioni presidenziali

Fonte: Ansa-Centimetri

Gli otto presidenti d'Israele

1949-52	Chaim Weizmann
1952-63	Yitzhak Ben-Zvi
1963-73	Zalman Shazar
1973-78	Ephraim Katzir
1978-83	Yitzhak Navon
1983-93	Haim Herzog
1993-00	Ezer Weizman
2000	Moshe Katzav

Risultato della votazione

Un presidente di destra

Di origine sefardita, Katzav è nato in Iran nel 1945 ed è immigrato in Israele nel '51. Nel '69 fu sindaco di Kyriat Malachi ed è entrato al Parlamento come deputato del «Likud» nel '77. Laureato in economia e in storia è stato ministro del Lavoro, dei Trasporti, del Turismo, dei Problemi della popolazione araba e infine vicepremier nel governo di Benyamin Netanyahu. È sposato ed ha cinque figli.

Sulla presidenza nuova sconfitta di Barak

Il laborista Peres battuto dal candidato del Likud

TEL AVIV

Con uno scrutinio segreto che ha sbigottito il premier Ehud Barak e il partito laburista, la maggioranza dei deputati della Knesset ha preferito alla carica di capo dello stato il candidato del Likud Moshe Katzav all'ex premier laburista e premio Nobel per la pace Shimon Peres, uno dei personaggi politici più illustri nella storia di Israele.

Nel primo e sorprendente scrutinio, Katzav ha sovvertito i pronostici e ha preceduto Peres con 60 voti contro 57, e tre astenuti. Un'ora dopo Katzav ha infine prevalso su un pallidissimo Peres anche nel secondo scrutinio, 63-57.

E' la prima volta dalla fondazione dello stato d'Israele che un candidato della destra viene eletto alla carica (essenzialmente cerimoniale) di capo dello stato. L'impresa non era riuscita a Menachem Begin nè a Yitzhak Shamir nemmeno nei lunghi anni strapotere del Likud.

L'ha spuntata Ariel Sharon, che guida oggi in parlamento un manipolo di appena 19 deputati ma che è riuscito a coalizzare attorno a Katzav tutte le forze politiche (nazionaliste e confessionali) che avevano sostenuto il governo di Benyamin Netanyahu.

Il partito laburista - che è già impegnato in aspre polemiche con il ministro degli esteri David Levy, leader della piccola corrente Gesher - è uscito dal voto diviso e sconvolto da polemiche interne. «Traditi, siamo stati traditi» - ha esclamato il segretario generale dei laburisti Ranan Cohen. «Settanta deputati mi hanno promesso che avrebbero votato Peres, e i voti sono stati solo 57'». Fra i traditori, quattro o cinque potrebbero essere deputati laburisti. Cohen lo ha ieri escluso e ha ipotizzato che voti decisivi per Katzav siano giunti da Gesher, la lista di Levy.

Ma per Barak la giornata disastrosa non si era conclusa con la débacle di Peres. In serata il parlamento è stato chiamato a pronunciarsi su una mozione di sfiducia presentata dal Likud in seguito al vertice di Camp David. Secondo Sharon, Barak dovrebbe farsi da parte per aver arrecato «danni gravi, forse irreparabili» ad Israele proponendo ad Arafat una spartizione funzionale di Gerusalemme e il ritorno di un certo numero di profughi palestinesi.

La mozione è stata respinta a stento, con 50 voti a favore e 50 contro. Gli stessi dirigenti laburisti ammettono ormai che i giorni del governo Barak sono contati. «In assenza di una maggioranza stabile, non ci resta che tornare a chiedere la fiducia degli israeliani, ossia di andare ad elezioni anticipate», ha detto il viceministro della difesa Efraim Sneh.

E' stato decisivo il voto dei partiti religiosi che hanno fatto fronte comune con la destra

Il premier evita la sfiducia ma le elezioni anticipate ormai sembrano inevitabili

In serata l'ambasciatore degli Stati Uniti ha chiesto udienza a Barak per verificare se questi sia intenzionato a costituire adesso un governo di emergenza nazionale con il Likud, cosa che rischia di bloccare gli sforzi verso un accordo definitivo israelo-palestinese.

Alla Knesset Barak ha rivelato che primi approcci in quella direzione sono falliti nei giorni scorsi per la opposizione manifestata da Sharon. Ma il leader del Likud ha subito negato di aver mai ricevuto offerte del genere dal primo ministro «che dunque mente, e inganna l'opinione pubblica».

Nulla, all'inizio delle operazioni di voto, lasciava presagire il dramma che incombeva su Peres e sui laburisti. Deposta nell'urna la scheda, Barak aveva detto sorridente ai giornalisti che «Peres sarà un ottimo presidente, ne sono persuaso». Ma al termine del voto, fra i deputati si è elevato un brusio di sorpresa: Peres, era la sensazione generale, non era riuscito a prevalere al primo turno.

Quando poi il presidente della Knesset Avraham Burg ha letto l'esito del primo scrutinio, che vedevano Katzav in testa, la confusione è stata totale. Peres, col volto tirato, scrutava i volti dei deputati nella speranza di leggere nei loro sguardi ammissioni di tradimento. I deputati-rabbini di Shas, intanto, avevano gettato la maschera e giubilavano in blocco assieme con i deputati del Likud per il l'imminente successo di Katzav.

Mentre stava per iniziare il secondo scrutinio, alcuni collaboratori di Peres lo scongiuravano di telefonare subito al rabbino Ovadia Yossef affinchè correggesse il voto di Shas. Ma Peres aveva già capito che la partita era perduta.

Alcuni deputati laburisti hanno accolto la sconfitta con le lacrime agli occhi. «E' stato un voto etnico» ha detto la parlamentare laburista Colette Avital, alludendo alla coalizione Shas-Likud (due partiti a base sefardita) contro il simbolo vivente del sionismo socialista. «Non è Peres che è stato sconfitto, bensì lo stato d'Israele».

Sconfitto è di misura Barak, che mercoledì alla Knesset dovrà affrontare un'altra dura prova con il voto su una bozza di legge relativa ad elezioni anticipate. Nel suo discorso alla Knesset ha promesso che procederà verso accordi di pace con i palestinesi. Ma un voto negativo di Levy rischia di costringerlo domani ad interrompere tutto e a lanciarsi verso l'incognita di nuove elezioni politiche.

[a. b.]

OVADIA YOSSEF FONDATORE E LEADER MASSIMO DEL PARTITO ORTODOSSO SHAS

La congiura del rabbino

Un Savonarola con i gradi da Messia

personaggio

Alla Knesset

TEL AVIV

L'AMARO colpo di mano ai danni di Shimon Peres è maturato in un rione ortodosso di Gerusalemme, nella stanza da letto di uno dei rabbini più influenti nella storia di Israele: il settantenne Ovadia Yossef, fondatore e leader massimo del partito ortodosso Shas, vessillo ed orgoglio dei ceti proletari-tradizionalisti sefarditi.

Fin dalla prima mattinata i cronisti politici si erano appostati di fronte al suo appartamento, nella via Kablan, in spasmodica attesa di conoscere l'esito della consultazione fra i quattro vegliardi del Consiglio dei saggi della Bibbia: la massima istituzione di Shas, il terzo partito israeliano in ordine di grandezza. Conclusesi le prime mattutine il segretario del Consiglio, Rafael Pinchasi, ha finalmente annunciato ai giornali radio che i 17 deputati di Shas erano liberi di scegliere secondo coscienza fra Katzav e Peres.

La drammaticità del momento è stata compresa appieno dai deputati-rabbini quando, al termine della consultazione del Consiglio, Ovadia Yossef li ha invitati per la prima volta ad entrare nella sua stanza da letto, il «Sancta sanctorum» dell'appartamento di un rabbino che centinaia di migliaia di israeliani venerano come un santo.

Yossef era ieri un uomo lacerato. Da un lato, l'amicizia palpitante verso Peres. Nelle elezioni politiche del 1996 il rabbino Ovadia aveva votato per il leader laburista, mentre la maggior parte dei seguaci di Shas avevano preferito il suo rivale Benyamin Netanyahu. Dopo di che Ovadia, a malincuore, aveva ordinato a Shas di entrare nel governo del Likud.

D'altra parte le strade di via Kablan e dell'intero rione erano ieri tappezzate da manifesti ultranazionalisti che accusavano Peres di aver dato ai palestinesi - nel contesto degli accordi di Oslo (1993) e di Taba (1995) - decine di migliaia di fucili che in futuro potrebbero essere rivolti contro gli ebrei timorati: perfino a Gerusalemme - strillavano i manifesti, a lettere cubitali nere - se andassero in porto i progetti di Ehud Barak di spartire le funzioni amministrative in città con i palestinesi.

Assicuratosi che orecchie indiscrete non potevano sentirlo all'interno della stanza da letto, Ovadia Yossef ha dato gli ultimi ordini alla sua squadra prima di mandarla in parlamento: tranquillizzare Peres, confermargli che almeno parte di loro avrebbero votato per lui (sei-sette), e poi votare in blocco per il candidato del Likud Katzav.

Quest'ultimo è sefardita, nazionalista, religioso, un proletario tenace che si è arrampicato fino ai vertici dell'establishment politico: la sua biografia incarna alla perfezione le aspirazioni dei votanti di Shas. In quanto teorico della «rivoluzione sefardita» (ossia della emancipazione politica degli ebrei immigrati dai Paesi arabi attraverso la rivalutazione del loro retaggio religioso) Yossef poteva dare a Peres solo una certa dose di simpatia personale. Niente di più.

L'uomo che da quindici anni condiziona in modo crescente la politica israeliana e che attraverso Shas fa e disfa i governi (che siano guidati da Shamir, da Rabin, da Peres, da Netanyahu o da Barak) è un uomo che vive in un ambiente tradizionalista e anti-occidentale. Non possiede una televisione (veicolo di perdizione), né legge i giornali. Alla radio ascolta solo i «sacri canali»: stazioni radio-pirata, gestite da rabbini, che trasmettono sermoni, prediche, benedizioni e richieste di preghiere per malati gravi: i loro microfoni non trasmettono voci femminili, per questioni di modestia.

I giudici della Corte suprema sono da lui bollati come «scellerati» perché non si basano sulla legge talmudica, bensì su codici di leggi occidentali. Il giorno che Shas giungesse al potere, sarebbero Corti rabbiniche ad amministrare la giustizia in Israele.

Pragmatico in politica estera, in questioni interne il rabbino Yossef è un Savonarola, fiero propugnatore (assieme al figlio David Yossef) di una democrazia teocratica. Ha «maledetto» l'ex ministro (laico) dell'istruzione Yossi Sarid e ha prospettato la lapidazione, o almeno la gogna pubblica con tanto di penne e catrame, per gli attori di teatro che «corrompono i costumi».

Per i laici, i suoi verdetti rabbinici sono fonte inesauribile di spasso irriverente. Classico il suo divieto di infilarsi le dita nel naso di sabato perché si corre il rischio di strappare inavvertitamente un pelo: e ciò in contrasto con le strette misure di comportamento nel riposo sabbatico che vietano di spezzare alcunché, anche la peluria. Ma per 500 mila seguaci di Shas, Ovadia è «Moreinu Rabbeinu Zadik Doreinu»: nostro maestro, nostro rabbi, il Giusto della generazione. Ha insomma quasi i gradi di un Messia.

Ha convocato i suoi diciassette deputati in camera da letto per evitare eventuali spie e ha ordinato loro di procedere al ribaltone

ARAFAT CHIEDE VERTICE ARABO

ARAFAT. Il presidente palestinese Yasser Arafat si è espresso ieri per un incontro speciale di un comitato islamico su Gerusalemme allo scopo di discuterne il futuro dopo il fallimento del vertice di Camp David. «Vogliamo stabilire una data per l'incontro il più presto possibile», ha detto Arafat dopo il suo incontro con re Mohammed del Marocco che presiede il comitato. «Gerusalemme non è solo una questione palestinese ma anche araba, musulmana o cristiana», ha spiegato Arafat. Intanto, l'inviato americano in Medio Oriente, Edward Walker, ha iniziato ieri un viaggio attraverso 14 Paesi per favorire il dialogo israelo-palestinese. Parlando alla stampa dopo un suo incontro con il ministro degli Esteri egiziano, Amr Moussa, Walker ha detto che a Camp David sono stati compiuti grandi passi in avanti lungo il processo di pace che devono essere continuati.

[Ansa]

Il settantenne Ovadia Yossef fondatore e leader massimo del partito ortodosso Shas, vessillo ed orgoglio dei sefarditi
Nella foto piccola, il ministro degli Esteri Levy

Albright in Vaticano per Gerusalemme

Il segretario di Stato incontra oggi monsignor Tauran

Luca Tomasi

CITTA' DEL VATICANO

Un incontro tra il segretario di stato americano Madeleine Albright e il «ministro degli esteri» della Santa Sede, monsignor Tauran, oggi in Vaticano a fine mattinata, segnerà il tentativo di riaprire in qualche modo la trattativa di in Medio Oriente che si è interrotta la settimana passata sul nodo di Gerusalemme.

La Albright è arrivata ieri sera a Roma proveniente dal Giappone, ed ha avuto subito modo di dichiarare che desidera avere «uno scambio di vedute» col Vaticano sul negoziato per Gerusalemme, aggiungendo che l'opinione della Santa Sede è di grande valore perché si tratta di interlocutori «saggi» e che «hanno un interesse di lungo periodo nella questione».

Nell'agenda degli appuntamenti, anche un colloquio con il ministro degli esteri Dini alla Farnesina e il presidente del Montenegro.

A proposito di Gerusalemme la posizione vaticana è ben nota alle parti e si è mantenuta ferma nel tempo, sfidando con successo l'irritazione israeliana, che pure l'ha dovuta accettare al punto da stabilire le relazioni diplomatiche con la Santa Sede. Il Vaticano sostiene che i due popoli, arabo ed israeliano, abbiano diritto ognuno ad un proprio stato e a vivere in pace nella garanzia della rispettiva sicurezza. Su Gerusalemme, il Papa stesso ha autorevolmente ribadito il 23 luglio che la soluzione più idonea riguarda «uno statuto speciale internazionalmente garantito» per la città santa e per le tre grandi religioni monoteiste nate in Medio Oriente. Nelle pieghe della definizione «statuto speciale internazionalmente garantito» si situa tutta la trattativa in corso, alla ricerca di un difficile punto di incontro. Fatto sta che la Santa Sede negli anni, a partire dalla guerra del Golfo del 1991, ha pazientemente intessuto una ragnatela di rapporti che hanno portato come effetto visibile alle relazioni diplomatiche con Israele nel 1994 ma anche con Arafat nel 2000, e come effetto invisibile a venire considerata come quarta parte in causa, che entra nelle trattative allo stesso modo degli Usa, del governo israeliano e di quello palestinese. Perché nei fatti nessuno discute il diritto del Vaticano a intervenire in qualunque trattativa che coinvolga appunto Gerusalemme. In questo modo, si intende anche frenare l'esodo dei cattolici dalla Terra Santa, rita-

Il Segretario di Stato americano Madeleine Albright è arrivata ieri sera a Roma

gliando uno spazio garantito a livello internazionale che permetta una convivenza pacifica. Inoltre, la Chiesa si vuole presentare come fattore di pace e di stabilità, facendosi ascoltare da tutti i contendenti ma in maniera progressivamente vincolante. Vanno in questa direzione le intese raggiunte con Israele sulla questione dello statuto giuridico della Chiesa e l'accordo di febbraio con i palestinesi, che riconosce il regime di "status quo" sulla gestione dei Luoghi Santi fissato all'epoca dell'Impero Ottomano e ancora in vigore.

La visita della Albright in Vaticano è anche propedeutica al nuovo sforzo negoziale che gli Stati Uniti stanno per mettere in campo. Il Dipartimento di stato americano ha annunciato che la Albright intende informare lei stessa «le parti interessate» in vista della preparazione di una tornata in Medio Oriente del funzionario governativo Edward Walker.

DA PROTAGONISTA DELLA NASCITA DI ISRAELE A ETERNO PERDENTE

IL DEBUTTO

Nato in Polonia a Simon Perski nel '23, Peres arrivò in Palestina a nove anni con i pionieri che hanno costruito pietra su pietra Israele: a 20 anni era già in politica e a 24 collaborava con Ben Gurion (foto) nel gruppo clandestino «Haganà»

AL GOVERNO

Ministro per la prima volta nel '69, artefice come responsabile della difesa tra il '74 e il '77 della colonizzazione dei territori occupati, è stato il più stretto collaboratore della politica di Rabin. E' considerato pure il padre dell'arsenale atomico

IL NOBEL

Gli Anni Novanta sono la stagione più fulgida della carriera politica di Peres. E' il secondo di Rabin ma il suo contributo alle trattative di Oslo e agli accordi con i palestinesi gli fanno meritare il Nobel della Pace nel '94 con Arafat e Rabin

LE SCONFITTE

Le elezioni sono la pagina nera di Peres. Soprattutto quelle del '96 quando dopo l'assassinio di Rabin raccoglie l'eredità politica del partito laborista. Battuto da Netanyahu (nella foto) deve lasciare il partito a Barak

Katzav, la rivincita del Signor Nessuno

Di origini persiane, pio ma con una volontà di ferro

GERUSALEMME

Ciao mamma. Moshe Katzav, nuovo presidente dello Stato d'Israele ha fatto due cose nell'accedere all'alto ruolo: la prima, tenere una dialogo televisivo con un piccola madre persiana dal forte accento orientale e popolare. «Grazie mamma per avermi benedetto stamani mentre andavo alla Knesset dalla nostra casa. Questo mi ha certo aiutato». E la mamma: «Signor Presidente, fai sempre il bene del popolo e del mondo intero come è nella tua natura. Sei un presidente nato, un bravo leader che farà la volontà di Dio e della sua gente».

Il secondo segnale che ha dato, aprire il suo discorso di investitura con la preghiera basilare dell'ebraismo: «Ascolta Israele» . Due gesti molto tradizionalisti, fondamentalmente etnici prima ancora che religiosi, sostanzialmente destinati a sollevare un'ondata di orgoglio in quella grande parte della popolazione che ha sempre tentato la scalata alle massime cariche dello Stato ottenendo solo fallimenti: i sefarditi non hanno mai avuto né un primo ministro né un presidente, anche se ora il ministro degli esteri David Levy è marocchino. Il persiano dal dolce sorriso e dalla volontà di ferro, l'uomo con l'accento del Sud ma che sa quattro lingue è la loro grande rivincita, anche di fatto segnale per la parte pacifista del Paese, anche se Katzav è pericolosamente impantanato nel suo partito. Tutta la sua biografia è tale da diventare un'icona mitologica di destra: l'infanzia a Kiriat Malachi, villaggio poverissimo di sviluppo dopo la fuga dall'Iran; la vita sotto la tenda perché mancano i soldi per dormire sotto un tetto; la tenacia del figlio di una guardia e di una donna delle pulizie nel conseguire giovanissimo la laurea in storia ed economia all'università di Gerusalemme, il primo nella storia del suo passino; l'inizio della carriera politica come giovanissimo sindaco; la devozione filiale per Menahem Begin che ne fa un ministro, ruolo dal quale non scende mai più, sia pure restando sempre in ministeri mediani , delle costruzioni o del traffico, e mai in ruoli cruciali.

Ma tutti gli vogliono bene; al Paese nelle ore delle elezioni sono rimasti in canottiera davanti al televisore fiduciosi del risultato giocando a shesh besh, la moglie Gaila simpatica e grassoccia lo aspetta con i cinque figli certa che quel meraviglioso marito non possa che vincere. In più, Katzav ha sempre apprezzato l'accordo di Oslo e non condivide proprio nulla, neppure l'origine etnica, al contrario di Peres, con Ezer Weizman il presidente uscente che se ne è andato perché ha ricevuto impropriamente denaro da un privato. Quello aveva gli occhi azzurri, Moshe li ha neri come una notte di Teheran.

Katzav di fatto rappresenta un violento ancorchè democratico passaggio di mano della bandiera sionista in mano sefardita dalle mani delle élite ashkenazite, che ormai sono agli occhi del popolo orientale e religioso colpevoli oltre che di snobismo e sfruttamento anche di volere fare in pezzi Gerusalemme la Santa e l'indivisibile e di avere una visione del mondo materialista e consumista. Katzav di sicuro porterà la religione nella bella Casa del Presidente situata in un quartiere laico e intellettuale per eccellenza, Rehavia, a due passi dal Teatro che gli ebrei costruirono a Gerusalemme per i concerti, i balletti, la prosa ben prima della Grande Sinagoga. Qualcuno può considerarlo un trend moderno, che fa di Israele un Paese più vicino al mondo, in cui i gruppi dirigenti si avvicendano e la religione diventa di moda come il Papa nei Paesi cattolici. Quel che è certo è che anche Katzav non sapeva che avrebbe vinto, anche per lui battere Shimon Peres è stata una sorpresa: di mattina, mentre il Premio Nobel sorrideva e salutava con l'aria del vincitore, Katzav aveva perduto un po' del suo sorriso angelico e accusava la stampa di avere parteggiato smodatamente per il suo rivale. Forse aveva ragione: ma il desiderio di piantarla con l'eccellenza, con l'obbligo di tirare sempre fuori il coniglio più bianco dal cappello, e soprattutto la voglia di farglielo finalmente vedere a quei propotenti con gli occhi azzurri ha avuto la meglio persino sulla forza indiscussa dei media israeliani.

E Shas, che aveva promesso a Peres parte dei voti, ha votato compatto per lui. 17 voti cruciali che hanno deciso la situazione. I religiosi di Rav Ovadia Yossef sono andati addirittura oltre l'indicazione del loro capo spirituale di votare liberamente. Dei media loro se ne infischiano, e anche di quelli con gli occhi chiari. [f. n.]

LA JIHAD MINACCIA GLI USA: NON SPOSTATE L'AMBASCIATA

GAZA. Il gruppo radicale Jihad Islamica ha accusato il presidente degli Stati Uniti Bill Clinton di aver dichiarato guerra ai palestinesi evocando la possibilità di trasferire l'ambasciata americana a Gerusalemme. «Si tratta di una dichiarazione di guerra contro il nostro popolo», si legge in un comunicato pubblicato a Gaza in cui si mettono anche in guardia gli Stati Uniti da quello che viene definito «un movimento di collera» nel mondo arabo.

Domenica, i leader degli hezbollah filoiraniani del Libano avevano minacciato di bruciare la rappresentanza diplomatica americana in caso di trasferimento. Ma la minaccia non si è era fermata qui e gli estremisti avevano anche promesso e di «rimandare indietro i diplomatici Usa nelle bare». L'apertura di Clinton sul possibile spostamento della sede diplomatica degli Stati Uniti a Gerusalemme era arrivata pochi giorni dopo la fine del vertice di Camp David. Una dichiarazione fatta dal leader della Casa Bianca nel quadro delle iniziative a sostegno del premier israeliano Ehud Barak, che anche ieri si è impegnato a portare avanti il processo di pace nonostante gli aspri conflitti interni.

In tv ha subito salutato la vecchia madre: grazie per avermi benedetto, mi ha aiutato La sua vittoria sanziona il passaggio della bandiera sionista nelle mani sefardite dalla tradizionale élite ashkenazita

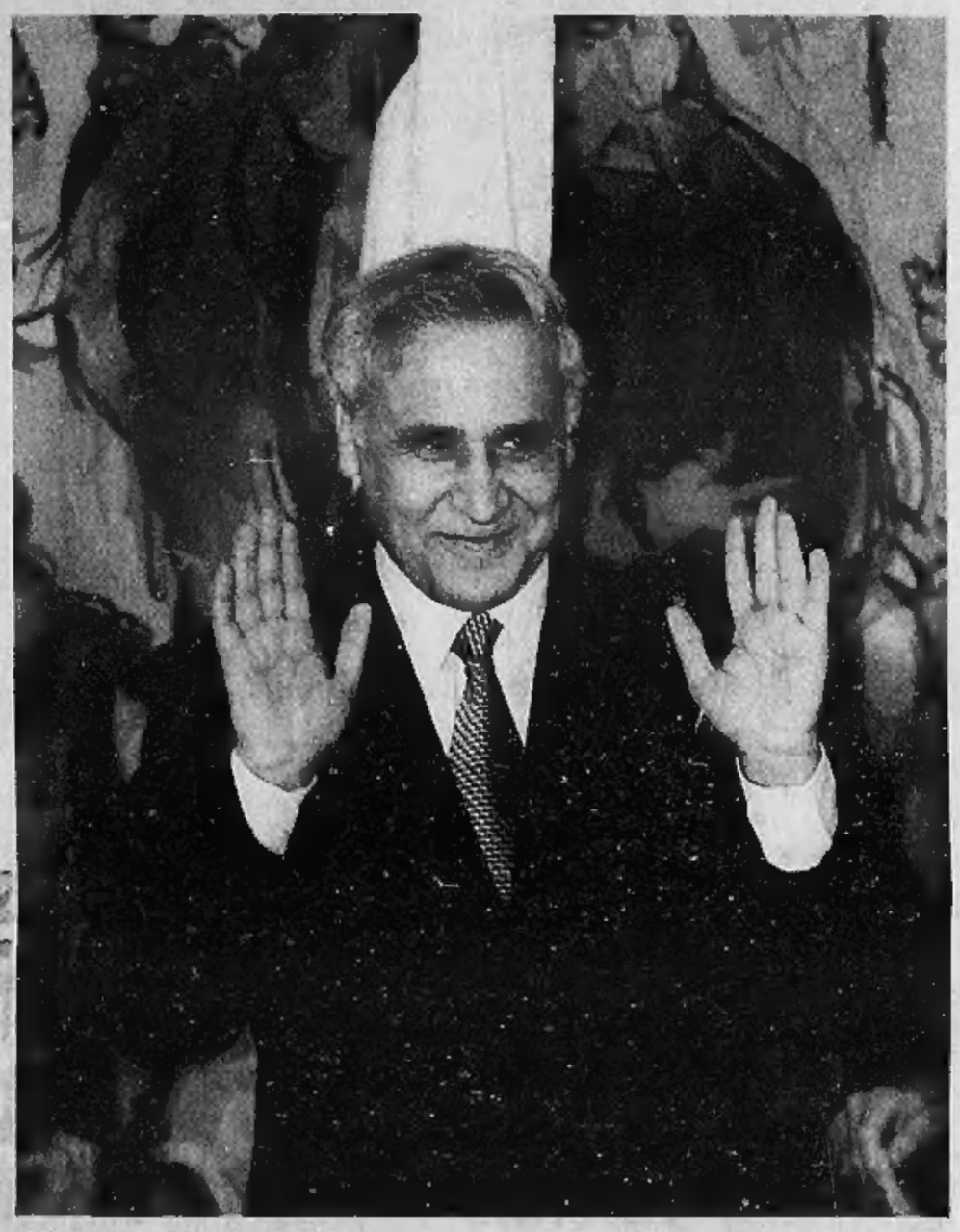

Il nuovo presidente dello Stato d'Israele Moshe Katzav; a sinistra un ebreo ortodosso esulta dopo la sua elezione

DIETRO LA SCELTA AUTOLESIONISTICA SENTIMENTI AMBIGUI E VECCHIE RUGGINI

L'umiliazione di un Nobel

Peres travolto dalla volontà di vendetta

analisi

GERUSALEMME

Il volto di Shimon Peres dopo la prima votazione che lo ha messo in minoranza non sarà mai più dimenticato, come il volto di Golda Meyer dopo l'attacco della Guerra del Kippur, come l'annuncio di guerra di Ben Gurion dopo la proclamazione dello Stato Ebraico nel 1948. Perché la sua sconfitta è una sconfitta della Storia d'Israele. E forse si vergogneranno i deputati del Likud e dei partiti religiosi di quel grido primordiale di vittoria che è uscito loro dal petto quando il vecchio leader Premio Nobel per la Pace è stato battuto al secondo round. La vergogna si prova quando si tradisce se stessi, e stavolta si scorge nell'abbattimento del premio Nobel per la Pace, pupillo di Ben Gurion, inventore dell'aeronautica militare israeliana, della bomba atomica e del processo di pace, qualcosa di decisamente autolesionista. Peres già dopo il primo voto è divenuto bianco come uno straccio, il portamento nobile piegato, le lacrime in pelle, adontato, improvvisamente investito dal peso dei suoi 77 anni che invece la mattina, nel bell'abito blu da cerimonia d'investitura, erano miracolosamente spariti; tradito forse da alcuni dei suoi stessi compagni di partito, e ingannato come un pivello dalla promessa di Shas, il partito dei religiosi sefarditi, di osservare una libertà di voto che invece si è trasformata in un voto usato come un'arma di vendetta per la frustrazione etnica e religiosa cui Peres, l'umanista, lo scrittore è certamente estraneo.

Il volto segnato dalla sconfitta di Shimon Peres, un volto che sarà impossibile dimenticare. Sopra, il premier Ehud Barak

Per Peres, che il mondo intero riconosce come il fratello gemello di Rabin e il geniale inventore di un atteggiamento completamente rinnovato verso il mondo arabo fino dagli anni 80 quando concluse il primo accordo segreto con re Hussein, la gara elettorale di ieri era molto più importante di quanto possa immaginare chi lo abbia sempre visto omaggiato e amato in ogni circostanza internazionale, dal Premio Nobel al prato della Casa Bianca.

Ma era il suo proprio Paese che Peres non aveva mai conquistato, erano i suoi laburisti che interrogò nel '96 quando chiese all'assemblea del partito dopo aver perso contro Netanyahu le elezioni maledette, funestate dal terrorismo islamico che aveva ucciso duecentocinquanta ebrei in due mesi: «Io sono un perdente? Un looser, io che ho messo fine alla guerra del Libano, io che ho liberato gli ostaggi di Entebbe, che ho battuto un'impossibile inflazione e fatto un accordo col re del Marocco quando ero primo ministro nell'86, io che ho firmato l'accordo di Oslo? Sono, io, Shimon Peres un perdente?» E il suo partito gli rispose allora con un coro di «sì», sonoro e impietoso, che suonò come la ratifica esplicita e feroce di un pensiero sempre sottinteso. Ha giocato l'invidia e il pregiudizio verso quest'uomo dagli occhi tristi e pensosi più di quanto si possa permettere un Paese decisionista, un intellettuale privo di un passato militare di combattimento, un politico che si è seduto quasi in ogni ruolo decisivo, ministro di ogni cosa, primo ministro due volte, ma incompreso dai suoi e quindi, un looser. Per tre volte infatti il Partito gli ha negato la leadership quando correva testa a testa contro Rabin, e poi contro Barak. Per due volte gli è stata avversa la fortuna nella competizione elettorale, contro Begin nel 77 e poi contro Netanyahu. Adesso Peres aveva il diritto di vincere, perché il Presidente della Repubblica deve essere giudicato dalla Storia e non dalla politica, non dovrebbe diventare la vittima di uno schieramento di opposizione irritato perché Barak vuol dividere Gerusalemme, non da sentimenti ambigui e vecchie ruggini. Peres si era di nuovo generosamente messo in gioco, aveva alzato il telefono per chiamare ogni singolo deputato in suo aiuto. Voleva ricevere finalmente un abbraccio dai suoi, quel segno di riconoscimento della sua eccellenza che il mondo intero gli tributa, che gli arabi gli concedono, e che il suo Paese però ha voluto seguitare a negargli.

L'anziano leader è stato tradito dai suoi stessi compagni di partito

CAPOLAVORO DI SQUADRA.

RUBENS BARRICHELLO VINCE IL GRAN PREMIO DI GERMANIA.

Un'altra vittoria, un'altra grande giornata di emozioni sotto il segno del Cavallino. Grazie Rubens, grazie Ferrari. Abbiamo sofferto con voi, vi abbiamo visto lottare fino all'ultima curva, non arrendervi mai, crederci fino in fondo: solo chi è grande davvero vince così. Con la classe dei piloti e l'efficienza dei tecnici, ma soprattutto con il cuore di tutti. Alla prossima, ragazzi.

LA PASSIONE CI GUIDA. FIAT

TRA ANNUNCI E POLEMICHE

21 SETTEMBRE '99: l'Authority presieduta da Giuseppe Tesauro apre un'istruttoria su un'ipotesi di intesa lesiva della concorrenza tra le 15 maggiori compagnie nel ramo Rc-auto. Nel mirino non c'è ancora l'ipotesi di cartello nella fissazione di prezzi e tariffe, ma i comportamenti commerciali dubbi delle compagnie nell'assicurazione per furto e incendio in congiunzione con l'Rc-auto obbligatoria. Coinvolto il 60% del mercato Rc-auto in Italia ed il 58% di quello dell'assicurazione corpi veicoli terrestri.

19 NOVEMBRE '99: l'inchiesta dell'Antitrust si amplia "oggettivamente e soggettivamente". Nel mirino finiscono altre 12 compagnie che portano a 28 il numero complessivo delle imprese coinvolte ed una società di consulenza esterna, la R.C. Log, che sembra raccogliere dati commerciali e contrattuali che vengono rielaborati e ritrasmessi alle compagnie. Avanza l'ipotesi di un cartello sulle tariffe.

29 FEBBRAIO 2000: nel Bollettino Antitrust si apprende che l'indagine è stata estesa ad altre 12 compagnie. Sale dunque a 40 il numero delle società coinvolte.

17 MARZO 2000: Il governo dichiara guerra al rischio-inflazione e vara il pacchetto di misure tampone per il caro-prezzi. Il Consiglio dei ministri approva il decreto che contiene il blocco delle tariffe per un anno.

17 APRILE 2000: l'Ania fa ricorso presso la Commissione europea contro il blocco delle tariffe considerato illegale.

9 MAGGIO 2000: la Camera approva il decreto di blocco e rimanda ad un disegno di legge gli altri interventi correttivi sul settore assicurativo. Il Senato approva in via definitiva il decreto di blocco delle tariffe Rc-auto.

8 GIUGNO 2000: parte ufficialmente il tavolo di concertazione tra governo, Ania, Isvap, consumatori presso il ministero dell'Industria.

12 GIUGNO 2000: l'Ue decide di aprire formalmente una procedura di infrazione a carico del governo italiano per il varo del decreto di blocco.

Rc-auto, supermulta da 700 miliardi

«Cartello sui prezzi». Sanzione Antitrust a 38 compagnie

Mario Sensini
ROMA

L'Antitrust di Giuseppe Tesauro picchia duro: dopo aver comminato un multone da 500 miliardi alle compagnie petrolifere appena due mesi fa, l'autorità garante della concorrenza ha deciso ieri di punire con una sanzione di 700 miliardi 38 compagnie assicurative, accusate di concordare le tariffe sull'assicurazione RC Auto obbligatoria. In tutto fanno quasi 1.200 miliardi che finiranno nelle casse del Tesoro. Quella di ieri è la multa più alta mai comminata da un'autorità Antitrust in Italia ed in Europa.

A farne le spese sono tutte le principali società assicurative italiane: la Fondiaria dovrà sborsare 94,7 miliardi (110,2 a livello di gruppo), la Sai 70,3, Generali 59, Assitalia 52, Lloyd Adriatico 50, Winterthur 41 miliardi. Ora tutte le compagnie ricorreranno al Tar, ma l'effetto della decisione si è fatto subito sentire in Borsa, dove nelle ore serali Ras e Generali hanno lasciato sul terreno circa l'1%. L'accusa dell'Antitrust è grave e circostanziata. L'intesa tra le compagnie «ha preso la forma di una complessa ed articolata pratica concordata tra imprese concorrenti, le quali, in violazione della legge, hanno dato vita a un intenso, prolungato e capillare scambio di informazioni sensibili sui prezzi delle polizze RC Auto e delle altre polizze inerenti l'assicurazione dell'autovettura». Le 38 società finite nel mirino dell'Antitrust si scambiavano, attraverso la società di consulenza ed elaborazione dati RC Log, una serie di informazioni che consentivano a ciascuna di loro di ricavare la struttura tariffaria della concorrenza. E di adeguarvisi.

Le singole multe sono state determinate sulla base della gravità del comportamento di ciascuna impresa. Vanno dal 3,8% del fatturato nel ramo RC Auto per Ras e Generali, che nel corso dell'istruttoria Antitrust non hanno mostrato alcuna collaborazione, all'1% di Piemontese e Fata. Tra le compagnie che aderivano al circuito di RC Log si è salvata solo la Norwich Union, che non avrebbe utilizzato le informazioni disponibili per determinare il prezzo delle sue polizze.

Immediata la reazione dell'Ania. l'Associazione che raggruppa le imprese del settore: «Non esiste in Italia alcun cartello degli assicuratori e questa realtà risulterà confermata nel seguito della procedura». Ancora: «L'inesistenza di un qualsiasi cartello sui prezzi assicurativi è dimostrata in modo lampante dai fatti: dal 1994, anno in cui il mercato dell'assicurazione RC Auto è stato liberalizzato, i premi delle polizze hanno continuato a differenziarsi tra loro in misura sempre maggiore».

Peccato che la messa istruttoria dell'Antitrust riveli invece anche un'altra realtà, ben più dolorosa per i consumatori italiani. Tra il 1994 (primo anno di liberalizzazione delle tariffe) e il mese di gennaio di quest'anno, le tariffe RC Auto sono aumentate complessivamente del 96,5%: il 10,6% nel primo anno, il 5% nel secondo, l'11,2% nel terzo, l'8,5% nel quarto anno, l'11,8 nel successivo. Per poi esplodere tra il luglio '98 ed il gennaio 2000, con un più 25,7%. Se nel triennio '96-'99 i prezzi delle polizze RC Auto fossero aumentati in Italia allo stesso ritmo degli altri paesi dell'Unione Europea, concludono i collaboratori di Tesauro, i consumatori italiani avrebbero risparmiato ben 7 mila miliardi di premi nel solo anno 1999.

La polemica tra le compagnie di assicurazione e il Governo, già ai ferri corti per il blocco delle tariffe RC Auto contestato dalle imprese, rischia di esplodere. La decisione dell'Antitrust, ha detto il ministro dell'Industria, Enrico Letta, «è la dimostrazione dell'abnorme situazione nella quale si è venuto a trovare il settore assicurativo: una liberalizzazione a metà, solo sul versante dei prezzi, con regole disomogenee in tema di sinistri e frodi, e poca trasparenza e concorrenza dalla parte dell'offerta». Una situazione che «ha condotto all'anomala impennata delle tariffe di questi mesi e al contemporaneo aumento dei passivi nell'RC Auto. In questi mesi - ha proseguito Letta - il Governo ha messo a punto una serie di misure per proteggere i consumatori. L'intervento dell'Antitrust ci fornisce ora ulteriori argomenti».

Una tegola record

E l'ammenda più alta decisa dall'Authority

ROMA

Quella inflitta alle Compagnie di assicurazione, condannate per il «cartello» delle polizze Rc auto, è la multa più alta mai decisa, in Italia, dall'Antitrust. Ma la sanzione è anche l'ultima tegola piovuta sulle polizze auto, dopo che a marzo il governo ha varato il decreto antiinflazione che congela per un anno le tariffe assicurative, un blocco che ha portato l'Ania ad annunciare lo stato di crisi del settore, dato che il provvedimento costerà alle compagnie oltre 6000 miliardi. Questo mentre l'Ue, proprio per il blocco, ha aperto una procedura d'inflazione contro l'Italia

Tornando alle multe i 700 miliardi di ammenda che le assicurazioni dovranno pagare superano anche la maxisanzione di 640 miliardi (in seguito ridimensionati a 158) che, all'inizio di giugno, aveva colpito le compagnie petrolifere, messe alla sbarra per i prezzi dei carburanti. Ma la lista dei multati dall'Autorità garante della concorrenza e del mercato è lunga: banche, case discografiche, gruppi cementieri, case farmaceutiche.

Già sei anni fa, comunque, il debutto dell'Authority in fatto di sanzioni aveva avuto come oggetto le compagnie di assicurazioni: undici gruppi assicurativi, infatti, furono condannate a pagare un multa complessiva di 20 miliardi per aver agito contro le regole della libera concorrenza.

Nel 1996, invece, toccò a Italcementi, Unicem e Cementir, che furono multate di 1 miliardo e 400 milioni per aver stretto accordi che prevedevano rapporti d'acquisto esclusivi legati ad un sistema di sconti.

L'anno successivo nel mirino dell'Authority entrarono Ricordi, Emi, Polygram, Sony, Warner Music e Fimi. La cinque grandi case discografiche furono multate di quasi 5 miliardi per aver concordato prezzi uniformi da praticare ai rivenditori.

Nel 1999 il garante per la concorrenza decise una multa di 820 milioni a carico delle case farmaceutiche che si erano accordate per fissare i listini di alcuni farmaci etici, appartenenti alla fascia C, a totale carico del paziente e con regime di determinazione del prezzo libero.

La sanzione precedente quella sulla Rc auto è di quest'anno: colpiva 13 grandi banche per aver praticato, dal 1988 al 1999, scambi di informazioni su dati e strategie commerciali. Una scorrettezza costata 33 miliardi.

[v.cor.]

L'Istat ha conteggiato il peso reale di imposte dirette e indirette sulla ricchezza prodotta in un anno da aziende e contribuenti

La metà del reddito va nelle casse del Fisco

Su 1000 lire ne prelevd 438. E la pressione continua a salire

Bruno Gionotti
ROMA

Il fisco «morde» ancora le tasche degli italiani: l'anno scorso si è preso una bella fetta della ricchezza prodotta da imprese, autonomi e dipendenti, sia con il lavoro che con gli investimenti di capitali. I dati Istat indicano quasi 440 lire ogni mille, il 43,8% del Pil, il prodotto interno lordo, in crescita decisa rispetto al passato. Nel '95, ad esempio, era al 42,8% ed oggi è inferiore soltanto al '97, quando era salito al 45,1% grazie all'Eurotassa.

Per la precisione, va detto che l'erario si tiene soltanto 433 lire su mille. Le altre 5 vanno a Bruxelles, come contributo nazionale alla macchina dell'Unione europea. E l'Istat, nei suoi calcoli, ha seguito le direttive di Bruxelles: ha sommato «su base allargata» prelievo fiscale e parafiscale su aziende e contribuenti, con tutte le tasse sui guadagni da capitale, tutti i contributi sociali e i prelievi come Ici e Irap destinati alle amministrazioni locali, oltre alla quota che spetta alla Ue per Iva e dazi agricoli.

Un peso reale, dunque, composto da tutte le voci di prelievo diretto e indiretto: il totale oscilla intorno al milione di miliardi: 931.377 (nel '98 erano 901.435), se il conto è fatto con il metodo tradizionale in vigore fino allo scorso anno. Arriva fino quota 1.006.415, un record assoluto, se il conteggio segue le ultime indicazioni di Bruxelles.

Il 31% è fatto di tasse vere e proprie, il resto, 12,8%, è costituito da contributi sociali. Le più affamate restano le amministrazioni pubbliche, che sono passate dal 14,3% del 1998 al 15,1% dello scorso anno: il loro prelievo pesa per 321.587 miliardi di lire, contro i 296.914 dell'anno precedente.

Quanto alle voci singole, il balzo più evidente, conferma l'istituto di statistica, arriva dalle tasse sui guadagni di Borsa: quadruplicati in un anno da 1.377 a 6.202 miliardi grazie alle performances di Piazza Affari e dei fondi di investimento. In discesa l'Irap, salgono ancora lotto e lotterie, continua a crescere l'Ici, da 15.365 a 15.833 miliardi: rispetto al '95 che fruttò agli enti locali poco più di 13 mila miliardi, l'incremento è del 18%.

L'Istat conferma anche un'altra tendenza già emersa nelle scorse settimane: la spesa crescente degli enti locali, in sostanza di Comuni e Regioni, fa temere un rialzo del peso impositivo sul cittadino. In sostanza: lo Stato allenta la pressione fiscale e dà maggiore autonomia alle amministrazioni che finiscono per compensare il minor prelievo statale, ma la situazione è delicata. Nel '99, la loro spesa è aumentata del 5% in gran parte per gli investimenti, molto più di quanto non abbia fatto l'amministrazione dello Stato, che ha frenato le spese in conto capitale.

Anche questi conti sono stati stilati dall'Istat secondo le nuove normative europee (il sistema di classificazione Sec95), e indicano che l'anno scorso le uscite complessive di Regioni e Comuni sono cresciute di 12 mila miliardi, hanno toccato quota 269.619, contro i 256.711 del '98. Le spese correnti, per il funzionamento della macchina amministrativa sono aumentate soltanto del del 4,5% contro il 7,1% delle spese in conto capitale. Tutto il contrario per gli uffici statali: uscite complessive in discesa dell'1,6% nel '99 rispetto al '98. Il dettaglio mostra però un calo delle spese di parte corrente (-1,4%) a fronte di una discesa delle spese per investimenti del 3,8%. Situazione complicata, perchè Regioni e Comuni presentano un netto sbilancio tra spese e entrate: mentre la prima voce è aumentata del 5% in un anno, la seconda si è fermata all'1,3%, mentre le amministrazioni statali toccavano il 3,6% di incremento.

Infine il fronte della previdenza: l'Istat dà un altro importante segnale in fatto di contributi sociali. I versamenti a fini previdenziali l'anno scorso sono cresciuti di 7 mila miliardi e sono passati da 263.738 miliardi a 270.819. Segnale incoraggiante per gli istituti: l'incremento è arrivato sia dai versamenti dei datori di lavoro (da 188.679 a 193.633 miliardi) sia in quelli dei lavoratori dipendenti e indipendenti (da 23.190 a 23.911 miliardi). I contributi sociali a carico dello Stato ammontano a 1.714 miliardi.

Il ministro Ottaviano Del Turco

Il prelievo arriva a un milione di miliardi
Cresce ancora l'Ici
Quadruplicato il gettito prodotto dai guadagni di Borsa

UNICO VADEMECUM PER I RITARDATARI

ROMA. Chi ha dimenticato di pagare le imposte dovute con il modello Unico, oppure non lo ha presentato entro il termine che era stato stabilito (la cui scadenza era appunto fissata per ieri), potrà comunque porre rimedio alla svista con il versamento di leggere sanzioni. Lo ha nuovamente ricordato il ministero delle Finanze. Ma vediamo in sintesi questo "vademecum" per i ritardatari.

1) Chi non ha pagato, oppure ha pagato in misura insufficiente: i versamenti si potevano eseguire dal 2 maggio al 20 giugno scorso senza maggiorazione. O con la proroga concessa anche quest'anno, dal 21 giugno al 20 luglio aumentando l'importo dovuto, degli interessi dello 0,40 per cento.

Persone fisiche e società di persone che non hanno versato le imposte, possono regolarizzare la propria posizione pagando il dovuto più gli interessi legali maturati (2,5 per cento su base annua). Alla somma dovranno aggiungere, inoltre, una sanzione pari al 3,75 per cento dell'importo se il pagamento avviene entro il 21 agosto; pari al 6 per cento invece, per i pagamenti eseguiti dopo questa data, ma entro il termine stabilito per la presentazione della dichiarazione del periodo di imposta successivo.

2) Chi non ha presentato Unico: può farlo entro novanta giorni contando sulla sua validità, a condizione che venga corrisposta la sanzione prevista che è di 62.500 lire.

Resta delicata la situazione di Comuni e Regioni Spendono di più e incassano di meno Contributi previdenziali i versamenti crescono di 7 mila miliardi

TUTTI I NUMERI DI PHILADELPHIA

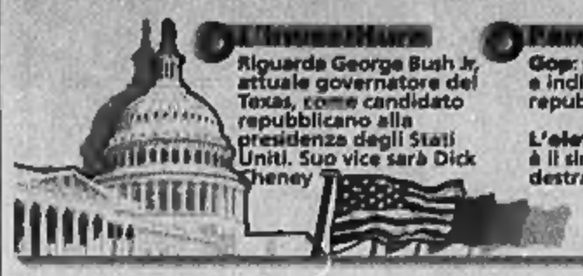

L'Unione Hall

Riguarda George Bush Jr, attuale governatore del Texas, come candidato repubblicano alla presidenza degli Stati Uniti. Suo vice sarà Dick Cheney

Parole a simboli

Gop: significa «Grand Old Party» e indica il partito repubblicano Usa.

L'elefante: da sempre è il simbolo della destra americana

Quella che si è aperta a Philadelphia è una convention dei grandi numeri. Eccone alcuni:

- **45.000** persone sono attese al First Union Center. Tra queste, 2.066 delegati, 15.000 volontari, 15.000 giornalisti e operatori dei media.
- **25.000** camere d'albergo sono state prenotate da mesi nei dintorni del luogo della convention.
- **1500** servizi di informazione di ogni genere si sono accreditati per l'evento. Tra questi, 55 siti Internet.
- **63** milioni di dollari (oltre 130 miliardi di lire): è il costo della Convention 2000. Il contributo federale è di 13 milioni di dollari, il resto viene dalla raccolta dei fondi.
- Saranno attivate **8000** linee telefoniche e sono stati installati 10.600 km di cavi: più o meno la distanza che esiste tra Filadelfia e Tokyo.
- **150.000** palloncini, rigorosamente bianchi, rossi e blu, invaderanno la platea del First Union Center.
- Fino ad oggi, il First Union Center aveva come record di spettatori i **21.424** partecipanti a un concerto dei Backstreet Boys, nel 1999. Normalmente, ospita le partite di basket dei «Philadelphia 76ers».
- **20.000** partecipanti sono previsti a Filadelfia per manifestazioni di protesta e meeting alternativi.

La moglie e l'eroe del Golfo lanciano Bush

Colin Powell apre la Convention di Philadelphia

inviato a PHILADELPHIA

L'anziano guerriero torna alla ribalta e questa volta si schiera senza indugi al fianco di George W. Bush per aiutare i repubblicani a riconquistare la Casa Bianca - e ottenere un incarico di prestigio in caso di una vittoria a novembre.

Alla fine della prima giornata della Convention repubblicana il generale Colin Powell, il grande stratega della Guerra del Golfo, uno degli uomini più popolari d'America, è salito sul podio per incitare un partito con il quale non è sempre stato in sintonia ad imboccare la strada della moderazione per «riguadagnarsi il manto di Abramo Lincoln».

Laura Bush, moglie del governatore del Texas ed aspirante First Lady ha avuto l onore di inaugurare la Convention ieri sera. Il generale Powell ha avuto, a sua volta, l'onore di condividere con lei il cartellone della prima serata - ha parlato subito dopo Laura Bush. E il suo appoggio convinto al ticket Bush-Cheney ha eccitato la platea e reso ancora più palpabile l'ottimismo - si direbbe quasi la certezza della vittoria - che domina questa Convention.

Il rapporto di Powell con il partito repubblicano non è sempre stato così sereno. Quando la destra ideologica e più intransigente guidata da Newt Gingrich conquistò il partito nel 1992 e lo condusse alla vittoria nelle elezioni congressuali del 1994, Powell si sentì a tal punto un estraneo che si parlò addirittura di un suo passaggio nelle file del partito democratico. Ora il tentativo di recuperare una tradizione repubblicana più moderata e solidale gli ha permesso di «tornare a casa».

Il generale è il simbolo di quel conservatorismo compassionevole che è la nuova sigla del partito

Anzi, il generale Powell rappresenta il poster più smagliante della campagna di George W. Bush in favore di un «conservatorismo compassionevole» - il nuovo mantra del partito repubblicano lanciato alla riconquista della Casa Bianca. E ieri sera Powell ha dedicato buona parte del suo discorso a esortare il partito ad aprirsi ai più deboli, alle minoranze - «a non abbandonare nessuno per strada».

Istruzione, integrazione razziale, solidarietà sociale sono i suoi cavalli di battaglia - che sono poi gli stessi con cui il governatore George W. Bush spera di sfondare al centro e vincere a novembre. Powell ha anche una posizione molto meno intransigente sull'aborto e sui gay di quanto non lo sia quella dei conservatori repubblicani.

Anzi, la sua posizione in generale è molto più moderata rispetto al «programma» dei repubblicani approvato qui a Philadelphia - programma che almeno sulla carta rimane decisamente conservatore. Ma il carisma del generale e le «doti» che porta alla candidatura di Bush junior sono tali che potrà certamente contare su un incarico di primissimo piano nella prossima amministrazione in caso di vittoria.

Powell fu Consigliere per la sicurezza nazionale alla fine dell'amministrazione Reagan. George Bush senior lo nominò capo di stato maggiore durante la successiva amministrazione e in quel ruolo condusse la guerra contro Saddam Hussein. Ora viene dato come gran favorito per l'incarico di segretario di Stato in un'amministrazione Bush junior - diventerebbe il primo segretario di Stato afro-americano (i genitori di Powell, originari della Jamaica, emigrarono in Usa e si stabilirono a Harlem).

L'ipotesi che Powell diventi il prossimo segretario di Stato è destinata a dare una spinta ulteriore al treno elettorale di George W. Bush, che corre sempre più veloce verso il traguardo. «Non ho mai visto tanta euforia in una Convention repubblicana», commentava ieri Robert Novak, vecchio cronista e columnist del Chicago Sun-Times. «I delegati sono praticamente ubriachi di ottimismo. Neppure alla Convention del 1984 che incoronò Ronald Reagan per la seconda volta c'era un'atmosfera come questa». [a. d. r.]

FORD E DOLE UN ELOGIO DI CHENEY

Gerald R. Ford e Bob Dole

HARRY Truman, che amava parlar chiaro, disse una volta che un elder statesman è un uomo politico che è uscito di scena da vent'anni. Non presumiamo di essere niente di più di due uomini politici, benché provvisti di quel tanto di prospettiva che viene da una lunga esperienza di lavoro a Capitol Hill e nell'arena politica nazionale. Noi stessi formiamo un ticket repubblicano ben equilibrato. Non siamo d'accordo su tutto; ma esistono poi due persone che lo siano? Apparteniamo a un partito politico, non a un culto. Al contempo, per nessuno di noi il pragmatismo è sinonimo di resa. Lungo tutta la campagna elettorale abbiamo visto con simpatia il governatore George W. Bush impegnarsi energicamente nel tentativo di raggiungere gruppi di elettori non sempre corteggiati in passato dai repubblicani. In questo spirito, siamo felici che sia stato scelto Dick Cheney per contribuire a realizzare l'ampia, spregiudicata visione di Bush. Paradossalmente, la stridula reazione di alcuni democratici alla nomina di Cheney non fa che confermare la tempestività della promessa del governatore Bush di riportare le buone maniere a Washington.

I sondaggi sono notoriamente infidi, ma ci rincuorano i primissimi dati, da cui risulta una larga approvazione dell'opinione pubblica per la scelta del governatore. Cosa altrettanto importante, noi plaudiamo all'implicita ripulsa dell'orchestrata campagna di demonizzazione di uno dei più rispettabili servitori dello Stato di cui disponga questo paese. Abbastanza curiosamente, alcuni di coloro che la scorsa settimana si sono precipitati ai microfoni per mettere sotto accusa le scelte di voto effettuate vent'anni fa da Cheney alla Camera come Rappresentante del Wyoming s'erano in passato congratulati con lui per l'eccellente prova fornita alla guida del Pentagono.

Era un elogio ben meritato. Come Segretario alla Difesa, Cheney ha affrontato con successo le questioni immensamente difficili in cui si dibattevano le forze armate negli anni successivi alla guerra fredda, e condotto una campagna esemplare per scacciare Saddam Hussein dal Kuwait. Come Dick Cheney, la maggioranza degli americani ama la correttezza. Essi riconoscono la decenza e il carattere quando li vedono. E sanno anche riconoscere una controversia spuria quando i loro televisori gliela rovesciano addosso. Al di là delle etichette politiche, questi elettori condividono un comune sdegno per la sterile pratica dell'ingiuria che ha scacciato il dibattito onesto dalla scena politica. E, tirate le somme, il dibattito è ciò di cui dovrebbe essere fatta una campagna elettorale. Una franca esposizione delle nostre divergenze, non la velenosa retorica che, anche quando disperde le illusioni, immeschinisce.

Se l'esperienza conta qualcosa (come dovrebbe essere), la coppia Bush-Cheney è una delle più riccamente qualificate che si ricordino. Cheney è stato il più giovane capo dello staff della Casa Bianca nella storia della Presidenza, e in questa veste ha mostrato le qualità che il governatore Bush e la maggioranza degli elettori senza pregiudizi hanno istintivamente riconosciuto: un'alta intelligenza e un'inscrutabile probità, un'acuminata capacità di giudizio e una serietà di propositi che è l'opposto dei moderni giocolieri della politica. Ma in Dick Cheney c'è molto di più di quanto dica il succinto compendio della sua biografia. Noi lo conosciamo come uomo di salde convinzioni, tra i cui principi figura il rispetto di chi la pensa diversamente. Egli ha avversari, ma nessun nemico.

Gerald R. Ford è stato il 38° Presidente degli Stati Uniti. Bob Dole, ex capo della maggioranza repubblicana al Senato, è stato il candidato repubblicano alla presidenza nel 1996 e il compagno di cordata del Presidente Ford nel 1976.
Copyright The New York Times (Traduzione a cura del Gruppo Logos)

DIETRO LE QUINTE I PERSONAGGI CHE CONTANO A FIANCO DI GEORGE JUNIOR

Una nuova dinastia americana

La famiglia Bush alla riconquista di Washington

retroscena

Ad firma di Rob Nast

inviato a PHILADELPHIA

QUANDO George W. Bush chiese alla sua futura moglie di sposarlo nel 1977, Laura Welch Bush impose una sola condizione: che mai e poi mai le avrebbe chiesto di fare un comizio politico. Ma ieri sera proprio Laura Bush, una signora timida e riservata che non ama parlare in pubblico, ha fatto il comizio della sua vita - il discorso di apertura alla Convention repubblicana che questa settimana incoronerà suo marito.

«Se le avessi detto, "Amore, farai il discorso d'apertura alla Convenzione repubblicana nel 2000"», dice il governatore Bush ridacchiando, «mi avrebbe risposto, "Caro mio, ti sei bevuto il cervello, e io non ti sposo"».

E il fatto che dopo tutti questi anni abbia convinto sua moglie a salire sul podio per parlare in diretta al Paese riflette la tenacia con cui ha lavorato per fissare su questa Convention l'impronta del clan.

«E' vero», ammette Andrew Card, il presidente e organizzatore della grande kermesse di Philadelphia. «Questa non è tanto una convention del partito repubblicano. E' la Convention del governatore Bush». Per cui niente divisioni, niente dibattito, niente che possa gettare un'ombra su questo festival di famiglia, su questo lungo spot pubblicitario che culminerà giovedì sera con il discorso di accettazione.

Laura Bush ha aperto la Convention e George W. Bush la chiuderà. In mezzo, una lunga passerella per gli altri membri della famiglia. Papà Bush e sua moglie Barbara, il fratello Jeb, governatore della Florida, e la sua moglie messicana, Columbe. E loro figlio, il 24 enne George P. Bush - il bello della famiglia che in poco tempo è diventato l'idolo delle teen-ager repubblicane.

Duo donne contro il clan La famiglia contro il clan: due modi diversi di interpretare la politica nel confronto tra i Clinton e i Bush. Hillary che si prepara a diventare protagonista in prima persona lottando per il seggio senatoriale di New York e Chelsea, vera sorpresa di questi ultimi mesi di presidenza del padre sempre più in prima linea nei vertici internazionali, decisa e sicura, nonostante le burrasche e i Sexgate sono state la vera squadra del Presidente democratico. Per i Bush la politica invece è una impresa da affrontare un po' come i Kennedy, distribuendo incarichi e impegni di immagine tra tutto il clan.

In tutto, tra figli, nipoti e nipotini, i Bush presenti qui a Philadelphia saranno più di trenta, incluso Neal, fratello del governatore del Texas e bestia nera della famiglia.

L'idea dietro a questa coreografia dominata dai Bush è anche quella di mostrare agli americani una famiglia grande, compatta, armoniosa, tradizionale - un quadro così diverso dal ritratto della famiglia che da otto anni occupa la Casa Bianca. Ognuno dei Bush rappresenta il suo modo una parte importante nel grande affresco di famiglia che domina la Convention. Incarna un messaggio.

George Bush senior, l'ex Presidente la cui sconfitta nel 1992 brucia ancora nell'animo di suo figlio, non avrà un ruolo di primo piano qui a Philadelphia - il timore è che il governatore appaia troppo come il figlio di papà, il rampollo con pretese dinastiche. Ma la presenza di Bush senior, i vari tributi che gli verranno espressi, serviranno per creare un nesso con l'era Reagan-Bush e dare a questa Convention un senso di continuità con il «passato migliore» (non a caso Newt Gingrich e gli esponenti della destra ideologica che dirottò il partito nel 1992 sono stati lasciati fuori dalla porta).

Sono in trenta compatti e decisi La timida Laura studia da First Lady aiutata da Barbara

Barbara Bush, una delle più popolari First ladies degli ultimi decenni, è qui per dar man forte a suo figlio prediletto. E per passare il testimone a sua nuora.

Se Laura Bush diventerà First Lady «sarà un bene per il Paese», dice. «Per carità, non voglio criticare Hillary Clinton. Ma sono come l'acqua e l'olio. Due persone molto diverse. Laura non metterà il naso nella politica estera o altri temi controversi. E poi mia nuora è una donna che pensa agli altri».

La moglie del governatore ha lavorato come bibliotecaria e come maestra elementare, ma si è dedicata soprattutto alla famiglia. «E ricoprirà il ruolo di First Lady molto, molto meglio di me», aggiunge Barbara Bush. «Tanto per cominciare non è la vecchia signora grassa con i capelli bianchi che sono io».

E poi c'è George W. Bush, il «guapo» di famiglia, il bellone dal sorriso bianchissimo che manda in visibilio le nuove leve del partito repubblicano. Il giovane Bush, il nipote del governatore, mezzo wasp e mezzo gallego, è l'uomo di punta del clan verso i giovani elettori, specie quelli ispano-americani.

E' di madre lingua spagnola. Si muove con altrettanta disinvoltura nei quartieri bene di Miami, dove vive, come nel barrio dove insegnò inglese dopo aver finito la scuole. Una volta capito il suo potenziale, zio George ha mandato suo nipote in giro per il Paese.

Ha già fatto campagna elettorale in 60 scuole e 20 università a caccia di giovani elettori repubblicani. E continuerà a girare il Paese ripetendo in spagnolo: «Mi tio es un gran hombre y será un gran presidente».

Sono in trenta compatti e decisi La timida Laura studia da First Lady aiutata da Barbara

Il nipote George un «guapo» idolo delle teen-ager va a caccia del voto giovane

ATTORI, DELEGAZIONI POLITICHE E CONTESTATORI

NANCY

L'ex First Lady Nancy Reagan, che raramente lascia il capezzale del marito Ronald malato di morbo di Alzheimer, dovrebbe arrivare oggi da Los Angeles per partecipare a un tributo di riconoscenza agli ex presidenti

I RUSSI

Il Cremlino manda una delegazione del partito del presidente russo Vladimir Putin, denominato «Unità» e che si dice ispirato alla stessa ideologia liberal-conservatice. Guida il capogruppo alla Duma, Boris Gryziov

LE STAR

Bruce Willis, Bo Derek, Jimmie Vaughan: sono le stelle di Hollywood che sfileranno a Philadelfia per sfidare quelle tradizionalmente vicine al partito democratico. Ma ci saranno anche gruppi rock e country e il campione di wrestling «the Rock»

PROTESTE

Costituiscono un colorato e singolare contro congresso, manifestano contro la pena di morte cavallo di battaglia dei repubblicani, a favore dell'ambiente, contro la globalizzazione e la povertà. Le manifestazioni sono state autorizzate

I repubblicani a scuola dal nemico Clinton

Per battere Gore vanno a caccia anche dei voti gay

Augusto Minzolini

inviato a PHILADELPHIA

La regia della Convention Repubblicana, con grande soddisfazione di George W. Bush, gli ha puntato i riflettori sopra: per quella che è sempre stata la filosofia del «G.O.P» è una mezza rivoluzione ritrovarsi con la figlia del candidato alla vicepresidenza, Dick Cheney, Mary, che è una lesbica dichiarata, oppure affidare uno dei discorsi di apertura a Jim Kolbe, l'unico gay che il partito ha mai mandato al Congresso. Nè il candidato repubblicano alla Casa Bianca è preoccupato per la filippica pronunciata dal reverendo Jerry Falwell contro la figlia di Cheney. Anzi, Bush junior ne è ben felice: tanta pubblicità potrebbe spingere molti omosessuali a votare per lui. Più o meno la stessa cosa fece Bill Clinton per battere suo padre nel '92: grazie ad una serie di uscite in favore delle libertà sessuali l'attuale presidente si conquistò in quelle elezioni il 72% degli elettori gay.

Ma come quella di Clinton, la politica di Bush junior è poliedrica. Al Tan-Ge-Rin, un ristorante di nouvel cousin marocchina che attira un mare di gente nel centro storico di Philadelphia, John McCain, l'outsider che nelle primarie stava per rovinare la festa a George W. Bush e che piaceva tanto ai Democratici di destra - I veri fans di Bill Clinton -, è corteggiato dal gotha del giornalismo americano. In un momento di pausa all'eroe del Vietnam viene chiesto cosa ne pensa del tentativo di Bush di strappare quei sessanta milioni di voti cattolici, tradizionalmente schierati con i Democratici, ad Al Gore. «E' una buona idea», risponde convinto. E, infatti, questa è una delle tante operazioni con cui il candidato Repubblicano alla Casa Bianca sta tentando di modificare la geografia tradizionale dell'elettorato americano: la strategia che è stata alla base del successo di Bill Clinton.

Bush, ad esempio, da mesi ha cominciato a stringere i contatti con la rivista cattolica, First Things, e i suoi promotori, Neuhaus e Waingel (quest'ultimo è uno dei biografi ufficiali del Papa). E su un altro piano sta sfruttando al massimo l'amicizia che lega il regista della sua campagna elettorale, Karl Rove, a Novak, l'intellettuale cattolico del momento.

Appunto, una mano agli omosessuali e un'altra ai cattolici all'insegna dell'opportunismo. Proprio come Clinton. Altro episodio. Alla festa organizzata da Michel Bloomberg, il Re dei media, al ristorante alla moda Striped Bass, si incontra anche Daniel Gergen, un esponente repubblicano che Bill Clinton, sempre lui, rubò nel '92 alla corte di Bush padre nominandolo consulente speciale per la comunicazione. George junior ha fatto di tutto per riaverlo con sè. La Philadelphia della Convention repubblicana è piena di personaggi come Gergen. Basta passare per il party organizzato dalla General Motors per incontrare tanti ex-cortigiani dell'attuale presidente finiti tra le braccia di quello che i sondaggi considerano il suo più probabile successore.

Molta pubblicità per la figlia del candidato alla vicepresidenza che è una lesbica dichiarata

Il candidato repubblicano applica la formula del Presidente: pragmatismo nei contenuti e cinismo

Sembrerà paradossale ma sulla Philadelphia repubblicana si staglia l'ombra di Bill Clinton. E' sicuramente l'uomo più odiato da queste parti, ma nel contempo è il più copiato. E', di fatto, il modello scelto da Bush Junior per diventare presidente. La formula di Clinton, riveduta e corretta dal punto di vista repubblicano, rimane infatti quella vincente. Senza contare che tra i due personaggi c'è un'analogia di fondo: Bush junior, come Clinton per i Democratici, è nella storia del «G.O.P.» il primo candidato alla Casa Bianca ad essere nato dopo la seconda guerra mondiale. Entrambi hanno segnato una svolta generazionale all'interno dei due partiti.

E'naturale, quindi, che Bush nello stile e nell'approccio alla politica sia più simile a Clinton che non alla vecchia guardia del partito repubblicano. E' attento a sorridere in pubblico, a stringere le mani, a rischiare la battuta, sicuramente più di Dole, l'ultimo candidato mandato al massacro dal G.O.P nel '96 contro Clinton. E ancora come l'odiato nemico, Bush ha dato un ruolo di rilievo nella sua campagna elettorale alla moglie Laura: la consorte, come nel caso di Hillary Clinton, è diventata uno strumento per attirare il voto delle donne.

Insomma, per vincere in politica la formula del giovane Bush è simile a quella di Clinton: c'è bisogno di una buona dose di pragmatismo, che a volte può sconfinare nella vaghezza dei contenuti e nel cinismo dei comportamenti. La sua proposta del *conservatorismo compassionevole* non è altro che la variante repubblicana della teoria del *new democrat* con cui Clinton emarginò l'anima liberal, egemone nel partito Democratico fino al suo avvento, e conquistò gli elettori moderati di centro, fondamentali per la conquista della Casa Bianca.

Bush sta tentando esattamente la stessa operazione nei repubblicani. Ha messo la museruola alla destra del partito, ai vari Newt Gingrich: sul palco della Convention di Philadelphia non salirà nessun esponente di quest'area del partito. Nel '92 proprio le posizioni dure degli intransigenti determinarono la sconfitta di Bush senior contro Clinton.

Ora George junior non ne vuole sentir parlare. Li considera la piaga del partito tanto che ha deciso di ignorare la piattaforma programmatica di stampo conservatore uscita fuori dalla platea della convention dove gli «intransigenti» continuano ad avere un peso notevole: due fedelissimi di Bush, come il governatore di New York, Pataki, e quello del Winsconsin, Thompson, hanno già fatto sapere che non è fondamentale attenersi a quel programma.

Del resto negli ultimi discorsi il candidato ha parlato solo «di dialogo», di «apertura alle minoranze», di «attenzione alla povertà». In fondo Bush Junior è un repubblicano di sinistra che ricorda tanto il suo nemico, quel democratico di destra di Bill Clinton. A volte gli opposti si attraggono anche in politica.

POLITICA E FOLCLORE ALL'APPUNTAMENTO CHIAVE DELLA BATTAGLIA PER LA CASA BIANCA

Tra inni patriottici animali in peluche palloncini coriandoli e marcette megabuffet e dame in acconciatura da soap opera i delegati rinsaldano i loro legami di gruppo

Tra guerre stellari e hot dog

Il grande circo delle Convention Usa

personaggi

Maria Laura Rodotà

Ci sono (sempre, da sempre) i palloncini, i coriandoli, le marcette, i delegati sovrappeso saltellanti; gli attori e le popstars, i genitori dei candidati che sembrano vecchi attori, i figli dei candidati che potrebbero sembrare popstars se non fossero impecchettati in abiti da cerimonia modello matrimonio a Kansas City; tutti sul palco coi candidati che sembrano i protagonisti di uno dei seimila film sui candidati alla presidenza degli Stati Uniti. E viste dall'Europa, le conventions americane fanno pensare più a uno spettacolo di martedì grasso del Circo Orfei che a un congresso di partito. Viste in America come sono adesso - megaconsacrazioni molto rumorose di leaders scelti da mesi, con zero suspence e audience in calo - fanno polemizzare ogni quattro anni sulla loro utilità.

Perchè oggi come oggi, "Le conventions sono gli unici reality shows che nessuno vuole vedere" (Maureen Dowd, New York Times). Specie se al posto del "Grande Fratello" va in onda un figlio (George W. Bush) di cui non si sa bene che pensare. O no? Forse "Le conventions sono un meraviglioso antidoto al cinismo corrosivo sulla politica e sul governo. Bambini in divisa da baseball e comparse in bianco rosso e blu salutano, la banda suona, le bandiere americane sventolano, i delegati si emozionano, i protestatari si agitano" (Terry Golway, New York Observer). E la democrazia americana si auto-celebra americanamente. Poi c'è un altro fatto, non da poco: "Il 29 per cento dei votanti sceglie il suo candidato alle presidenziali guardando le conventions in tv. Di fatto, le conventions contano più di prima. Dal 1952 al 1988, la percentuale era sul 22 per cento" (ricerca della University of Michigan). Insomma, saranno pure dei baracconi, ma pare servano a convincere un elettore su quattro. Se funzionano: stavolta, a Philadelphia, l'idea è di vendere "W." Bush come un "conservatore compassionevole" che rassicuri l'America multietnica. Montando una convention più convention che mai, per allontanare la memoria (peraltro negli Usa merce sempre più scarsa) dell'ideologico, filoreligioso e destrorso meeting repubblicano del '96. Dovrebbero contribuire un attore mascherato da Thomas Jefferson, una bimba prodigio ispanica (bacino di voti cruciale) che canta l'inno nazionale, un nipote di Bush mezzo messicano che si chiama come gli altri Bush (George) e farà un discorso bilingue, il generale più buzzicone della guerra del Golfo (Norman Schwarzkopf, quello di "Striscia la notizia") amichevolmente collegato via satellite da una portaerei, cantanti country e pure rock, ex giocatori di football, rabbini e arcivescovi, Miss America 1995, una nonna e una nipote (sui benefici per grandi e piccini di una presidenza Bush); oltrechè col candidato. Che ovviamente tiene un discorso alla fine. Ma che per vincere, per convincere quel 29 per cento, deve azzeccare una sola frase. Che tutti ricordino, che piaccia a quasi tutti. Come riuscì al suo papà a New Orleans nel 1988: "Leggete le mie labbra: niente nuove tasse!"

Se non la azzecca, su questo anche gli analisti politici più anti-conventions concordano, sono guai; anche per uno come Bush junior che conduce nei sondaggi. Il sound bite che verrà ripetuto migliaia di volte in tv è la cosa più importante di ogni convention. Il che, dicono i pro-conventions, non è peggio delle vecchie manovre delle rimpiante (da chi conosce la storia, senno gli anziani) assemblee elettorali dell'era pre-Eisenhower. Quelle dove i boss dei vari stati si riunivano per conto loro, nelle "smoke-filled rooms", le stanze piene di fumo, e decidevano il candidato. E ricordano scelte d'epoca non felicissime. Come quella di Warren Harding nel 1920. Selezionato dai boss in quanto "abbastanza inoffensivo e un bell'uomo, che ha perfino l'aria da presidente". Ce ne sono stati altri così (il migliore fu Ronald Reagan, che nelle conventions produsse alcune delle sue migliori prove d'attore), ma tutti scelti nelle primarie. Per le quali, ancora, lavora tanta gente. Contenta di fare il delegato/a, di riunirsi, divertirsi, rinsaldare i legami di branco. E meno sofisticata dei "pundits" washingtoniani. Quella per cui si fanno parties fracassoni negli alberghi e si allineano gli stand di ricordini con logo: a Philadelphia, tra l'altro, elefanti repubblicani di peluche (Lui e Lei), completini per neonati (per via del "compassionate conservatism"?), e palline da golf, il gioco dell'elettore ideale del GOP. Che tuttora, nonostante compassione e multietnicità, è spesso bianco e benestante. Per i più bianchi e benestanti, alle conventions (repubblicane ma anche democratiche) i grandi elettori ricchi fanno feste pazzesche, con orchestre, megabuffet e damarre in acconciature multistrato da soap opera. Il cast ci sarebbe. Ma i pundits insistono, ormai manca la trama: "Non c'è caratterizzazione dei personaggi, nè conflitti, nè secondo atto, e il finale è scontato", scrive Dowd. "In più, le luci sono veramente brutte."

A destra, una milicante repubblicana all'apertura della convention di Philadelphia
Sopra, George W. Bush con la moglie Laura
Sotto, Cheney con la moglie Lynne

LETTA LANCIA LA RICONFERMA DELL'ATTUALE PRESIDENTE

«GIOCARE A CENTROCAMPO»

Secondo il ministro Enrico Letta, Amato candidato premier della federazione di centro può far «recuperare il centrocampo occupato da Berlusconi...» alle elezioni del 2001. «Per vincere le elezioni politiche il centrosinistra deve seguire uno schema diverso da quello del '96 - spiega il ministro -. Non si deve più schierare una coalizione di tutti i partiti con un candidato premier al vertice. Oggi dobbiamo innanzitutto recuperare il centrocampo».

DS: RIPARTIRE DALLA SICILIA

Dopo il controribaltone, che ha portato il centrodestra alla guida della Regione Sicilia, il segretario regionale dei Ds Claudio Fava promette una controffensiva: «La campagna elettorale del candidato premier del centrosinistra partirà dalla Sicilia. Chiederemo ai dirigenti nazionali dei partiti di centrosinistra di ricominciare da qui. Da settembre avremo una grande assise che possa offrire il primo impegno politico al nostro candidato premier».

IL SILENZIO DEL PROFESSORE

Il presidente del Consiglio Giuliano Amato non commenta il «suggerimento» del collega di governo Enrico Letta, che lo riproporrebbe come premier anche nel 2001, ma solo se accetta di fare il leader della federazione di centro. Ieri a Torino, circondato dai giornalisti ansiosi di ricevere una replica del premier, ha preferito opporre un eloquente silenzio. «Non è proprio un tema - si è limitato ad osservare Amato - all'ordine del giorno».

Amato all'Ulivo: potrei anche stancarmi

«Se va avanti così, nel 2001 mi dovranno implorare»

Maria Teresa Meli
ROMA

Dietro l'apparente calma estiva nello scacchiere del centrosinistra si muovono i primi pezzi in vista della partita autunnale sul candidato premier. Amato sa che il rinvio della questione è solo una scelta di facciata e che le grandi manovre sono già iniziate. Il premier non ha intenzione di farsi rosolare a fuoco lento. «Se va avanti così, me lo dovranno chiedere in ginocchio di candidarmi», si è sfogato con qualche amico. Già, all'interno della maggioranza il gioco dei veti incrociati, e delle candidature ufficiosamente ventilate e ufficialmente smentite prosegue, ma il presidente del Consiglio non è disposto ad aspettare che siano gli altri a stabilire le sue sorti. Non gli piace affatto l'idea che, alla fine, gli possano offrire la candidatura solo perchè la situazione è compromessa, la battaglia persa, e perché gli altri pretendenti hanno fatto un passo indietro. «Un passo indietro - è il monito del premier - potrei farlo anche io». E allora il centrosinistra rischierebbe di trovarsi senza un candidato.

E' una partita complessa. Amato scruta le mosse altrui. Perché, per esempio, Veltroni vuole accelerare i tempi? Il segretario ds, nell'ultimo vertice dei leader dell'Ulivo, ha sostenuto la necessità di «avviare la riflessione sul candidato già a settembre», però Castagnetti, Dini e Mastella si sono opposti. Ma per quale ragione, ora, un insistente tam tam di Botteghe Oscure fa sapere che la scelta va fatta entro ottobre? Forse - è questo il dubbio di Amato - il leader della Quercia pensa a Rutelli e lo vuole mettere in pista presto, onde avviare la campagna elettorale con un certo anticipo. Il sindaco di Roma è proposto a scendere in campo. Lo si è capito a metà luglio, quando il suo amico Edo Ronchi si è presentato all'assemblea federale dei verdi con una proposta concertata con il primo cittadino capitolino. Ossia quella di appoggiare la premiership di Rutelli. L'ex ministro dell'Ambiente avrebbe voluto che il Sole che ride si schierasse subito. Gli è andata male. Sia Pecoraro Scanio che Grazia Francescato hanno frenato: «E' una proposta personale di Edo ed è anche prematura».

Ma Veltroni, che pure tre settimane fa, in un incontro riservato, aveva confermato al premier il suo appoggio - benché in maniera non troppo esplicita - in realtà sta facendo un pensierino sulla candidatura di Rutelli, aiutato dai soliti sondaggi. Però il segretario Ds non vuole rompere con Amato. La sua idea è che debba essere lo stesso premier a sponsorizzare pubblicamente la candidatura del sindaco di Roma, a prendersene la primogenitura, così da risolvere la questione nel modo «soft» che tanto piace a Veltroni. E dovrebbe essere D'Alema (cui è riservato, nella squadra per le elezioni, il posto di ministro degli Esteri) a convincere Amato a dare il suo beneplacito all'operazione. Peccato, però, che della bontà di questo piano non sia ancora convinto nemmeno l'ex premier.

Ma Amato può contare sull'appoggio dei centristi. O quanto meno di una parte di essi. Castagnetti, per esempio, che è condizionato dal suo partito, dove difficilmente la candidatura del sindaco di Roma potrebbe passare, dopo che si è saldato un asse tra Marini e Mattarella, entrambi contrari alla candidatura dell'ulivista Rutelli. Sì, è improbabile che questa volta Castagnetti possa seguire Veltroni e Parisi. I punti deboli di Amato, però, sono Bertinotti e Di Pietro, che gli sono entrambi ostili. Il che significa voti in meno per il centrosinistra, che di consensi non può permettersi il lusso di perderne nemmeno uno.

Ma nello sfondo c'è un'incognita. Se non si riesce a cambiare la legge elettorale (a Berlusconi sta facendo del suo meglio, con una tattica insidiosa, allo scopo di mandare per le lunghe le cose, in modo che la rottura avvenga in «zona Cesarini» e poi non vi sia più tempo per fare niente), è difficile per il centrosinistra, con l'attuale sistema, colmare il divario che lo separa dalla Casa delle Libertà. In questo caso, di fronte a una situazione disperata, Rutelli potrebbe decidere di non bruciarsi, e la maggioranza, a quel punto unita, sarebbe costretta a ricorrere ad Amato. Ma perché il premier dovrebbe accollarsi sulle sue spalle l'onere della sconfitta? Già, perché? Amato se lo chiede e lo chiede anche ai leader dell'Ulivo.

FEDERALISMO «SI' ALLA CAMERA DELLE REGIONI»

TORINO. La Camera delle Regioni «è essenziale, in un ordinamento federale, a garanzia del rispetto dei limiti della legislazione nazionale», parola di premier. «La Camera delle Regioni - ha proseguito Amato - è una riforma costituzionale di cui il Parlamento neppure parla, poichè sarebbe chiamata a sostituire, con una rappresentanza diretta delle Regioni, la Camera o il Senato. È quindi necessario un impegno politico e corale per creare un clima rinnovato affinchè si vincano le resistenze ad affrontare una questione del genere».

[r. i.]

Il premier Giuliano Amato ieri a Torino con il presidente della regione Enzo Ghigo

Polemica dentro An dopo le annunciate dimissioni dall'esecutivo dei leader della componente sociale

Fini minimizza: «Dettagli»

Ma Storace: sbagli a sottovalutarci

Il presidente di Alleanza nazionale Gianfranco Fini

Amedeo La Mattina
ROMA

La data del congresso? «Dettagli». Le critiche di Storace e Alemanno, da una parte, e di Gasparri e La Russa, dall'altra? «Chiacchiere di fine luglio e inizio agosto. Di politica torneremo a discutere a settembre. L'obiettivo degli ultimi mesi del 2000 è quello di contribuire alla vittoria del Polo». Gianfranco Fini parte per le ferie d'agosto più che sereno. E' imbufalito per la mossa a sorpresa del governatore del Lazio - dimissioni dall'esecutivo e richiesta di un congresso «vero, senza unanimismi di facciata» - e per lo scontro che si è aperto tra le varie anime del partito. Non ha telefonato a nessuno, non si è degnato di dare una risposta, non ha neanche chiesto di mettere la sordina alle polemiche per evitare di dare un cattivo spettacolo esterno.

Fini ha mostrato totale indifferenza alla guerra dei suoi colonnelli che puntano alla leadership di An nel caso il generale traslocasse a Palazzo Chigi con Berlusconi. E' stato anche sprezzante (quando suonerà la campanella di fine ricreazione, torneranno tutti sui banchi di scuola»), tanto da sentirsi dire da Gasparri e La Russa: «Non mimare gli atteggiamenti dalemiani. Guarda piuttosto con serenità alla scadenza congressuale. Se non incanalata nei giusti organismi, rischia di esplodere in maniera scomposta». Qui l'attacco è a Storace, accusato di eccesso di presunzione». I «tatarelliani» gli ricordano che il successo elettorale nel Lazio non è merito suo, ma soprattutto dell'affermazione di un vasto schieramento». Replica al vetriolo di Storace: «Ci si sono messi in due a scrivere questa dichiarazione. Un vero spreco di intelligenze! Ricordo che Fini propose a Gasparri di candidarsi nel Lazio, ma lui rifiutò per paura di perdere. Io, invece, ho rischiato e ora lui "rosica"».

Ma è Fini il vero obiettivo di Storace per il quale non si possono liquidare i problemi «con una alzata di spalle». «Ci sono varie maniere per affrontare i problemi politici: quella peggiore è offendere. Ridimensionarli poi sarebbe un grave errore». Il presidente del Lazio non ci sta a tapparsi la bocca per non compromettere la campagna elettorale del Polo: «Così non affronteremo mai le questioni, dato che in Italia ogni anno c'è un turno elettorale». Al suo fianco si è schierata Alessandra Mussolini, che lo lancia perfino alla guida di An. «Fini non può trattare tutti come degli imbecilli», dice la nipote del Duce, secondo cui il presidente di An ha fatto il vuoto attorno a sé, senza creare i presupposti per una sua alternativa alla guida del partito. «Non ha rispetto per la classe dirigente e per i deputati. Storace invece ci sa fare e sa parlare alla base. Lui sì che è un combattente, affronta i problemi concreti e si assume le proprie responsabilità. Altro che discorsi alla Camera...».

L'assalto al vertice di via della Scrofa è appena iniziato, anche se nessuno, formalmente - tranne Mussolini, Poli Bortone e Buontempo - chiede la testa di Fini. Nania è convinto che le polemiche servono ad «alzare il prezzo dell'intesa su un congresso che, se si vuole subito, prima delle elezioni, non potrà che essere unitario». Gli interessati negano, ma Alemanno si tradisce quando chiede la composizione di una segreteria congressuale rappresentativa di tutte le componenti interne. E aggiunge che comunque non potrà essere Urso - attuale portavoce di An - il «reggente» di An in assenza di Fini. Da Filadelfia, dove si trova per il congresso dei repubblicani, Urso chiarisce di non essere candidato a guidare il partito, definisce «bassi» gli attacchi nei suoi confronti, invita a non «dilaniarsi e dividersi su Fini che rappresenta il valore aggiunto per An». «Se il problema sono io - spiega - tolgo subito il disturbo. Se è Fini, abbiano il coraggio di dirlo».

IL PRESIDENTE E LA MOGLIE A COURMAYEUR: «SONO IN VACANZA, MA NON MI NASCONDERO'»

Ciampi: non vedevo l'ora di togliermi la giacca

Aldo Cazzullo
inviato a COURMAYEUR

Il maggiore Marco Mosso passeggia nervoso, in attesa del corteo delle auto blu. Neanche un mese che comanda la caserma «Luigi Perenni» del Centro addestramento alpino di Courmayeur, e subito gli arriva il Presidente della Repubblica. Ma non è la sicurezza dell'ospite a preoccuparlo. A quella penseranno i poliziotti e gli uomini del Quirinale, già al lavoro, chi in divisa, chi in gessato, chi in bermuda. E' un altro il pensiero che agita il comandante. A Ciampi e alla signora Franca piacerà la nuance turchese scelta per le piastrelle del bagno? E i mobili rustici dell'800 della camera da letto? E lo studio con vista sul Bianco e scrivania con computer collegato con il Quirinale e le agenzie di stampa? Ma sì, comandante, il presidente è uomo semplice, forse più dei campioni dello sci azzurro che qui sono venuti ad allenarsi, da Alberto Tomba a Marco Arbarello, e pure, tre anni fa, tra l'imbarazzo degli alpini, la Deborah Compagnoni.

E infatti, appena arrivato, Ciampi esce a piedi dal recinto, rafforzato con teli anti-paparazzi, saluta la piccola folla e scuote la giacca azzurra: «Non vedo l'ora di togliermela...». Poi, rivolto al sindaco di Courmayeur Romano Blua, uno dei predecessori del maggiore Mosso alla guida della caserma: «Che vista, eh?». Il centro d'addestramento è in effetti una delle poche cose del centro di Courmayeur da cui si vedano sia il Bianco sia il Dente del Gigante. Villa Tondani, che nel '91 ospitò Francesco Cossiga, ha uno splendido parco, una cappella privata (domenica prossima Ciampi sarà invece a messa al santuario di Notre Dame de la Guerison, ai piedi del ghiacciaio della Brenva), ma neanche salendo sulla torretta in pietra il Piccionatore riusciva a scorgere la vetta d'Europa. E dall'alpeggio di Ey, caro a Luigi Einaudi, per vedere il Bianco occorre scalare i quattromila metri del Gran Combin. «No, io non conosco molto bene la Valle d'Aosta - sorride Ciampi -. Sono qui per questo». Ci sono rimasti male, all'Alpe di Siusi, dove avevano ospitato il presidente l'anno scorso. Ma l'idea del Quirinale è di non passare le vacanze sempre nello stesso posto, di non privilegiare una località rispetto all'altra. Qui a Courmayeur, comunque, non hanno trascurato alcun dettaglio per guadagnarsi la riconferma.

Carlo Azeglio Ciampi al suo arrivo all'aeroporto di Aosta

Nella caserma «Luigi Perenni» due suites con vista sul Bianco e sul Dente del Gigante Da oggi escursioni e passeggiate

Nuovo il gazebo di legno scuro in giardino, per pranzare o riposare all'aperto. Nuovi i divani in pelle bianca della sala di ricevimento al pianterreno. Nuovo l'ascensore per salire al primo piano, dov'è stato allestito lo studio, e al secondo, dove sono state preparate due suite: una per Ciampi e la signora Franca, con sala da pranzo, cucina, camera da letto e bagno (dove una vasca ha sostituito la doccia); l'altra, più piccola (senza sala da pranzo), per la loro figlia, Gabriella, e la nipotina, Maria. Il figlio Claudio potrebbe passare più avanti per un saluto. E' già arrivata, invece, vestita come sempre di scuro, l'ombra di Ciampi, il capo della segreteria Francesco Alfonso (accompagnato dalla moglie Carla). Un alessandrino che stenografa in giapponese, tiene corsi di central banking in russo e interpreta ogni occhiata del presidente, che per questo se lo porterà anche nei prossimi giorni in funivia a Punta Helbronner, e a piedi sui sentieri della val Veny, fino al lago delle Marmore e al ghiacciaio del Miage, e della Val Ferret, all'alpeggio di Arnouvaz. Nessun impegno ufficiale: giusto un saluto, ieri, con il presidente della giunta regionale Dino Vierin, che con il tenente generale degli alpini Pasquale De Salvia ha atteso l'elicottero dell'aeronautica militare a Saint-Christophe (che vento! - ha commentato Ciampi -, speriamo che il tempo ci assista). Poi in Lancia Kappa fino a Courmayeur, dove l'attendeva un gruppo di vecchi amici di Macerata («Ti ricordi? negli Anni 50 abitavamo vicini, in corso Matteotti», gli chiede Enzo Berardi). Il sindaco ha pronti un «alpenstock», il bastone dal puntale d'acciaio su cui sono state incise le date del soggiorno (31 luglio-14 agosto). Ma Ciampi si schermisce: «Lì alpinista? No, passeggiatore». Probabilmente non userà la palestra della caserma, la sauna, la sala per il tiro a volo (virtuale), dove i biathlati si allenano senza sparare un colpo. Si sentirà forse un po' solo: tutti gli alpini, tranne sette, sono stati trasferiti a La Thuile perché non turbassero la privacy presidenziale («Ma io non mi nasconderò», sorride). E avrà fiori freschi tutti i giorni. Ieri la floraia ha portato ficus, piante verdi e uno splendido centrotavola. Un po' troppo alto, però. Il presidente e la signora Franca non avrebbero potuto guardarsi negli occhi. Il centrotavola nuovo, più basso, è arrivato un attimo prima delle auto blu, per il sollievo del maggiore.

DOMANI 20 ANNI DALL'ATTENTATO, I MESSAGGI DEI VERTICI DELLO STATO

CARLO AZEGLIO CIAMPI

«A 20 anni dalla strage della stazione di Bologna ricordiamo le vittime di un atto di violenza disumana che ha segnato profondamente la coscienza della nazione - ha scritto Ciampi nel messaggio ai familiari delle vittime - La partecipazione anche dei familiari delle vittime delle altre stragi terroristiche , dimostra quanto intenso sia il sentimento di giustizia che deve guidare la ricerca della verità e la ricostruzione della storia di quella terribile stagione».

NICOLA MANCINO

«Nonostante la violenza e la gravità degli attacchi terroristici subiti in quegli anni terribili - scrive il presidente del Senato Mancino - l'Italia non si è mai piegata al disegno destabilizzatore; al contrario, ha rafforzato gli istituti democratici, migliorato le condizioni di vita dei cittadini, consolidato il proprio prestigio a livello internazionale. Tutto questo però non deve farci dimenticare che non siamo riusciti a fare piena luce sulle dinamiche, sugli esecutori e sui complici occulti delle stragi».

LUCIANO VIOLANTE

«In questo Paese la legalità è costata la vita. Lo stragismo, il terrorismo e la mafia hanno ucciso per terrorizzare i cittadini e per eliminare chi difendeva la legalità democratica e repubblicana», afferma il presidente della Camera Violante. Ma l'impegno dei cittadini di Bologna e dell' associazione dei familiari delle vittime della strage «dimostrano - ha aggiunto Violante - che l' Italia più forte è quella che concepisce la legalità come valore fondante della cittadinanza, che ha fiducia nelle regole».

De Mauro: nessuna tangentopoli nella scuola

Il ministro frena gli allarmismi, ma le inchieste s'allargano

«Non è il caso di parlare di Tangentopoli della scuola». Il ministro della Pubblica Istruzione, Tullio De Mauro, affronta con queste parole, in un'intervista al Tg1, lo scandalo dei «concorsi truccati». «Le tangenti negli altri settori dell'amministrazione pubblica - precisa il ministro - hanno avuto ben altra rilevanza che qui: si tratta di cifre veramente miserabili e poi si tratta di pochi casi, tre o quattro malefatte su settecentomila concorrenti».

Insomma, chi non ha nulla da rimproverarsi non ha neppure nulla da temere. Chi ha vinto onestamente una cattedra, l'avrà senza alcun dubbio, a partire dall'inizio dell'anno scolastico. «E' anche quelli indiziati di corruzione in attesa del giudizio - ha precisato De Mauro - saranno nominati in graduatoria in attesa di giudizio. Il giudizio ovviamente potrebbe concludersi anche a loro favore».

Il ministro ha pure ipotizzato per il futuro «concorsi a cadenza regolarmente triennale per eliminare l'atmosfera da ultima spiaggia tipica del concorso» e lo sviluppo del «meccanismo di formazione degli insegnanti attraverso le scuole di specializzazione all'insegnamento attive da un anno nelle università italiane».

Ma il problema, a questo punto, è comunque garantire il regolare inizio del prossimo anno scolastico. Accanto alle inchieste giudiziarie, sono al lavoro ben due commissioni ispettive, che dovranno spiegare come e perché tutto questo sia potuto accadere. Un lavoro delicato da compiere in tempi «strettissimi» (entra Ferragosto?), come ha espressamente chiesto il ministro. Si potrà così «procedere, se non dal 1° settembre ma comunque nella fase iniziale dell'anno scolastico - conferma il direttore generale della Pubblica Istruzione Michele Paradisi -, alle assunzioni di coloro che meritano di essere assunti».

Ma sul fronte giudiziario le inchieste si stanno drammaticamente allargando. Mentre emergono nuovi dettagli sui comportamenti della presidente della commissione del concorso per l'abilitazione all'insegnamento nelle scuole elementari della provincia di Roma, si viene a sapere che nelle scorse settimane a Salerno il pm Domenica Gambardella ha ordinato il sequestro di circa 20 mila elaborati per il concorso all'abilitazione all'insegnamento nelle scuole materne.

«Tre-quattro malefatte su 700 mila concorrenti» Sospesi gli indagati fino al giudizio definitivo

A Latina, intanto, gli indagati sono stati ascoltati ieri mattina dal gip Aldo Morlgni. Hanno negato ogni responsabilità - «siamo innocenti, questa storia è tutta una montatura» - e hanno presentato istanza per la libertà. Ma gli agenti della squadra mobile hanno trovato soldi e documenti in una cassetta di sicurezza intestata al preside Silvio Barsi. La somma contenuta nella cassetta corrisponderebbe a quella percepita dal preside per il corso di preparazione al concorso tenuto nella sua abitazione, al quale hanno partecipato quaranta candidate al concorso per l'abilitazione all'insegnamento nella scuola materna ed elementare. Dopo aver frequentato quelle lezioni in casa di Barsi trentasei aspiranti maestre ce l'hanno fatta e quattro sono state respinte. Tra queste alcune che lo hanno denunciato.

Un punto dolente, su cui arriva anche la denuncia del segretario generale della Cgil-Scuola Enrico Panini: «Molti corsi di preparazione gestiti da singoli in realtà erano la giustificazione per il pagamento di vere e proprie tangenti per una promozione garantita al concorso di abilitazione all'insegnamento nella scuola elementare. I tanti corsi di preparazione caratterizzati da un basso numero di allievi e costi altissimi, come nel caso di Latina, in realtà nascondono tangenti surrettizie».

Pesantissimo anche il commento dell'«Osservatore Romano», che non sembra condividere l'ottimismo del ministro De Mauro: «E' una vera e propria bufera quella che si è abbattuta sulla scuola dopo lo scandalo dei concorsi truccati scoperti a Latina e a Roma. E c'è più di un motivo per essere indignati e preoccupati, come semplici cittadini e come genitori». «La vicenda conferma, ancora una volta - scrive il giornale vaticano -, che il fenomeno della corruzione nella pubblica amministrazione è tutt'altro che sconfitto. Chi dopo il ciclone di Mani Pulite si illudeva che Tangentopoli fosse un capitolo chiuso, ha scoperto in questi ultimi anni che le ramificazioni semmai non hanno tralasciato nessun settore».

(g. l. s.)

A Salerno

Concorsi truccati Un nuovo filone

NAPOLI

Si estende anche in Campania lo scandalo dei concorsi truccati. L'attenzione della magistratura si è accesa su due prove, relative alle cattedre per l'insegnamento nelle scuole materne e ed elementari, entrambe svoltesi a Salerno. Il sostituto procuratore Gambardella ha ordinato il sequestro di ventimila elaborati che erano custoditi al provveditorato agli studi. L'inchiesta è stata avviata a maggio quando gli investigatori hanno scoperto che un commissario d'esame aveva partecipato in precedenza a corsi di formazione a pagamento per candidati. Una situazione di incompatibilità sulla quale il pm intende far luce in primo luogo per accertare eventuali responsabilità del commissario, ma anche per capire se la vicenda possa rappresentare solo la spia di un diffuso sistema di irregolarità e di raccomandazioni. Il commissario finito sotto inchiesta, un direttore didattico, è accusato di truffa e falso. Comunque dagli elementi raccolti attraverso l'esame degli elaborati sequestrati, tutto lascia ritenere che gli imbrogli ci siano stati (ed anche di dimensioni macroscopiche. Frasi e spazi vuoti, parole in codice inserite nei temi per rendere i temi riconoscibili ai commissari compiacenti. Finora tali anomalie sono state riscontrate in venti elaborati. Gli investigatori hanno già isolato alcune espressioni che ricorrono con frequenza nei temi e che rappresenterebbero i messaggi occulti per consentire agli esaminatori di individuare i candidati raccomandati. L'indagine sui testi procede parallelamente a quella sui singoli candidati. Decine di aspiranti maestri, ammessi agli orali con il massimo dei voti, sono stati convocati in questura per essere interrogati. Un'inchiesta che fa stare col fiato sospeso migliaia di concorrenti: i partecipanti alla prova scritta per le materne di Salerno e provincia sono stati 13.000 e di questi 5000 sono stati ammessi agli orali; per le elementari sono stati circa 90.000 i concorrenti dei quali 2750 ammessi alla seconda prova. E da Palazzo di giustizia trapela anche la notizia dell'apertura di una terza tranche dell'inchiesta che punta ad accertare analoghe irregolarità in un concorso per l'insegnamento della lingua inglese.

Il pm ha anche raccolto la testimonianza del deputato diessino Isaia Sales autore di una interrogazione parlamentare con cui si chiedeva un intervento «per assicurare la trasparenza e la regolarità dei concorsi svolti a Salerno». L'esponente politico aveva raccolto le confidenze di numerosi candidati che avevano avuto più che il sentore di irregolarità. Sales ha riferito di avere appreso di messaggi in codice, di buste aperte, di temi copiati e altre anomalie, parte delle quali già riscontrate negli elaborati. Gli inquirenti sospettano che diversi commissari abbiano partecipato ai corsi di preparazione dei candidati e che le somme corrisposte rappresentino il prezzo della corruzione. **(g. l. p.)**

LA PROF SOTTO INCHIESTA VIVE BARRICATA IN CASA E NON SI PRESENTA AL MAGISTRATO

Gioielli, perle, vacanze... «La mia vita è rovinata»

personaggio

Maria Corbi

ROMA

VIVE barricata in casa, con le tapparelle abbassate e il terrore che esca il suo nome sui giornali. «Una vita intera rovinata», ripete Annamaria P. (il cognome è noto, ma scegliamo di non pubblicarlo) nel suo appartamento in Prati, un quartiere borghese della capitale. E borghese fino al midollo è questa signora di 65 anni vissuta per l'insegnamento. Professoressa nell'animo e anche nel fisico. Capelli corti un po' cotonati di un colore indefinibile reso castano dalle tinture. La si guarda e si immagina la cattedra e la campanella di uscita. Invece le intercettazioni ci parlano di una signora agile nelle richieste, svelta nello scartare regali, senza tanti scrupoli nel facilitare qualche raccomandato nel concorso.

Adesso Annamaria è distrutta, consolata solo dal nipote trentenne che vive con lei in attesa di trovare una casa. «Hanno distrutto mia zia. Siamo schifati da come in questo Paese venga violato sistematicamente il segreto istruttorio, sapete più cose voi giornalisti degli avvocati». «Sono convinto - dice ancora il ragazzo - che se anche dimostreranno qualche irregolarità, queste sono state commesse in buona fede. Adesso sono solo preoccupato per mia zia, non vorrei che facesse qualche colpo di testa come chi durante Tangentopoli decise di uccidersi per la vergogna di essere sbattuto in prima pagina prima che qualunque accusa fosse stata provata».

Vedova senza figli, Annamaria ha dedicato la vita alla scuola, ha scalato tutti i gradini fino a diventare direttrice di un circolo didattico e poi anche della commissione del concorso per l'abilitazione all'insegnamento nelle scuole elementari per la provincia di Roma. Sotto la sua responsabilità aveva 27 commissioni, un potere enorme che avrebbe usato, queste le accuse, per ottenere qualche «regalino». Gioielli - orecchini, collana di perle e due braccialetti - oltre a vacanze promesse in alcune località balneari. «Gli oggetti sono di scarsissimo valore», continuano a ripetere i legali della signora Del Balzo e Ciampa. Ma certo il punto non è il valore dei regali quanto il loro scopo. Il nipote difende la zia: «I carabinieri sono entrati in casa e hanno sequestrato anche un mazzo di fiori. E la collana di perle di cui si parla tanto non è altro che il regalo di nozze di mia cugina. Mia zia l'ha accompagnata dal gioielliere a comprarla».

Il nipote: sono schifato per la violazione del segreto istruttorio Irregolarità? Se ci sono erano in buona fede Non vorrei che mia zia facesse un colpo di testa come chi per Mani Pulite si uccise prima del processo

Il ministro Tullio De Mauro
A destra precari manifestano a Roma

Fino ad oggi la signora si è negata a tutti. Anche dal magistrato, venerdì scorso, ha fatto scena muta avvalendosi della facoltà di non rispondere. Ancora lacrime.

E se le parole del nipote e il ritratto degli amici parlano di un'anziana signora che vive per insegnare (ha chiesto di rimanere in cattedra fino a 67 anni), i verbali raccontano altro. Di come nelle mani della professoressa ci fosse, saldo, il potere sulle commissioni, quelle «morbide» e quelle severe. Le «più buone», come le aveva definite in una conversazione con una collega, erano la VII, la XIV e la XVII. A inchiodarla ci sono le registrazioni delle telefonate, molte, ricevute negli ultimi mesi. Annamaria si vantava del suo potere: «Era la prima volta che chiedevo qualcosa a quella commissione ed uno (dei commissari) ha detto: "Per noi è un ordine". Loro a me avevano chiesto diverse cose, io mai, quindi tutto a posto».

In un'altra telefonata svela di aver dato il massimo dei voti ad una ragazza che le era stata segnalata e di aver fatto un marchingegno per raccomandare un candidato». «Dimmi quale unità ha preparato - aveva chiesto a un commissario - così se conosco la collega le suggerisco cosa chiederle».

Ma la professoressa consigliava tecniche precise: Il signor... «deve copiare le unità a matita sul vocabolario e se andrà con A. (altra collega) sarà tutto a posto». Al massimo della generosità consigliava di far dire alla persona da raccomandare che era sua nipote. Quella che si dice una raccomandazione di ferro. Nella trascrizione delle telefonate le frasi non sono complete, seguono un filo che spesso si interrompe ma che alla fine porta sempre alla stessa meta: la raccomandazione. Un telefono bollente in casa della donna in periodo di esami. Chi le chiedeva se aveva i buchi alle orecchie «per farle un pensierino per quello che ha fatto», chi la ringraziava, chi platea una segnalazione. Con uno dei commissari si lamentava: «Ho un collega a cui ho fatto favori all'Elementare, me li deve restituire». Insomma, un'industria del «favore». Ma sempre con la stessa regola: mai fare niente per niente. «Poi deve fare un regalo per me a S. Anna per il favore che ho fatto per la figlia dell'amico suo - raccontava ad una collega -; io l'avevo detto di non raccomandarmi nessuno perché mi sono stufata di fare queste cose. Mi secca di fare opere di beneficenza per persone che non conosco».

Un'immagine di uno dei tanti concorsi che si svolgono nella pubblica amministrazione in Italia

intervista

ROMA

«Ma è tutta colpa del concorsone»

L'ex leader della Gilda: le raccomandazioni? Sempre state

LE raccomandazioni ai concorsi? Vox populi, niente di nuovo. E' prassi comune nei provveditorati che nel formare le commissioni d'esame ci sia una forte ingerenza dei sindacati». Sandro Giglotti, creatore della Gilda e ora membro del consiglio nazionale della pubblica istruzione (massimo organo consultivo del ministro De Mauro), non si scandalizza per la bufera che si è scatenata sul concorsone per insegnanti.

Non la stupisce nemmeno la notizia del noto leader sindacale che avrebbe raccomandato una sua protetta?

«Un sindacalista ha più potere degli altri e lo usa. In un concorso come questo sono i sindacalisti "tradizionali" e i funzionari dell'amministrazione ad avere il potere. Sa che ho una figlia che ha fatto questo concorso per la scuola secondaria e ancora non sa se è stata ammessa agli orali, mentre molti suoi colleghi già hanno avuto la risposta. Chi non conosce i classici meccanismi per segnalare un compito?»

Ce li rammenti

«Per rendere riconoscibile un compito basta cancellare la prima parola o la prima riga. O scrivere una frase particolare».

Esiste un «manuale» preciso per l'assegnazione delle cattedre?

«Non proprio, ma il meccanismo è consolidato».

Un quadro sinistro...

«Un quadro reale. Ma mi dà comunque molto fastidio che per poche persone venga infangata l'intera classe insegnante, una categoria sostanzialmente pulita».

Potrebbe essere un poco più preciso? Di chi sono le colpe?

«Quando si fa un concorso per 30 mila cattedre a cui partecipa un milione di persone l'habitat è così vasto da non essere controllabile e dunque può accadere di tutto».

La soluzione?

«Cambiare sistema di reclutamento che non può essere né per sanatoria, né per megaconcorsi. Occorrerebbe un biennio di specializzazione postuniversitario a numero chiuso dal quale si esca direttamente inviati alle cattedre. La legge esiste, ma non viene applicata».

Norme «dimenticate» per colpa di chi?

«Della classe politica a cui i concorsoni servono a fini elettorali e anche ai sindacati e a pezzi dell'amministrazione. Poi questa domanda sarebbe bene che lei la facesse al ministro De Mauro, e al suo predecessore Berlinguer».

A proposito di ministri, non le sembra strano che in tutto questo pandemonio dal ministero escano solo comunicati per tranquillizzare chi ha superato il concorso senza raccomandazione?

«Non mi si può certo accusare di essere un "ministerialista" ma in quest'occasione è la magistratura che deve parlare. Cosa dovrebbe dire De Mauro? Si tratta della corruzione di singoli e la responsabilità, lo ripeto non è di De Mauro e di Berlinguer ma dei politici che continuano a permettere che queste cose accadano. E ne vedremo ancora delle belle».

Si riferisce allo scandalo che si sta allargando?

«E' verosimile che lo scandalo sia nazionale, certo non riguarda solo Roma e Latina, ma non si può infangare l'intera categoria degli insegnanti». **(m. c.)**

LA SETTIMANA NERA DEL GIGANTE DEI CIELI

LE ALI CREPATE

Il primo allarme sulla sicurezza del Concorde arriva il giorno prima della tragedia di Parigi. Sulle ali dei tredici velivoli supersonici in dotazione alla Air France e alla British Airways, vengono trovate delle mini crepe. Secondo i portavoce delle due compagnie, il fenomeno non avrebbe implicazioni per la sicurezza dell'aereo

LA TRAGEDIA

Martedì 25 luglio 2000 verrà ricordato come il giorno più nero dell'aviazione civile francese. Un Concorde della Air France noleggiato da un tour operator tedesco si schianta su un hotel di Gonesse, due minuti dopo il decollo. Le vittime a bordo sono 109 , 4 i morti provocati dallo schianto dell'aereo sull'albergo

SCOPPIO A BORDO

Sabato scorso su un Concorde in servizio da New York a Londra viene udito un forte scoppio provocato da una miscela di aria e carburante in un motore. L'atterraggio dell'aereo è stato seguito dalle ambulanze e dai mezzi di pompieri, ma fortunatamente nessuna conseguenza per passeggeri

Concorde, paura a 17 mila metri

Atterraggio di emergenza in Canada

LONDRA

La British Airways non ha intenzione almeno per ora di fermare i voli Concorde fra Londra e New York, malgrado tre infortuni occorsi ai suoi aerei supersonici durante il fine settimana. Secondo un portavoce della compagnia di bandiera britannica, i passeggeri dei tre voli Concorde fermati non sono mai stati in pericolo e si è trattato solo di «misure precauzionali» a seguito del disastro di Parigi.

Il primo allarme si è verificato sabato quando su un volo proveniente da New York con 18 passeggeri a bordo è stato udito un forte scoppio provocato da una miscela di aria e carburante in un motore. Autoambulanze e mezzi dei pompieri sono stati chiamati a bordo della pista, ma l'atterraggio si è svolto senza problemi. Il secondo infortunio è stato domenica mattina quando un Concorde non ha potuto decollare per problemi durante il rifornimento di carburante. I passeggeri sono stati imbarcati su un altro Concorde. Il terzo la notte scorsa quando un Concorde in volo per New York (l'aereo sfiora i 17 mila metri) è stato dirottato su Terranova per un acre odore di carburante avvertito nella cabina di pilotaggio.

Commentando quest'ultimo infortunio, un portavoce della BA questa mattina ha affermato che il capitano ha deciso di atterrare come misura precauzionale, «ma i passeggeri non sono mai stati in pericolo e non c'è nessun elemento per mettere questo incidente in relazione con la catastrofe di Parigi».

«Stiamo continuando ad ispezionare il Concorde», ha aggiunto il portavoce, ribadendo che la BA intende «oggi operare il servizio Concorde come al solito».

I passeggeri del volo atterrato a Terranova, compresi i due musicisti Tony Bennet e George Benson, hanno proseguito il viaggio verso New York su un Boeing 737.

Con l'emergenza-Concorde che invece di placarsi sembra paradossalmente crescere di giorno in giorno, a Parigi ieri si è aperto un vero e proprio vertice tecnico di esperti del vellivolo supersonico, il più esclusivo al mondo: scopo della riunione, mettere a punto e varare misure di prevenzione straordinarie e molto più efficaci; sebbene prima del disastro di martedì scorso all'aeroporto «Charles de Gaulle», il Concorde potesse vantare un ruolino di marcia tra i migliori in assoluto sotto il profilo della sicurezza.

Nella capitale sono convenuti emissari della Direzione Generale francese per l'Aviazione Civile, della Air France, della locale Snecma e della britannica Rolls-Royce, produttrici dei motori sotto accusa, nonché altri esperti provenienti dal Regno Unito. Il ministero dei Trasporti di Parigi ha ribadito che, fino a quando i nuovi accorgimenti non saranno stati adottati, i cinque Concorde della flotta francese (la differenza degli aerei d'oltre Manica) non voleranno più.

Le vittime della sciagura del Concorde, secondo una verifica effettuata dalla Gendarmeria dei trasporti aerei, sono 113 e non 114. Venerdì scorso le squadre di soccorso avevano recuperato un altro corpo, quello di una donna, fra le macerie dell'albergo Hotelissimo, distrutto dal supersonico dell'Air France a Gonesse, e ciò aveva determinato una modifica del bilancio iniziale, che era di 113 morti (109 occupanti dell'aereo e 4 persone a terra). Probabilmente l'errore è stato determinato dal fatto che la vittima trovata venerdì è stata contata due volte perché alcuni resti erano già stati inviati all'Istituto di medicina legale di Parigi.

Frattanto gli aerei passeggeri supersonici viaggiano semivuoti: 16 defezioni sul Londra-New York di ieri; solo 18 passeggeri sul New York-Londra di sabato; e venerdì sera, sul volo «BA-004» partito anch'esso da New York, appena otto posti occupati e 92 vuoti. La stampa britannica sottolinea che dopo la sciagura di Parigi la gente non si fida più di quello che per molti esperti aeronautici era l'aereo più sicuro del mondo. [Ansa]

I piloti insospettiti da un forte odore di cherosene sono scesi a Terranova

Un vertice a Parigi British-Air France Ma le disdette ora si moltiplicano

La discesa dei passeggeri dopo l'atterraggio nell'aeroporto di Gander sull'isola canadese di Terranova

«La rivoluzione continua», ma il rivale Cardenas già parla di brogli

Chavez vince il duello dei golpisti

Oceanica conferma a presidente del Venezuela

CARACAS

Prosegue il cammino della «Rivoluzione bolivariana» del presidente del Venezuela, l'ex colonnello golpista Hugo Chavez, che ha vinto con ampio margine le elezioni presidenziali e legislative di domenica. Chavez ha conquistato quasi il 60% dei voti, contro il 38% del suo rivale ed ex commilitone Francisco Arias Cardenas.

Al potere dal 1998, il leader venezuelano si è assicurato un nuovo mandato presidenziale di sei anni. Il suo Movimento per la V Repubblica ha conquistato 12 dei 23 governatorati del Venezuela e una cospicua maggioranza all'Assemblea Nazionale.

«È stato un K.O. fulminante all'opposizione», ha dichiarato trionfante il presidente venezuelano. L'astensione al voto è stata del 40%, nonostante la partecipazione per la prima volta dei 100 mila militari delle Forze Armate venezuelane.

Migliaia di persone si sono riversate nelle strade per festeggiare, con canti, balli e lanci di petardi, un successo che gli osservatori davano per scontato in virtù della politica populista seguita da Chavez. A riprova di ciò, le porte del palazzo presidenziale si sono aperte per lasciar entrare torme di sostenitori festanti. Il neo-presidente ha così ottenuto l'avallo popolare alla discussa riforma della Costituzione attuata nei mesi scorsi tramite un'assemblea di suoi accoliti creata in aperta opposizione al Parlamento elettivo, di fatto esautorato.

«Dio concede la vittoria alla costanza», ha esordito l'ex golpista dal balcone, citando una frase di Simon Bolivar, a cui ama richiamarsi e al quale ha addirittura voluto intitolare la denominazione ufficiale dello Stato. «Chiamo tutti i venezuelani di buona volontà all'unione, perchè l'unione che garantirà per sempre la marcia vittoriosa del processo rivoluzionario», ha tuonato ancora Chavez. Il più autorevole tra i non numerosi messaggi di congratulazioni pervenutigli a livello internazionale, sicuramente quello più gradito, è giunto da Fidel Castro.

Arias, dal canto suo, non ha riconosciuto la sconfitta rivendicando anzi al suo staff di possedere dati e cifre differenti rispetto a quelli annunciati dalla Commissione Elettorale Nazionale. [e. st.]

Il trionfatore Hugo Chavez

«Sono killer professionisti ingaggiati dagli Usa». L'Aia: non li conosciamo

«Volevamo uccidere Milosevic»

Quattro olandesi confessano in un video serbo

Ingrid Badurina

ZABAGRIA

Volevano tagliare la testa al presidente jugoslavo Milosevic e mandarla fuori dal Paese in un pacco postale. Oppure nascondere Milosevic in un baule porta-sci e trasportarlo oltre confine sul portapacchi della macchina. Ma i loro piani sono stati sventati dalla polizia jugoslava che li ha arrestati due settimane fa in una zona vicina al confine tra Serbia e Montenegro. I mancati killer sono quattro cittadini olandesi, tra i 28 e 31 anni d'età, che avrebbero confessato tutto alle autorità jugoslave.

Il gruppo è stato filmato in una videocassetta che il ministro dell'Informazione jugoslavo Goran Matic ha presentato ieri in una conferenza stampa a Belgrado. Uno degli olandesi, un uomo dalla testa rasata e in tuta mimetica, ha confermato l'intenzione dei quattro di sequestrare o uccidere il Presidente jugoslavo «nel caso lo avessimo incontrato». «L'avremmo rinchiuso in un contenitore per gli sci collocato sul tetto dell'auto e l'avremmo portato così fuori dal Paese». Nel caso il primo piano non avesse avuto successo avevano preparato un'altra variante: «Avremmo rapito, ucciso il Presidente e messo la sua testa in una scatola che avremmo spedito a casa», ha spiegato un secondo membro del gruppo. Altrimenti si sarebbero accontentati del leader serbo-bosniaco Radovan Karadzic o del generale Ratko Mladic, ex comandante in capo delle truppe serbe in Bosnia. Volevano in ogni caso mettere le mani su uno dei tre maggiori criminali di guerra serbi ricercati dal tribunale penale internazionale dell'Aia allo scopo di incassare la lauta taglia, dieci miliardi di lire, che pende sulle loro teste.

«Nella nostra vita abbiamo dei lavori normali, ma nei weekend ci piace indossare delle divise», ha affermato l'uomo che ha detto di chiamarsi Johannes Van Iersel. Ma il ministro Matic è convinto che la loro sia una messa in scena e che in realtà siano agenti dei servizi segreti occidentali. «Si tratta di killer professionisti che agiscono sotto la protezione internazionale», ha dichiarato, affermando che i quattro volevano offrire in dono al presidente Clinton «la testa di un serbo», e volevano farlo durante il summit del G8 a Okinawa.

Il video con la confessione

Ieri una bomba a Stralsund

Germania, allarme per il terrorismo neonazista

BERLINO. Allarme «bruno» in Germania. Mentre una delle vittime dell'attentato alla stazione ferroviaria di Duesseldorf rimane in pericolo di vita, e dopo l'esplosione nella notte fra domenica e ieri di un'altra bomba, questa volta a Stralsund, vari esponenti governativi tedeschi hanno espresso il timore che il Paese stia per essere sommerso da un'ondata di terrore promosso dalle squadracce delle camicie brune (l'estrema destra filonazista). Il Ministro dell'Ambiente Juergen Trittin (Verdi) ha affermato che, di fronte alla crescente violenza contro stranieri, ebrei e senzatetto, è impossibile non puntare il dito contro i responsabili del «terrore bruno», sospettati di «disporre di una rete organizzata su tutto il territorio».

Giovedì scorso dieci studenti erano stati feriti nello scoppio di una bomba alla stazione di Duesseldorf: sei di loro appartengono alla comunità ebraica. Durante il weekend, a Eisenach, due giovani di colore sono stati inseguiti e pestati da un gruppo di naziskin. Ieri mattina, infine, una bomba è esplosa a Stralsund nei pressi della Camera di commercio. In tutti e tre i casi gli investigatori stanno seguendo la pista bruna, quella insomma dell'estremismo di destra. [Adnkronos]

Stato civile di Torino

NATI REGISTRATI IL 29 LUGLIO 2000

Adamo Elena; **Brunetti** Marta; **Cardone** Chiara Domenica; **Chierici** Carlotta; **Chiera** Daniel; **Cignotti** Alessandro; **Maggi** Alessia; **Mihode** Dan Gabriel; **Milani** Manuel; **Musso** Nicole; **Prufesini** Michela Madalina; **Santaguida** Alessia.

MORTI DENUNCIATI IL 29 LUGLIO 2000

Negli ospedali: **De Risio** Adalgisa in Frigato, anni 90, Molinette, nata a Torino; **De Lorenzo** Giovanna in **Solerrone**, a. 64, Molinette, nata a Reggio di Calabria; **Valentino** Rocco, a. 66, Molinette, nato a Accettura (MT); **Chirico** Anna ved. **d'Agnano**, a. 74, Ospedale S. Giovanni antica sede Oncologia, nata a Cagle Messapica (BR); **Campanella** Margherita ved. **Rotondo**, a. 85, Ospedale S. Giovanni Bosco, nato a Caulonia (RC); **Materno** Vincenzo, a. 58, Ospedale Martini, nato a Foggia; **Musso** Michelina ved. **Buscemi**, a. 89, Molinette, nata a Caltanissetta; **Rigamo** Licia in **De Bernardinis**, anni 67, Ospedale Martini, nata a Volpiano (TO); **Laserra** Walter, a. 29, Centro Traumatologico Ortopedico, nato a Torino; **Bello** Guido Giuseppe, a. 88, Molinette, nato ad Acqui Terme (AL); **Cermilla** Antonino, a. 52, Ospedale Evangelico Valdese, nato a Palermo; **Bianco** Laura, a. 94, Ospedale Mauriziano Umberto I, nato a Montegrosso d'Asti (AT); **Boevole** Giorgio, a. 78, Molinette, nato a Torino.

Presso residenze: **Bugnone** Alessandrina ved. **Comba**, anni 86, piazza Statuto 1, nata a Rivoli.

Presso case di cura, di riposo o istituti religiosi: **Ramello** Olimpio, anni 94, Istituto Riposo per la Vecchiaia, via S. Marino 10, nato a S. Damiano d'Asti.

Nati 12 - Morti 19

Ciao

Gualtiero Begalla

Leo.

— Torino, 31 luglio 2000.

Improvvisamente è mancata

Lucia Toder in Giuggia

Lo annunciano il marito Filippo, figlie, sorelle, parenti tutti. Funerali mercoledì chiesa Maria Immacolata Ausiliatrice, piazza Cavaliere Rivoli.

— Bruino, 31 luglio 2000.

O.F. Pax c.so Agnelli 104 011/368033

E' mancato all'affetto dei suoi cari

Renzo Marangon

L'annunciano con dolore la moglie Luciana, la figlia Dolly con Riccardo, Giorgia e Sasà, parenti tutti. I funerali in Torino mercoledì 2 agosto alle ore 11,45 nella chiesa di S. Carlo. Tumulazione Tempio Crematorio. S. Rosario martedì 1 agosto alle ore 17,30 chiesa S. Carlo. Il presente è partecipazione e ringraziamento.

— Torino, 30 luglio 2000.

Mino Scovazzi e famiglia partecipano al dolore.

I Distributori Film di Torino partecipano commossi al lutto della famiglia per la scomparsa dell'amico

Lorenzo Marangon

— Torino, 30 luglio 2000.

Gli amici della S.B.U.G.A. Montagnole sono vicini ai familiari.

La famiglia Boggio partecipa commossa.

La Ditta Provera partecipa alla triste perdita di

Renzo Marangon

— Torino, 30 luglio 2000.

La famiglia Priarone Gruppo Cleaning partecipa commossa al lutto che ha colpito la famiglia Marangon.

Anna ed Enrico Di Domenico, Meri e Giorgio Marradi sono affettuosamente vicini a Luciana, Dolly e famiglie piangendo insieme la prematura scomparsa di papà

Renzo Marangon

— Torino, 31 luglio 2000.

I fratelli Raposi: Felice, Peppino e Giulia partecipano commossi al grave lutto della famiglia Marangon per la perdita dell'amico e grande collaboratore RENZO.

Amedeo, Luigi, Maria Tilde e Felice insieme a Carla, Grazia e Filippo si uniscono con profondo cordoglio al dolore della signora Luciana e figlie.

La famiglie Gianni e Renzo Olivo partecipano al dolore per la perdita dell'amico RENZO.

L'Age-Anec Associazione Piemontese Esercenti Cinema annuncia la dolorosa scomparsa di

Renzo Marangon

Consigliere Anec Piemonte-Valle d'Aosta.

— Torino, 31 luglio 2000.

Ricordando con profonda stima ed affetto il suo collaboratore

Renzo Marangon

I Dipendenti della S.n.c. F.lli Repossi
Martina Chiadò Puli
Marco Dragone
Andrea Bernardini
Marisa Bartin
Salvatore Zingale
Elsa Bertagnon
Maria Piubentino
Pasquale Frada
Sergio Novaria
Stefano Pivotto
Osvaldo Chiaverello
Sabina Gammaitoni
Antonia Rando...o
Simona Iacobacci
Angela Sciuto
Antonio Checa
Nunzia Tripputo
Wilma Fiorini
Santa Aliello
Cristina Rocchia
Maria Cortese
Valentina Bassi
Adriano Aldrighetti
Milena Tinton
Tito Mussera
Livio Grazzini
sono vicini alla signora Luciana e Dolores.

— Torino, 31 luglio 2000.

Famiglia Gianni Viola
famiglia Mario Neri
famiglie Cristiani-Panattoni
Antonio Gammaitoni
e tutti della «Pergola Rosa» sono vicini alla famiglia Marangon.

La famiglia Bessone prende parte al dolore di Luciana e Dolores per la perdita dell'amico RENZO.

Con tanto dolore per la scomparsa del carissimo RENZO sono affettuosamente vicini alla famiglia gli amici
Mario Capuassotti
Anna Sergio Ghio
Lina Stefano Guido
Anna Ivo Terrone
Rosanna Giovanni Vola.

Anna, Joseph Alosi e Luigi Moretti insieme a tutto il Personale della Ditta Lubiani partecipano al grande dolore della famiglia Marangon.

Famiglia Tamagnone insieme a tutto il Personale della Tamagnone Assicurazioni ricordano commossi

Renzo Marangon

— Torino, 31 luglio 2000.

Ha concluso la sua esistenza terrena il

dott. prof. Paolo Luigi Tazzetti

Ingegnere

Ne danno il doloroso annuncio la moglie Rosita, il nipote Diego con Laura, Giulio ed Erika, la sorella Alba, la zia Silvia, parenti tutti. Funerali mercoledì 2 parrocchia Madonna del Pilone. La cara salma verrà tumulata nel cimitero di Viù. Per orario funerale telefonare impresa Abé 011 2083226. La presente è partecipazione e ringraziamento.

— Torino, 31 luglio 2000.

Partecipano al dolore di Rosita gli amici di sempre Arrobbio, Blandino, Boscarato, Gilli, Iori, Modica, Munari, Nicol, Olivero, Repellini, Terrone, Torta.

Giorgio e Paola partecipano al grande dolore di Rosita.

Lella e Fabrizio sono vicini a Rosita nel ricordo affettuoso del caro amico GIGI.

E' mancato

Ginetto Moncalliero (Giorgio)

Addolorati l'annunciano la moglie Bianca, i nipoti Cesare e Marella, parenti tutti. Un particolare ringraziamento ai dottori Ferrando e Fiore con équipe. Funerale mercoledì 2 agosto ore 10,45 Parrocchia di Mezzanino Po (PV) partendo dall'ospedale Molinette ore 8,30.

— Torino, 31 luglio 2000.

E' mancato all'affetto dei suoi cari

Freido Bindocci

Addolorati lo annunciano: la moglie Maria, i figli: Silvia con Alfredo e Roberta, Alberto con Maria e Sabrina. Funerali mercoledì ore 10,30 presso la Cappella interna dell'ospedale Maria Vittoria. Il presente è partecipazione e ringraziamento.

— Torino, 30 luglio 2000.

O. F. Le Quiete 011 4371514

Ha raggiunto i suoi cari

Palmira Conti

Lo annunciano i cugini. Funerale mercoledì ore 10 nella parrocchia Madonna di Pompei via S. Secondo 80. Il S. Rosario sarà recitato oggi alle ore 18 in parrocchia. Un particolare ringraziamento alla dott.ssa Antonella Gastini, all'amica di sempre Esperia e alla sig.ra Negri. La salma proseguirà per il cimitero di Rosta.

— Torino, 30 luglio 2000.

La Presidente della Provincia di Torino Mercedes Bresso e il Presidente del Consiglio Provinciale Luciano Albertini, unitamente ai componenti la Giunta e il Consiglio, partecipano al dolore della famiglia per la scomparsa del

PROFESSORE

Giuseppe Berruto

già Consigliere Provinciale.

— Torino, 31 luglio 2000.

Allione, Berruto, Bodrato, Bona, Caramello, Chiosso, De Luca, Demagistris, Dogliotti, Fenelli, Martinet, Montrone, Perlongo, Rosa, Tosco, Visconti affettuosamente molto vicini alla famiglia piangono, ricordandone le eccezionali doti umane, la dolorosa perdita del collega

prof. Giuseppe Berruto

— Chieri, 31 luglio 2000.

E' mancato all'affetto dei suoi cari

Agostino Cavaglià

anni 91

Con dolore lo annunciano: la moglie Maria Borsetti, cognati, nipoti e parenti tutti. I funerali avranno luogo in Piossasco nella Chiesa Parrocchiale San Francesco, mercoledì 2 agosto alle ore 15,00.

— Torino, 1 agosto 2000.

Ricordando

Adelina Alasia ved. Bazzano

si stringono a Marilena:
Margherita Castellano
Iuzzia, Franco Donati
Andrea Ferrero
Adele, Aldo Gino
Sandra, Nanni Marchetti
Giancarlo, Luciano Orecchia
Marco Ricciotti
Mariagrazia, Gigi Staccione
Angela, Umberto, Enrico Veglio

— Torino, 31 luglio 2000.

Famiglia Berna partecipa al dolore di Marilena, amica cara e preziosa, per la perdita della sua indimenticabile mamma

Adelina Bazzano

— Torino, 31 luglio 2000.

ORARIO ACCETTAZIONE NECROLOGIE ED ADESIONI

Stampa PIC. Sede LA STAMPA
Via Roma, 80 Lu/Ve 8-12.30; 14-18 Sab. 8-12.30
Stampa PIC. Via Massena, 22
Lu/Ve ore 8.30-21 (apertura continua)
Sab. ore 8.30-12.30; 14-21
Domenica e festivi ore 16.30-21

L'Amministrazione, il Segretario Comunale e Dipendenti del Comune di Cavallermaggiore, profondamente colpiti ed addolorati esprimono il più sentito cordoglio alla famiglia per l'immatura scomparsa del

arch. Nicola Solavaggione

— Cavallermaggiore, 31 luglio 2000.

Il Consiglio dell'Ordine degli Architetti della Provincia di Cuneo partecipa al lutto per la perdita dell'

arch. Nicola Solavaggione

— Cuneo, 1 agosto 2000.

Giuliana e famiglia partecipano al dolore delle amiche Antonella e Ivana per la scomparsa della mamma

Maddalena Moiso in Giraudo (Margherita)

— Torino, 31 luglio 2000.

Ci ha lasciato

Alessandro Cadeddu

anni 25

Lo ricordano mamma, papà, sorella, Alessandro e Matteo, cugini, amici e parenti. Funerali nella parrocchia Ss. Nome di Gesù, per orario telefonare 011 530058.

— Torino, 30 luglio 2000.

Giorgio Ribetti

Ti ricordiamo così con en tra le tue montagne, compagno di tante gite. Fate Giorgio Guido Jimmy Marcello Paolo Rino.

— Torino, 31 luglio 2000.

ANNIVERSARI

1907 2000

Alfredo De Giuli

Mi manchi tanto e l'amore non finisce con la vita. Maria. I figli. Messa Bruzzolengo 16 settembre ore 18.

1900 1 AGOSTO 2000

prof. Mario Borgno

Tua moglie. Sempre.

1905 2000

Ida Carraro Bozzi in Boglione

Sei sempre con noi con immutato affetto Elisa, Luciano, Alessandro e Francesco.

LA POLEMICA PER L'ULTIMA CARRETTA DEL MARE

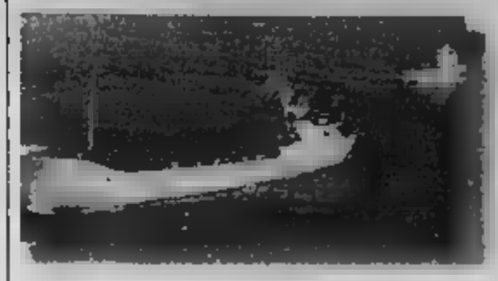

Sono stati arrestati i 5 turchi che formavano l'equipaggio della nave «Kalsit» arenatasi, con 370 clandestini, sulle coste ioniche: sono accusati di favoreggiamento dell'immigrazione clandestina. La «Kalsit» era partita da una località turca a quattro ore da Istanbul

ATENE

La «Kalsit», con bandiera greca, «non ha mai fatto approdo in un porto greco»: lo ha detto ad Atene il portavoce del ministero della Marina mercantile. Ha negato che la [illegible] sia stata avvistata da motovedette greche o rifornita di viveri», rispondendo alle [illegible] italiane

CROTONE

Crotone solidarizza [illegible] clandestini sbarcati. A [illegible] interprete è il sindaco Senatore, di Alleanza nazionale: «Il Comune è in p[illegible] linea nel prestare aiuto, soprattutto a bimbi e donne. C'è tutta la nostra disponibilità, la città [illegible] è contro gli immigrati»

Amato insiste: spiegazioni da Grecia e Turchia

«Ma non mettiamo sullo stesso piano curdi e scafisti»

Giuseppe Zaccagnini
TORINO

Attenti a non mettere sullo stesso piano curdi e scafisti: i primi hanno diritto d'asilo internazionale, i secondi [illegible] puri e semplici criminali, avverte il presidente del Consiglio, Giuliano Amato. Il premier nelle quasi quattro [illegible] trascorse a Torino, tra Palazzo R[illegible] e il Politecnico (con i ministri Nerio Nesi e Livia Turco), accolto dal presidente della Regione, Enzo Ghigo, per la firma del protocollo che consentirà di costruire l'autostrada Asti-Cuneo, parla della situazione internazionale, risponde indirettamente a chi chiede [illegible] considerare criminali [illegible] gli scafisti, sia i clandestini. Ribadisce di voler approfondire quanto c'entrino Grecia e Turchia [illegible] le navi cariche di clandestini arrivate sulle [illegible] italiane.

«Non sono in grado di dire - afferma il premier in conferenza stampa - se Turchia e Grecia hanno autorizzato quelle partenze. Le ipotesi che loro hanno prospettato [illegible] diverse, ma questi aspetti vanno ancora chiariti». A proposito di immigrazione e del clamore provocato dall'odissea dei 124 curdi arrivati domenica in Piemonte, aggiunge: «Spero di non essere mai abbastanza esasperato, e che non lo siano neppure gli italiani, per confondere gli scafisti che uccidono i nostri ragazzi e gettano in mare i bambini, con persone che fuggono da Paesi dove [illegible] negate le libertà fondamentali».

Chiarisce: «I curdi hanno incorporato il dir[illegible] all'asilo politico, che è previsto da noi come dagli altri Paesi europei, gli scafisti, invece, [illegible] fermati con ogni mezzo possibile».

A giudizio del presidente del Consiglio [illegible] si possono quindi confondere coloro [illegible] non hanno colpe, che sono perseguitati nella loro terra, con chi uccide. Anche perché, in genere, i curdi chiedono [illegible] «poter passare in Italia, per raggiungere le loro famiglie sparse in Europa, soprattutto in Germania».

Amato, dunque, invita tutti, proprio tutti, a non «assimilare» i due eventi: chi fugge dalla violenza e coloro che, per denaro, «trasportano e uccidono, sono questioni molto diverse». Poi aggiunge di non voler parlare d'altro (riferendosi alla vicenda albanese) «per evitare che i due argomenti vengano ancora una volta confusi».

«Un conto è chi fugge dalla violenza, un altro chi per soldi trasporta e uccide i disperati [illegible] i nostri uomini» Bianco: vertice dei Paesi dell'area sud-balcanica

La precisazione del premier (che [illegible] Ghigo ha anche parlato dei flussi migratori regolari da decidere insieme [illegible] le Regioni) arriva, con la notizia che il ministro dell'Interno, Enzo Bianco, ha sollecitato un [illegible] con i colleghi dei Paesi sud-balcanici per discutere del problema della sicurezza delle coste «in un'ottica di maggior collaborazione e sinergia». Arriva anche in risposta, per quanto indiretta possa apparire, alle ipotesi di azione avanzate da alcuni esponenti del centrodestra. Per esempio quelle di Alfredo Mantovano e di Giampaolo Landi, entrambi di Alleanza nazionale. Il primo chiede di conseguare i clandestini alla Grecia come fa la Francia con gli irregolari [illegible] attraversano il confine italiano per entrare nei territori transalpino. Landi che è responsabile del settore Immigrazione di An, va più in là: propone di equiparare penalmente i clandestini agli scafisti. «Il corrispettivo economico che i clandestini pagano agli organizzatori - afferma - li rende elementi attivi nella perpetrazione dei reati sanzionati dalla legge Turco-Napolitano. Reati [illegible] vanno dunque applicati sia agli scafisti che ai passeggeri».

Nella polemica interviene Carlo Giovanardi, [illegible] alla Camera del Ccd, che vorrebbe applicare agli scafisti l'articolo 289 bis del codice penale (sequestro di persona a scopo di terrorismo ed eversione) che prevede pene severe, fino all'ergastolo in caso di morte del sequestrato.

Giuliano Amato, prima di rispondere in modo diretto, vuole approfondire il discorso. Ma, come dice da Torino, [illegible] esasperare il problema e «distinguendo tutto ciò che è necessario distinguere».

Tra i profughi curdi ospitati ad Alessandria, la metà sono bambini, alcuni di loro sono stati ricoverati all'ospedale infantile

In fuga da Torino e subito bloccati

Avevano noleggiato due furgoni per raggiungere il Nord Europa «Perché ci fermate? Non siamo illegali»

Angelo Conti

Ci sono segni che passano da Torino, da Alessandria, [illegible] Brennero per finire in Germania o sotto le dighe d'Olanda. Inseguirli richiede determinazione, coraggio, anche fantasia. Requisiti che sembrano possedere in abbondanza i 124 curdi (metà dei quali bambini) che, arrivati a Torino all'alba di domenica e ricoverati il pomeriggio in una scuola-dormitorio di Miraflori, hanno deciso di lasciare la città nel cuore dell'altra notte. Noleggiati due furgoni, guidati da autisti tedeschi, sono ripartiti con destinazione Germania e Olanda.

Ma, per la seconda volta, il loro viaggio è stato interrotto. [illegible] ha pensato la polizia stradale di Alessandria che, ieri [illegible] verso le 4, ha intimato l'alt ai due anonimi furgoni, mentre stavano transitando [illegible] sull'autostrada Torino-Piacenza, all'altezza dell'uscita per Voghera. Aperti i portelloni posteriori, i poliziotti si sono trovati davanti un quadro dantesco: decine e decine di uomini, donne e bambini ammassati in pochi metri quadrati. E' stata allertata di nuovo la Croce R[illegible] che ha trasferito all'Ospedale Infantile di Alessandria mezza dozzina di bimbi, risultati affetti [illegible] varicella, mentre si è cercata una sistemazione provvisoria per tutto il gruppo.

La polizia, dopo aver controllato la validità dei permessi di soggiorno provvisori (concessi venerdì dalla Questura [illegible] Crotone con scadenza ottobre) di tutti gli extracomunitari, ha provveduto ad interrogare i tedeschi che li accompagnavano. I tre uomini sono stati denunciati perché in possesso di patente non adatta per il trasporto passeggeri, ma difficilmente correranno altri rischi. Non risulterebbe, infatti, a loro carico, nessuno dei profili penali previsti dalla legge sull'immigrazione: i curdi sono legittimamente in Italia e sul territorio del nostro Paese si possono muovere liberamente, anche a bordo di furgoni noleggiati. Per loro c'è solo il divieto di espatrio, ma al momento dell'intervento della polizia erano a Voghera, a 400 chilometri dal confine del Brennero.

Ma perché i profughi sono ripartiti? Perché hanno lasciato Torino, dove pure Croce [illegible] e Comune [illegible] facendo quanto di meglio per garantire loro ospitalità? E dove [illegible] garantiti tutto, vitto ed assistenza sanitaria? La spiegazione arriva, ad Alessandria, dalle [illegible] se persone che, domenica mattina in piazza Carlo [illegible], avevano raccontato i primi capitoli della loro odissea. «Ci sono aspetti della nostra permanenza in Italia - spiega Samir - che [illegible] hanno co[illegible]: l'aiuto avuto in Calabria, la disponibilità della Croce Rossa a Torino, le cure prestate ai nostri bambini all'ospedale [illegible] Alessandria. Non ci siamo mai sentiti clandestini, nemmeno nei primi momenti, quando non avevamo ancora il permesso di soggiorno in tasca. [illegible] ci sono anche [illegible] che [illegible] hanno sorpreso negativamente: se siamo persone libere, se possiamo muoverci ovunque sul [illegible] territorio, perché questi continui controlli di polizia?». Prosegue: «Noi non [illegible] scappati dal [illegible] Paese, non abbiamo disobbedito alle disposizioni che ci sono state date. Comunque pensiamo che [illegible] eventuale [illegible] espatrio non costituirebbe un reato. Alla fine ammette: Il loro sogno sono Olanda e Germania. [illegible] vogliamo andare là. Ci proveremo sino a quando ne [illegible] forza. Siamo anche abbastanza stupiti che [illegible] sia tutto questo impegno a trattenerci. [illegible] ne comprendiamo [illegible] ragione, visto che ci avevano detto che gli italiani erano stufi [illegible] tanta immigrazione».

Chi li ha seguiti in questa [illegible] di odissea è stupito dalla loro determinazione a restare entro i limiti [illegible] legge, malgrado i pochi soldi a disposizione: hanno pagato i biglietti dei treni, noleggiato regolarmente i furgoni, compensato gli autisti. Cosa accadrà domani nessuno lo sa, ma non è difficile pensare ad un'altra fuga, ad un'altra manciata [illegible] chilometri guadagnati sulla strada del confine, ad un ulteriore passo verso il Nord Europa. Difficile convincere questa gente a riporre un sogno, difficile anche offrire loro ragioni valide per [illegible] in Italia.

Clandestini

Brutti: «Ankara non collabora»

Guido Ruotolo
ROMA

La denuncia viene dal sottosegretario agli Interni, Massimo Brutti: «Non possiamo tollerare che le forze di polizia e il governo di Ankara si lascino sfuggire l'organizzazione del traffico [illegible] clandestini e i gruppi che lo gestiscono»

Sottosegretario, il Viminale prima ha criticato la Grecia, perché in un suo porto sarebbe transitata la nave [illegible] di clandestini arrivati a Crotone. Poi ha rettificato, dicendo che la Grecia non c'entra in questo caso. In serata, infine, il Viminale ha lasciato [illegible] vago l'annunciata missione [illegible] Turchia. Cosa [illegible] succedendo?

«Sono sbarcati, sulla costa calabra, uomini, donne e minori, gran parte dei quali curdi. Ma a bordo di quella "carretta" c'erano anche afgani, pakistani, etiopi, [illegible]nini e donne della Sierra Leone, del Sudan. Sono rappresentanti di quei popoli di regioni tormentate dalla guerra e dalla miseria. Su di essi speculano gruppi criminali transnazionali. Il problema [illegible] riguarda il paese più esposto - cioè l'Italia - [illegible] l'Europa. Per sconfiggere [illegible] [illegible]ie mafie transnazionali, la cooperazione internazionale è obbligata. Gli accordi bilaterali non bastano più. L'Unione Europea deve fissare regole e diventare il soggetto che [illegible] con i paesi di provenienza e di transito dei clandestini».

Sottosegretario, è già rientrata la protesta con Ankara?

«È certo che la nave arrivata a Crotone è partita dalle coste [illegible]che, mentre non vi sono prove che questa nave sia stata accolta e rifornita [illegible] uno scalo greco. [illegible] abbiamo rivolto [illegible] chiaro invito alla Turchia perché collabori nell'azione internazionale contro i trafficanti. La Turchia è un paese che aspira ad entrare in Europa, l'Europa deve pretendere da Ankara il rispetto degli accordi».

La Turchia che vuole entrare in Europa. E la Grecia che già c'è? Questa volta, pare di capire, non c'entra con i curdi sbarcati a Crotone. Porti greci come Patrasso sono un centro di raccolta per clandestini che vogliono arrivare in Italia.

«Gli impegni per la Grecia [illegible] ancora più forti, perché fa parte dell'Unione Europea. La Grecia ha due confini delicati: quello con l'Albania e il Mar Adriatico. L'Albania è un confine caldo. Informazioni in [illegible] possesso ci portano a dire che, attraverso l'Albania, [illegible]vano in Grecia nostri pericolosi latitanti».

Quelli che arrivano dal Montenegro come il brindisino Francesco Prudentino, [illegible] di sigarette di contrabbando?

«Esatto. E dal Montenegro, i latitanti passano prima in [illegible]vo, poi in Albania e infine in Grecia. Gli accordi internazionali stanno dando frutti: in pochi mesi abbiamo catturato 31 latitanti italiani che erano al [illegible] là dell'Adriatico».

Come dal Kosovo?

«Il Kosovo è uno dei centri dell'organizzazione di[illegible] e di altri traffici illeciti, come la droga. In quella regione, la tensione non è provocata soltanto dai conflitti politici [illegible] etnici, ma anche dal fatto che si sono insediati gruppi criminali in gran parte [illegible] Gruppi ai quali conviene che il Kosovo resti una terra di nessuno, dominata [illegible] violenza, [illegible] l'impegno dell'Onu».

Sottosegretario, la Guardia di Finanza ha sequestrato nel porto di Brindisi un carico di sigarette di contrabbando, nascosto [illegible] in un tir, proveniente da un porto greco.

«È la conferma che la rete dei trafficanti è unica e che i porti greci sono a rischio.

Dopo il via libera di Londra, arriva la Carta dei Diritti

L'Unione Europea [illegible] no alla clonazione umana

BRUXELLES

La bozza della Carta dei Diritti Fondamentali dell'Unione Europea mette nero su bianco il divieto della «clonazione riproduttiva» di esseri umani e di singole parti del loro corpo. È questa una delle novità contenute nel testo diffuso ieri e oggetto del continuo lavoro di una commissione ad hoc, che periodicamente rende noti i progressi compiuti in vista del Consiglio Europeo di Nizza che, in dicembre, approverà la versione finale.

Il no alla clonazione è contenuto nel «capitolo sociale» della bozza diffusa, con notevole tempismo, a 24 ore di distanza dalla fuga di notizie in Gran Bretagna sul via libera che il governo [illegible] Londra sarebbe in procinto di dare alla possibilità di brevettare parti di tessuto umano. Sulla controversa questione della clonazione è intervenuto un portavoce della Commissione Europea, [illegible] presentato che fra i 15 Paesi membri dell'Unione Europea solamente due (Finlandia e Danimarca) hanno recepito entro il termine previsto - lo scorso 30 luglio - la controversa direttiva sulle invenzioni biotecnologiche, che sancisce fra l'altro la brevettabilità di «elementi isolati» dal corpo umano.

«Il processo di recepimento - ha precisato il portavoce - è però in corso in Irlanda, Germania, Belgio e anche in Gran Bretagna». Sull'ipotesi di esperimenti di clonazione autorizzati da Londra è intervenuto il ministro per i Rapporti con il Parlamento, Patrizia Toja, che li ha definiti «l'inizio di un processo distruttivo per l'essere umano in netto contrasto con l'orientamento espresso più volte dal Parlamento Europeo sulla questione». «Se la Gran Bretagna dovesse davvero percorrere questa strada l'Italia si augura - ha concluso il ministro - un fermo intervento delle istituzioni europee per fermarla». [m.mo.]

Studio Usa su 1156 uomini

«Il cuore non va? I disturbi sessuali il primo segnale»

MILANO. Il pene ha per l'apparato cardiocircolatorio una funzione paragonabile alla valvola di una pentola a pressione: se qualcosa [illegible] funziona è il primo ad [illegible] in tilt. La notizia, pubblicata dal portale «Salutelitalia.net» è relativa a uno studio condotto negli Stati Uniti su 1156 uomini tenuti sotto osservazione per nove anni: gli uomini che all'inizio della ricerca a[illegible] problemi di erezione, sono risultati poi essere, nel corso dello studio, tra i più soggetti a disturbi delle coronarie, pur [illegible]do conto di altri fattori determinanti, come il peso e il fumo. «La qualità di una erezione - sempre secondo quanto riferito dal quotidiano online - può essere un valido strumento per misurare la salute dell'apparato cardiovascolare». Per questo i ricercatori invitano i medici a non sottovalutare le preoccupazioni dei maschi attempati, che lamentano disturbi di erezione confinandoli a malanni dell'età. [Ansa]

Refurtiva a casa di due ragazzi

Fronte di liberazione dei nani, trovate 174 statuette rubate

PARIGI. Non si ferma in Francia la guerra dei nani che vede contrapposti da una parte anonimi e sfuggenti «liberatori» delle statuette da giardino e dall'altra agguerriti gendarmi lesti a smascherarli. Protagonisti dell'ultimo episodio due adolescenti di 14 e 15 anni di Saverne (Alsazia), scoperti in possesso di 174 nani di terracotta, di cui non hanno giustificato la provenienza. Hanno negato di averli rubati e hanno detto di averli [illegible] in una casa [illegible]bbandonata. I gendarmi non gli hanno creduto e hanno diffuso un avviso di ritrovamento, invitando tutti i proprietari di nani da giardino derubati ad [illegible] Saverne per effettuare il «riconoscimento» e riportarseli a casa. Sono anni ormai che nani e Biancaneve vengono rubati dai giardini delle case. Finora tutti i maxi-furti di statuine erano stati rivendicati dal «Fronte di Liberazione dei Nani da Giardino», un fantomatico gruppo per la libertà per i nanetti e il loro ritorno nei boschi. I due ragazzi dovranno rispondere dell'accusa di furto. [Ansa]

14 anni, [illegible] al volante dell'auto del padre

Taranto, non si [illegible] dall'alt Ragazzo [illegible] dagli agenti

TARANTO

Un ragazzo [illegible] 14 anni, è stato ferito dalla polizia mentre fuggiva alla guida dell'auto del padre. Il fatto è accaduto a Manduria in provincia di Taranto.

Il ragazzo però, [illegible] te la ferita, si è presentato solo qualche ora dopo l'accaduto in ospedale, con una lesione [illegible] è [illegible] giudicata guaribile [illegible] una decina [illegible] giorni.

Secondo la ricostruzione [illegible] fatti, alle 14,30 il [illegible]zo avrebbe p[illegible] l'auto del padre per f[illegible] un giro in paese. Poco dopo intercettato da un'auto della Polizia [illegible] fuggito su una strada [illegible] zona [illegible] Uggiano Montefusco, nel territorio di Maruggio, vicino a Manduria.

Nell'inseguimento l'auto della pattuglia di agenti è finita fuoristrada e i due poliziotti a bordo, avrebbero sparato contro i pneumatici dell'auto che intanto si allontanava.

Due ore dopo il ragazzo si [illegible] presentato, accompagnato [illegible] genitori, nell'ospedale Giannuzzi di Manduria, raccontando di essere stato [illegible]rito durante l'inseguimento in auto.

Poco più tardi il ritrovamento d[illegible] vettura. L'auto era abbandonata nelle campagne [illegible] Uggiano: sulla Fiat Tipo bianca c'era un foro da proiettile. Il quattordicenne, probabilmente nel timore [illegible] di essere rimproverato dal genitore, [illegible] [illegible] fermato all'alt della pattuglia. Mentre gli agenti hanno raccontato di aver sparato perché durante l'inseguimento avrebbero udito alcuni rumori sordi, simili a colpi di pistola. [r. crt.]

TELEFONIA FISSA, INTERNET, BUSINESS

Aexis avvicina il mondo delle telecomunicazioni al vostro desiderio di parlare, di scrivere, a casa o al lavoro. Dai servizi voce alla trasmissione dati e Internet, alle soluzioni per gestire le reti aziendali di TLC in outsourcing, Aexis mette a disposizione le soluzioni più avanzate per i servizi di telecomunicazione liberalizzati e IP. Aexis vi aiuta a comunicare con più libertà e più scelta. Potrete telefonare in tutto il mondo dal Phone Center o, tramite la scheda Prepagata Aexis, anche da casa, dal cellulare o dal telefono pubblico. Con Aexis comunicate come vi pare. Dovunque vi pare.

Piacere di conoscervi.
NUMERO VERDE 800-908191
WWW.AEXIS.NET

AEXIS TELECOM SPA

I SINTOMI E LE TERAPIE

COS'È E COME SI [illegible]

Esistono diverse forme di meningite, cioè dell'infiammazione delle tre membrane che avvolgono il cervello, le meningi appunto. Tutte le forme sono malattie ad elevato tasso di mortalità, ma se diagnosticate precocemente risultano letali in meno del 10% dei casi. A [illegible] le meningiti sono diversi tipi di batteri: la meningococcica è la più frequente. Questo tipo di meningite ha la caratteristica di verificarsi sempre in forma epidemica e soltanto in gruppi di persone che convivono in spazi limitati, come nelle caserme e nei collegi. Le meningiti si manifestano in genere con disturbi respiratori, febbre, mal di testa; negli adulti si possono raggiungere condizioni molto gravi anche in sole 24 ore. Le forme acute provocano confusione mentale e sonnolenza, fino al coma. La terapia è a base di antibiotici e deve essere mirata al batterio che ha provocato la meningite

I PRECEDENTI

Da gennaio sono stati diversi i casi di meningite, anche con conseguenze mortali. Il 23 gennaio tre giovani sono morti in città diverse. Avevano frequentato lo stesso alloggio a Bologna. Si trattava di tre studenti tra i 18 e i 22 anni: Marco, 18 anni, [illegible] morto a Chieti; Emiliano, 21 anni, di origine argentina, all'ospedale di Siena. Antonio, 22 anni, nel reparto infettivi dell'ospedale Maggiore. Una settimana dopo a Roma uno studente di 17 anni è ricoverato per un attacco di meningite fulminante: morto in poche ore. Il 6 marzo ne rimane vittima una madre 38enne, infermiera a Ravenna. Altri casi mortali si sono registrati durante l'inverno a Torre Boldone di Bergamo, poi quelli meno gravi risolti con il ricovero in ospedale per [illegible] studenti [illegible] Merano e alcuni bambini di [illegible] scuola materna privata del Varese

Eurodisney, allarme per un caso di meningite

E a Jesolo è dramma: muore una bambina di nove anni

[illegible]lle Costanti

PARIGI

Eurodisney, il paradiso europeo di Topolino, [illegible] nuovamente in stato di allerta: dopo la tempesta che alla fine dell'anno aveva fatto perdere centomila visitatori, è [illegible] un batterio, quello potenzialmente letale della meningite, a mettere in subbuglio il primo [illegible] dei divertimenti del Vecchio Continente.

L'allarme è [illegible] dato dall'ospedale di Nantes, dove è stato ricoverato con la meningite un giovane appena reduce dal parco di divertimenti. In collegamento [illegible] Eurodisney, società che gestisce l'attrazione [illegible] si trova alla porte di Parigi, i medici stanno cercando di rintracciare tutte le persone che si trovavano nella notte tra sabato [illegible] e domenica [illegible] luglio all'Hurricane, discoteca che si trova [illegible] «Village» all'ingresso del Parco, dove [illegible] ragazzo era andato a ballare.

La meningite è una malattia estremamente contagiosa che può essere bloccata, in tempo, con un trattamento preventivo di antibiotici. Perciò ora la direzione di Eurodisney ha attivato un numero verde (0800026362 più 0033 se si chiama dall'Italia) per cercare di raccogliere più informazioni possibili [illegible] da raggiungere le decine di persone, [illegible] cui numerosi turisti stranieri, che quella [illegible] [illegible] andati a divertirsi all'Hurricane.

Anche la prefettura di Seine-Marne, del dipartimento all'Est di Parigi dove si trova Eurodisney, [illegible] è [illegible] in moto ricordando che il ricovero in ospedale è d'obbligo per chiunque avverta i sintomi della meningite cioè forte mal [illegible] testa, febbre alta e vomito. Per la prefettura comunque chiunque quella sera sia stato nella discoteca farebbe meglio a farsi visitare da un medico.

L'allerta sanitaria lanciata da Eurodisney rischia però di non essere efficace al cento per cento: il parco, nato sette anni fa è infatti meta di pellegrinaggio di dodici milioni e mezzo di turisti all'anno di cui moltissimi stranieri. Più che probabile che un buon numero delle persone che tra il 22 e il 26 luglio si trovavano alla discoteca abbiano già lasciato la Francia ignari del rischio del contagio da meningite, malattia con incubazione che va da tre a sette giorni. Analoghe difficoltà erano emerse [illegible] in aprile per l'epidemia che aveva colpito [illegible] gruppo [illegible] musulmani di ritorno dal pellegrinaggio annuale dalla Mecca. Nonostante gli allarmi lanciati nel mondo, i casi di meningite diagnosticati in Francia [illegible] stati quattordici [illegible] [illegible] quattro mortali.

Negli ultimi mesi i [illegible] di meningite in Francia si sono moltiplicati [illegible] un ritmo di infezioni quasi quotidiano. Il forte aumento della malattia preoccupa non poco le autorità sanitarie [illegible] Paese nonostante abbiano messo a punto un dispositivo che ha funzionato abbastanza efficacemente in tutti questi [illegible]. Il caso di allarta sanitaria più clamorosa risale al marzo scorso quando agli abitanti di due quartieri di una cittadina del Giura francese [illegible] stati somministrati antibiotici per prevenire un'epidemia di meningite. La profilassi antibiotica era scattata in seguito a quattro [illegible] di meningite meningococco, registrati in due scuole di Saint-Claude, e aveva messo in luce l'esistenza di focolai batterici localizzati in due quartieri ad alta immigrazione. I tremila abitanti delle zone a rischio [illegible] ricevuto una lettera in francese, arabo e turco con cui venivano invitati a sottoporsi a trattamento preventivo.

Eurodisney si [illegible] adoperando con tutti i [illegible] per informare sulla meningite e sulle sue forme di contagio ma dall'altra anche per rassicurare i turisti e impedire così che [illegible] malattia danneggi la stagione turistica più importante. Alla fine dell'anno, nella notte tra Natale e Santo Stefano, quando un tifone aveva devastato il Nord della Francia, il Parco era rimasto [illegible] chiuso alcuni giorni e aveva perso centomila visitatori.

[illegible]OLO [illegible] EVACUATA LA COLONIA

JESOLO. La morte per [illegible] forma di meningite fulminante di una bambina di nove anni ospitata in [illegible] colonia estiva al Lido [illegible] Jesolo (Venezia) ha comportato l'evacuazione e la disinfezione dell'edificio [illegible] parte dei medici dell'Unità sanitaria locale. La bimba L.T., di Castelfranco Veneto (Treviso), che era in [illegible] con i genitori alla casa «Stella Maris Pio X», gestita da una cooperativa della Diocesi di Treviso, si era sentita male sabato pomeriggio. Nella notte tra sabato e domenica le sue condizioni si [illegible] via via aggravate, trasportata in ospedale la piccola è [illegible] nella notte. [illegible] volta informati [illegible] diagnosi, i medici del servizio [illegible] profilassi dell'Ulss del Veneto orientale [illegible] sono recati alla colonia, hanno distribuito farmaci per la prevenzione tra i presenti e hanno quindi fatto sgomberare l'edificio per le pulizie e la profilassi.

Parigi, [illegible] verde per i visitatori dopo il ricovero di un giovane ospite del parco 10 giorni fa

MA IL GRANDE SHOW NON SI INTERROMPE

L'attrazione è il sogno dei piccoli Una volta arrivati si ribalta la gerarchia adulto-bambino E' il figlio che guida, che sa meglio cosa fare. Ogni angolo è un'avventura, un colore e un suono

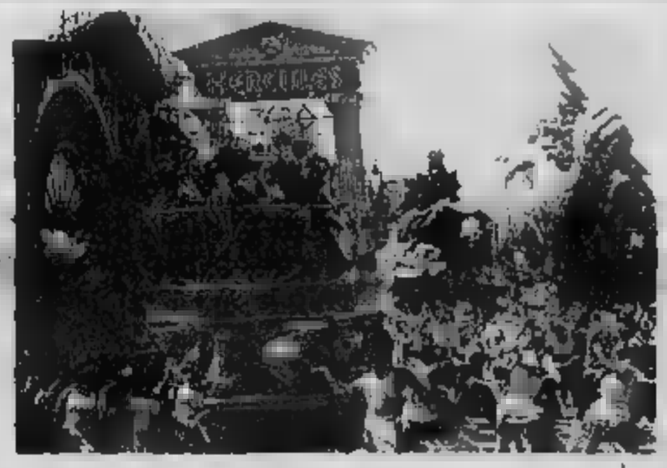

Paperino, Minnie, Qui, Quo e Qua saltano fuori dalle pagine dei fumetti E l'automobile di Gastone, i dollari di Paperone [illegible] reali, voluminosi come le case delle avventure di Disney

Due immagini [illegible] parco di divertimento di Eurodisney [illegible] porte di Parigi

Caccia al virus cattivo nel regno di Topolino

il mito

[illegible]lisa Ercoge

C'E' un batterio che se ne sta andando a spasso per Eurodisney, a Parigi. E'quello della meningite. Forse sta saltellando sulla groppa dei cavalli dello show di [illegible] Bill, forse sta cercando di estrarre la spada [illegible] dalla roccia, forse sta correndo su uno dei velocissimi carrellini in miniera. Sia dove vuole il pericoloso: è il batterio della meningite e a poco può servire il lazo di Buffalo o i picconi e i [illegible] [illegible] [illegible] nani o qualsiasi bacchetta magica di fata più [illegible] turchina.

Per batterio ci vuole non un luogo incantato a una fiaba [illegible] [illegible] antibiotico. Per questo, dopo il primo caso, Eurodisney e Prefetture hanno aperto un numero verde.

Ciò [illegible] toglie che quel batterio [illegible] sta rivelando [illegible] [illegible] lupo cattivo, un concentrato di Banda Bassotti che sta rischiando [illegible] far saltare la festa, il gioco, la gioia, a migliaia e migliaia di ragazzini. Di cancellare uno dei luoghi, o non-luoghi come li chiama il sociologo Marc Augé,del nostro tempo post-moderno.

I Parchi Disney costituiscono un appuntamento ineludibile per chi, e non da oggi, ha dei figli. Può aver loro promesso di portarli dove c'erano i faraoni che, pietra su pietra, costruivano enormi montagne, può loro promettere di portarli in un'isola senza alberi dove gli uomini, non si sa come, tiravano su giganteschi faccioni, può insomma promettar loro la luna. Non c'è, non ci sarà verso: vorranno andare a Disneyland.

Perchè è in quel luogo di finzione che, paradossalmente, tutti i luoghi e i personaggi della finzione, da Paperino a Topolino, da Minnie [illegible] Qui, Quo, Qua, saltano fuori dalle pagine dei giornalini, dai fotogrammi dei film. E' lì che l'auto di Gastone, i dollari di Paperone, le orecchie di Topolino, diventano reali, voluminosi come le case, le strade, i prati delle avventure di Disney.

E' lì che prende corpo la fantasia di un mondo, anche molto europeo, che [illegible] il fatto americano per [illegible] Pinocchio [illegible] Biancaneve, Tarzan della Giungla e il mondo contadino e urbano a stelle e strisce. E' lì, una volta varcati quei cancelli che trovi ranch e trenini [illegible] prateria, le tende degli [illegible] e le miniere, le grandi bande musicali e gli hot-dog, le cascate di coca-cola e quelle di patatine fritte. E poi tutto quel pop di colori, proprio come sulle pagine dei giornalini settimanali, mensili, i grandi album da collezione. Eurodisney è il sogno che ti porta in treno, in auto, in aereo. [illegible] poi, una volta che ci arrivi la gerarchia adulto-bambino si ribalta, ed è il più piccolo che guida, che sa meglio guidare. E' lui che conosce [illegible] intuisce immediatamente «l'impaginazione» del luogo, che sa «sfogliare» le pagine, girare i quartieri, infilarsi nelle attrazioni. E in quella finzione l'adulto è spinto ad [illegible] «verità» Pluto o Paperino, a dare la [illegible] a farsi fotografare, a sorridere, [illegible] mostrare i denti alla strega [illegible] Biancaneve, a indicare [illegible] timore e disgusto la rossa mela sul davanzale.

E'un luogo [illegible] [illegible] reale imita l'immaginario, gli [illegible] corpo, lo sostituisce e dove, in uno spazio relativamente contenuto, si accatasta, avviene di tutto, dal medioevo all'avventura spaziale, dalla piuma indiana al carrello lunare. Ogni angolo [illegible] un'avventura, un colore, un odore, [illegible] [illegible]. Ogni lato [illegible] modifica con quel qualcosa che c'è di successivo, a venire.

Ora questo spazio [illegible] [illegible] è [illegible] osservazione, il timore [illegible] una epidemia di [illegible] meningite capace di propagarsi velocemente, extraterritorialmente, rischia di mettere [illegible] [illegible] tutto l'apparato del Grande Gioco. E [illegible] fattore che più inc[illegible], metaforicamente, è che il possibile centro di incubazione e diffusione dell'epidemia non [illegible] partito dall'interno di un «luogo» [illegible] «non-luogo» classico, come la pista del rodeo [illegible] il castello incantato, ma da una discoteca [illegible] Eurodisney, [illegible] Hurricane.

Il batterio, [illegible] «squalo», ha trovato incubazione in [illegible] altro dei simboli della postmodernità, uno dei luoghi più ottundenti e antimmaginifici dei nostri giorni, luogo dalla musica contundente, della afasia esibita, dello stordimento mentale [illegible] eccellenza.

E proprio per questo, in con[illegible] con l'universo fiabesco, un po' mochettato di tutto l'insieme di zucchero filato e ciambelle. Come se a Eurodisney l'ufficio marketing avesse «consigliato» [illegible] alzare il target della clientela, di pensare anche ai fratelli un po' più grandicelli, quelli appunto da affidare [illegible] solo più alla Fata Turchina ma alle Cubiste.

E il qualcosa si è ribellato, qualcosa ha inceppato il meccanismo, che in tempi più o meno lunghi avrebbe potuto prevedere [illegible] una Disneyland dai sei anni alla terza età, ha gettato [illegible] scompiglio. Forse una congiura di Topolino&Paperino, vecchi, classici eroi.

Ora, comunque vada, se uno s'infila in internet con il [illegible] bravo www più Disneyland ci potrà comunque andare, in virtuale a cercarsi alberghi e parte, [illegible] personaggi, ristoranti e video-games e quel treno che corre nel West.

Pronti a tutto, con Pronto Polizza.

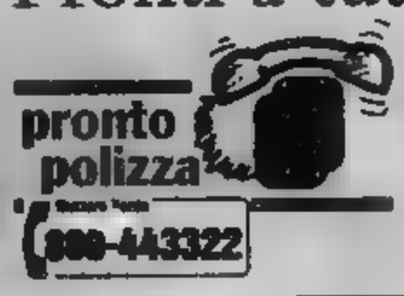

Volete essere pronti a tutto in ogni occasione? Scegliete la polizza giusta e fatelo al telefono. Basta chiamare Pronto Polizza per scegliere tra le tantissime garanzie di Europ Assistance che risolvono [illegible] tempo reale i problemi che possono capitare in casa, in viaggio, in auto. Chiamate subito: Pronto Polizza è un servizio immediato, proprio come il nostro intervento.

europ assistance
Arriviamo, risolviamo.
www.europassistance.it

STAMPA WEB
www.lastampa.it
in collaborazione con: Circuits (The New York Times) e Le Monde Interactif

Su Ciaoweb i segreti dei cellulari Gprs

Sul Canale Computer di Ciaoweb (www.ciaoweb.it/computer) prime indiscrezioni sul Gprs, la nuova tecnologia di trasmissione per i telefonini che esordirà entro l'anno e permetterà di navigare su Internet con il telefonino e scaricare file musicali e immagini a una velocità dieci volte maggiore dell'attuale. Su Ciaoweb le prime anticipazioni su piani e tariffe.

e-vai tin.it

DELLA POLIZIA DELLE COMUNICAZIONI

Il cacciatore di cyberpirati

Furti di dati, codici di carte di credito diffusione di pornografia, pedofilia Come battere il lato oscuro della Rete

L'identikit dell'hacker: secondo gli psicologi e gli esperti della Polizia i soggetti tipici sono giovani, in genere impiegati delusi o tecnici superqualificati che si reputano male utilizzati nella azienda dove lavorano

Il Prefetto Alessandro Pansa (a sin.) esperto nella lotta ai riciclatori di denaro sporco, ora si occupa dei crimini su Internet

MARSIGLIA

I ministri europei degli Interni e della Giustizia al termine della riunione al Palais du Pharo della scorsa settimana hanno deciso di far compiere un salto di qualità alla guerra ai crimini informatici. Seduto al tavolo dei ministri degli Interni, Enzo Bianco aveva al suo fianco da un lato Gianni De Gennaro, capo della Polizia, e dall'altro l'uomo che in Italia combatte il cybercrime: Alessandro Pansa. Prefetto, esperto internazionale nella lotta al riciclaggio di denaro sporco e già capo del Servizio Centrale Operativo, Pansa dirige la «Polizia delle Comunicazioni», incaricata di dare la caccia a chi commette reati sulla rete.

Prefetto Pansa, che cos'è il fenomeno del cybercrime?

«E' un concetto nuovo, ancora non codificato, con il quale si identificano tutti gli atti criminali e la devianze dell'evoluzione tecnologica sulla rete. L'esistenza di Internet consente al criminale di tentare di infilarsi ovunque per commettere reati».

Quali sono i reati che vengono commessi sulla rete?

«La rete può essere oggetto di attacco o strumento criminale. Gli attacchi sono i crimini informatici che sono in crescita e vengono compiuti da un intruso, l'hacker, che dall'esterno colpisce sistemi informatici altrui. Gli hacker sono degli specialisti, di età fra i 18 e 25 anni, cresciuti col computer maturandone una grande professionalità. La rete invece diventa strumento criminale quando viene utilizzata per rubare i dati o informazioni riguardanti denaro, carte di credito, codici dei conti bancari. La rete è strumento criminale anche quando serve per diffondere, senza essere individuati, informazioni illegali come la pornografia e il razzismo».

Quali tipi di cyber-reati sono più frequenti in Italia?

«La qualità e quantità di delitti è abbastanza simile a quella degli altri Paesi. L'Italia ha però caratteristiche proprie: è un paese dove si scrivono i virus, dove gli hacker non mancano e dove gli e-mail vengono adoperati contro l'ordine pubblico».

Cominciamo dai virus...

«Non siamo soltanto destinatari di virus ma li scriviamo».

Quale è l'identikit dell'italiano medio autore di virus?

«E' giovane, cultura scientifica, titolo di studio superiore o laurea. E' spesso un operatore del software o delle reti».

E i moventi quali sono?

«Il tentativo di danneggiamento a scopo di mera vendetta di un ex dipendente contro un sistema informatico al quale ha lavorato. Il meccanismo è quello di scrivere un programma che è in realtà una bomba a tempo: a una determinata data scoppia».

Le vittime sono più i privati o la pubblica amministrazione?

«Più i privati. La pubblica amministrazione è basata ancora su grossi calcolatori, contro cui l'attacco è molto difficile».

E i nostri hacker chi sono?

«Gli specialisti della Polizia hanno analizzato, assieme ad alcuni psicologi e alle Università, l'identikit dell'hacker: i soggetti tipici sono l'impiegato deluso o il tecnico superqualificato che si reputa male utilizzato nel mondo del lavoro dove opera».

Riuscite a prenderli?

«Solo alcune volte purtroppo. I tempi di intervento sono rapidissimi: se si interviene nell'immediato è facile trovare delle tracce, quando la traccia aparisce le indagini divengono tradizionali, con trappole e monitoraggi. E' comunque un settore del crimine in espansione».

Chi usa gli e-mail criminali?

«Le comunicazioni vengono diffuse attraverso i messaggi elettronici contro l'ordine pubblico. E' un fenomeno che riguarda in Italia i gruppi antagonisti: nel caso dell'Autonomia gli e-mail vengono usati come si faceva una volta con il ciclostile per scambiarsi le informazioni. Anche la criminalità organizzata soprattutto nell'ambito del riciclaggio e dei reati finanziari, usa i messaggi elettronici».

Chi è in Italia che combatte i crimini informatici?

«Alla fine degli anni Ottanta venne istituito all'interno della Criminalpol un gruppo specializzato di investigatori, poi nel 1998 è stato trasferito nel corpo della Polizia Postale riconvertito in Polizia delle Comunicazioni. E' una struttura distribuita su tutto il territorio nazionale che assiste anche l'Autorità garante delle Telecomunicazioni. Avendo iniziato a lavorare per tempo sul cybercrime l'Italia oggi è all'avanguardia in questo settore. Ma i punti deboli sono due ed hanno a che vedere con la mancanza di leggi: l'assenza di regole su Internet, dovuta al diffuso timore di restringere la capacità di mercato; la delocalizzazione che permette di essere in un Paese e commetterlo in un altro attraverso un altro ancora».

Microsoft, pronto il rimedio contro l'«e-mail killer»

L'allarme "e-mail killer" è finito: lo assicura la Microsoft. E' sufficiente scaricare, gratuitamente, dal sito www.microsoft.com/italy/ l'aggiornamento di Outlook o Outlook Express, e la posta elettronica per i 100 milioni di persone al mondo che usano il sistema diventerà più sicura. Il problema della vulnerabilità delle ultime versioni di Outlook riguardava un componente contenuto nella memoria del sistema per l'elaborazione dei messaggi, nel momento in cui era in corso il download dal server. Se infatti arrivava un messaggio in grado di sovrascrivere il contenuto della memoria del sistema, si bloccava l'intera gestione della posta elettronica o rimaneva seriamente danneggiata. Ora, assicura la Microsoft, il problema è risolto.
"Siamo costantemente impegnati a sviluppare soluzioni sempre più aggiornate e all'avanguardia per preservare la posta degli utenti da attacchi di pirateria informatica" ha dichiarato il responsabile dei sistemi client Windows di Microsoft Italia, Pietro Panepinto. "Ancora prima che la notizia venisse riportata dai media – continua Panepinto – eravamo a conoscenza di alcuni problemi di debolezza di un componente di Outlook e Outlook Express e avevamo già sviluppato appositi programmi di aggiornamenti". Nella versione 5.5 di Internet Explorer la protezione è già prevista.

Unico online piace agli italiani 83 mila le dichiarazioni sul web

Successo per il fisco via Internet. Sono 83.000 gli e-contribuenti che quest'anno - gettandosi dietro le spalle modelli cartacei, matita, blu e calcolatrice - hanno deciso di avviare un rapporto telematico con il Fisco, scegliendo di dichiarare i propri redditi attraverso il Web. Molti dei contribuenti che non hanno avuto remore ad affidare ad Internet i propri dati fiscali hanno però mostrato qualche timore ad affidare allo stesso strumento i propri soldi: solo un e-contribuente su venti ha pagato le imposte tramite il sito delle Finanze. Il termine per la consegna telematica di Unico online è scaduto ieri. Per fronteggiare la novità il ministero ha predisposto uno speciale numero di assistenza telefonica. Ma la compilazione «guidata», che era possibile su Internet, ha ridotto il numero di chiamate al Call-center. Da oggi, comunque, le Finanze passano alla «fase due». Sul sito è stato scaricato un corposo questionario rivolto ai contribuenti. Servirà per sondare il grado di gradimento di questa nuova dichiarazione e per scoprire i disagi subiti da chi ha fatto questa scelta. Il questionario, inoltre, sarà differenziato a seconda del tipo di contribuente. Ce ne sarà uno rivolto ai cittadini che hanno scelto la consegna tradizionale e un altro a coloro che hanno affrontato il modello telematico. A chi non ha pagato le imposte via Internet sarà chiesto di indicare quali sono gli ostacoli che hanno impedito di usufruire di questa modalità di pagamento «agile-fisc».

Bookmarks

Inviate le vostre segnalazioni a: mauro.masera@lastampa.it

Due di picche

DueDiPicche, il gioco nato nelle discoteche italiane per rimorchiare, diventa telematico. I messaggi sms via Internet consentono di trovare e conquistare l'anima gemella con il telefonino, mantenendo la privacy. Il portale Jumpy del gruppo Fininvest presenterà l'iniziativa domani all'Internet Café del Mondadori Multicenter di Milano.
■ www.duedipicche.it

portale salute

un quotidiano di notizie online attento alle ultime novità scientifiche, frutto delle ricerche internazionali. L'ultima? Uno studio americano secondo cui se negli uomini l'apparato circolatorio funziona male, il primo a fare cilecca è il pene: come la valvola di sicurezza della pentola a pressione che salta in caso di cattivo funzionamento. Un campanello d'allarme utile, per tutti gli uomini che hanno problemi di impotenza.
■ www.saluteitalia.net

In vendita online le case di Fs e Finanze

Le Ferrovie dello Stato, attraverso la società Metropolis, e il ministero delle Finanze uniranno gli sforzi per proporre sul web i beni immobiliari da cedere ai privati. Metropolis utilizzerà il software del demanio per la pubblicazione in rete dei dati relativi agli immobili pubblici in vendita. E un link consentirà il reciproco collegamento tra il sito di Metropolis e quello dell'amministrazione finanziaria.
■ www.metropolis-spa.it e www.demanio.it

La gastronomia di Cibitaly

Cibitaly-Gifts of Taste è un sito enogastronomico che permette l'acquisto dei prodotti, tutti tipici italiani, direttamente dal web. Con confezioni regalo.
■ www.cibitalia.com

Vini virtuali

Itinerari eno-turistici sulle strade del vino, con la possibilità di acquistare online previa registrazione. Consegna garantita in tutta Europa.
■ www.divino.it

Le mostre d'Egitto

Il sito amatoriale dell'egittologa Stefania Sofra, con una mostra fotografica affiancata da una spiegazione competente sull'Egitto faraonico, islamico, moderno, il Cairo e le piramidi
■ www.pamservice.it/egitto

Il portale di Modena

Il Portale Italia che non è suspicato Massimo D'Alema non c'è, in compenso c'è questo di Modena che si chiama Portale Italia CommOnline e offre tutte le informazioni utili sulla città, meteo e cinema compresi.
■ www.itcol.com

L'infinito di British Telecom

Questo portale di British Telecom, che offre l'accesso gratuito a Internet di buona qualità, ha recentemente concluso un accordo con Italia INVESTE per fornire le ultime notizie sulla Borsa e la finanza italiana e con Millimetri e Zapping, i due siti italiani di cinema e tv di proprietà di X-Media, per offrire i contenuti con una selezione di recensioni di film, interviste con attori ed esperti del mondo dello spettacolo, eventi speciali e anteprime. Oltre a un elenco completo e aggiornato di tutti i film in programmazione nelle principali sale italiane e dei programmi televisivi di tutte le reti nazionali.
■ www.infinito.it

Fondi.it

Un portale di economia e finanza realizzato e gestito da quattro ragazzi provenienti dal Politecnico di Torino, che sono riusciti a creare una comunità virtuale focalizzata, con un forum di discussione, un servizio di informazione finanziaria, un servizio di intermediazione per la compravendita di quote di fondi e un servizio di informazione commerciale e vendita di prodotti e servizi.
■ www.fondi.it

biblioteca online

Letteralmente, una biblioteca online. Purtroppo, lenta da aprire (troppe immagini?).
■ www.tecalibri.it

iBazar

Da luglio è attivo un canale di online nato da un accordo tra iBazar.it e Clarence.com, la comunità virtuale italiana portale editoriale di Spray.it. Permette di partecipare alle aste di iBazar.it e di accedere anche a tutti i servizi offerti da Clarence. Si accede dal link aste della home page di Clarence. Intanto, con www.ibazar.it è online un'iniziativa promozionale che fino al 31 agosto premia i migliori venditori con monitor, palmari e lettori Mp3.
■ www.clarence.com

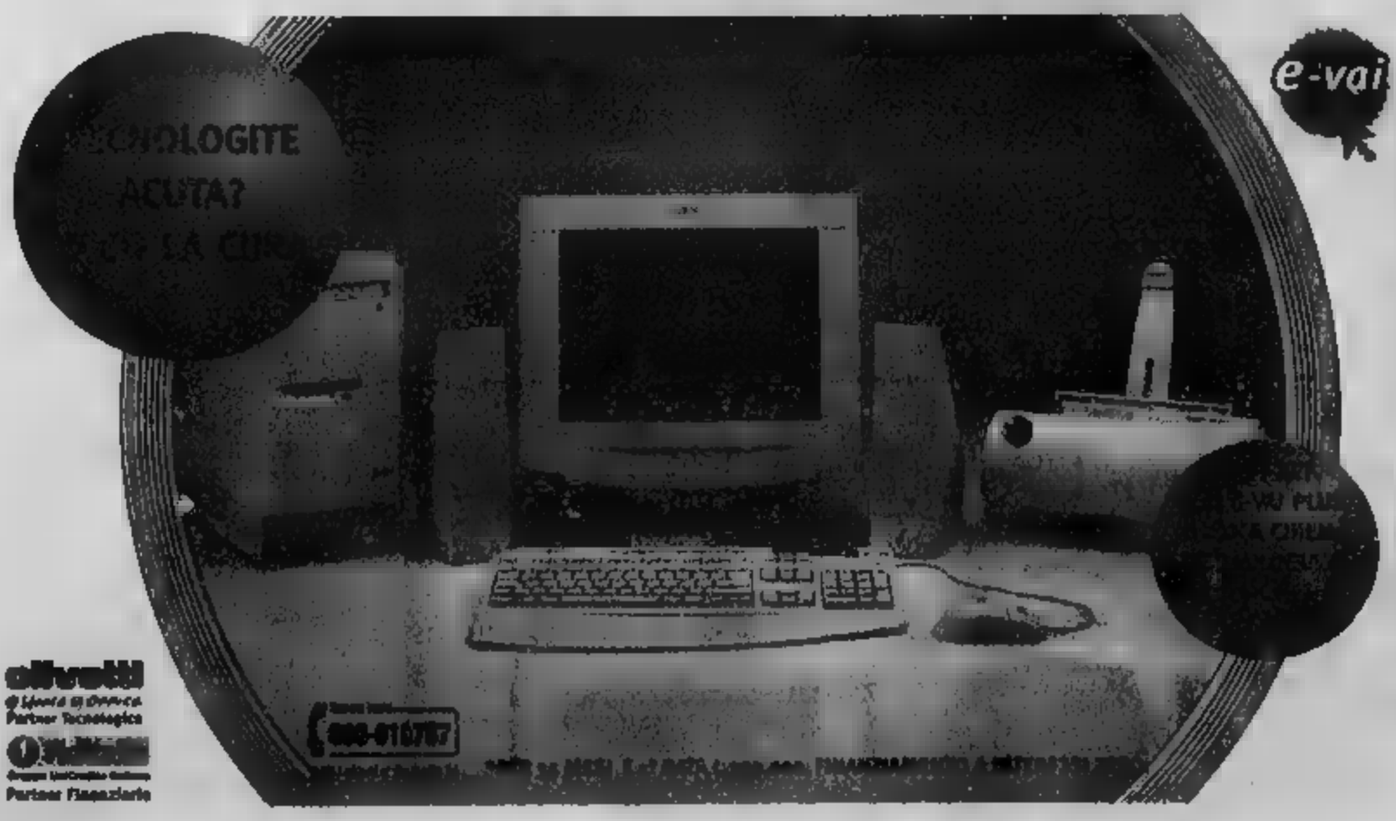

CRUCICIFRE
(di Enrico Peres)

Contrariamente alla tradizionale struttura del cruciverba, lo schema qui riportato non deve essere riempito con delle parole, ma con dei numeri (ponendo una cifra per casella). Per agevolare la risoluzione del gioco, vengono definiti anche i numeri composti da una sola cifra.

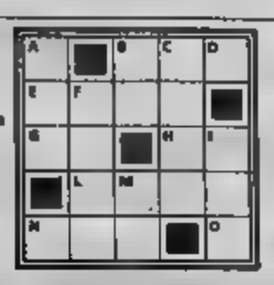

ORIZZONTALI:
A) I cantoni di un popolare gioco per bambini - **B)** La temperatura di ebollizione dell'acqua, in gradi Fahrenheit - **E)** Il perimetro in metri di un ottagono regolare che misura 1025 m di lato - **G)** Le carte di un mazzo napoletano - **H)** L'anno a.C. in cui il generale romano, Gneo Pompeo, riuscì a reprimere la rivolta in Spagna - **L)** L'altezza in metri del Cervino - **M)** La lunghezza in [illegible] Volturno - **O)** Il valore del Matto dei tarocchi.

VERTICALI:
A) Il più piccolo quadrato palindromo, dopo 121 - **B)** Le facce di un icosaedro - **C)** L'anno in cui Enrico IV si recò, penitente, a Canossa - **D)** I giocatori di una partita a go - **F)** L'altezza in metri del vulcano Katmai, in Alaska - **I)** I gradi dell'angolo piatto - **N)** Il numero atomico del rodio - **N)** L'elemento neutro della moltiplicazione.

Il Grand Hotel della leggenda

In un secolo il Des Bains al Lido veneziano ha visto passare nelle sue stanze la «crema» dei soldi e della cultura, da Mann a Visconti

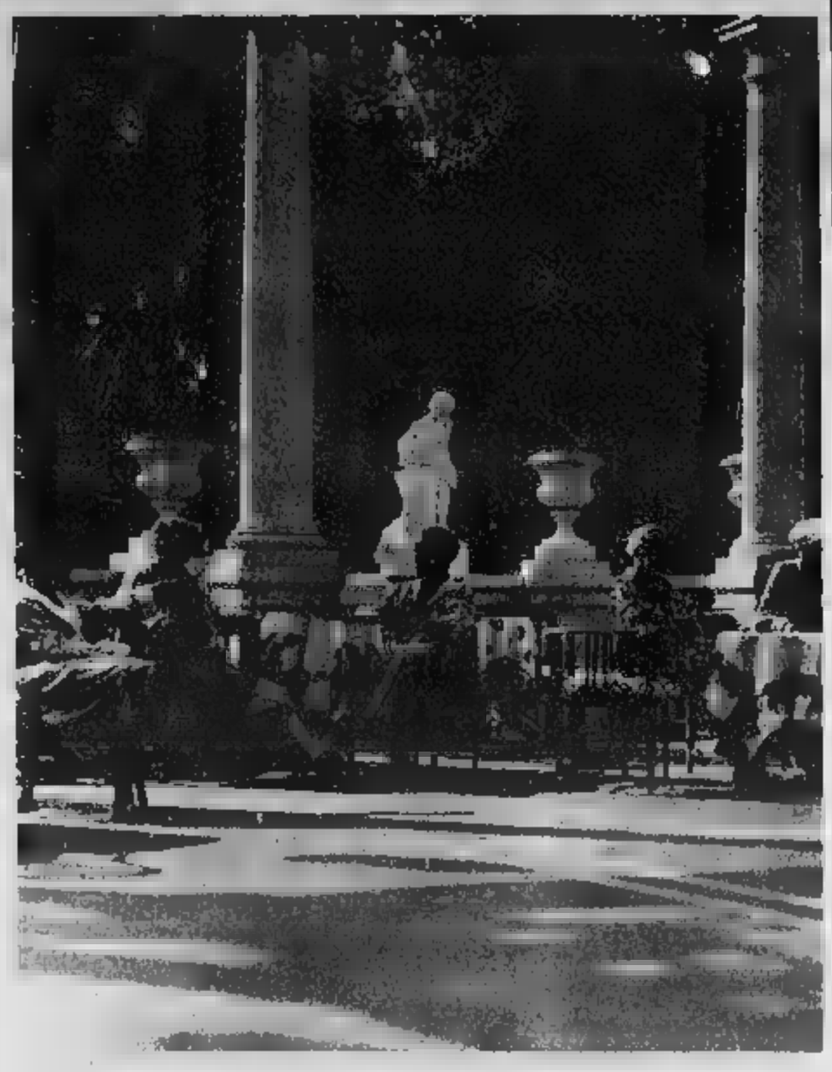

Clienti sulla terrazza dell'Hotel des Bains alla fine degli Anni '20
Il grande albergo del Lido veneziano era già meta ambita dell'alta borghesia

reportage
Alberto Sinigaglia

QUAl è la camera del professor Aschenbach?». Non chiedetelo al portiere dell'Hotel [illegible] letti, poltrone, [illegible] dei cari fantasmi della «Morte a Venezia». Alcuni erano andate in fumo nell'incendio del 1916. I restauri e il tempo hanno cancellato il resto.

Ma i fantasmi [illegible] tutti qui, nel colosso bianco in riva all'Adriatico, che fa appena compiuto cent'anni di regno sul Lido. Ecco la Sala Thomas Mann, arri[illegible]to nel 1911, come di consueto [illegible] la famiglia, e subito sconvolto dalla «bellezza perfetta» di [illegible] biondo polacco adolescente. Lo confessò nel 1913 in quel romanzo breve, che lanciò l'autore nello scandalo e l'albergo nella letteratura mondiale. Ecco la Sala Luchino Visconti, che nel 1971 trasse dal libro centoventi minuti di [illegible] indimenticabile elegia funebre per la Mitteleuropa.

Ricordate il protagonista, Dirk Bogarde? Ricordate Romolo Valli, il «manager» che lo accoglie «con servizievole premura»? Ricordate Björn Andersen, cioè Tadzio, «ricci color del miele», «un'espressione di gentile e divi[illegible] serietà»? E Silvana Mangano, la madre dal contegno «freddo e compassato» e dalla «lunghissima collana a tre giri di perle grosse come ciliegie»?

Manca ancora una Sala Gu[illegible] Mahler. Si dice che il regista pensando a lui decise di trasformare lo scrittore Gustav von Aschenbach in un musicista. Certamente l'uso dell'Adagietto della sua «Quinta [illegible] do diesis minore», struggente tumulto di pensieri per arpa e archi, fu una scelta geniale: diede al film la più calzante delle colonne sonore (suo cogn[illegible] Franco M[illegible] dirigeva l'Orchestra di Roma del-

la Rai) e rivelò all'Italia un compositore che altrove - grazie a Bruno Walter e a Leonard Bernstein - era, seppure tardi, capito e amato.

Mann immagina che il suo poeta, accasciato sulla spiaggia, venga portato a morire in quella camera al secondo piano, «piacevole, adorna [illegible] fiori fortemente profumati, coi mobili di ciliegio e due alte finestre prospicenti il mare aperto». In una stanza così, il 19 [illegible] 1929, si sarebbe trovato a morire Sergej Diaghilev, il leggendario coreografo dei Ballets Russes, ospite abituale del Des Bains e così innamorato di Venezia che vi rimase per sempre, nel cimitero di San Michele, dove avrebbe atteso, [illegible] fretta, [illegible] complice [illegible] amico Igor Stravinskij.

La vocazione cinematografica del palazzo [illegible] ridestò nel 1997, tanto perentoria da fargli accettare, pur [illegible] comparire tra gli interpreti, il ruolo di controfigura dello Shepheard's Hotel del Cairo nel «Paziente inglese», pluricincitore di Oscar, che Anthony Mingella trasse da Michael On[illegible]je, narratore di passioni fatali, tradimenti, speranze, guerra. Ingredienti ben noti al Des Bains. Sì, pure la guerra. Chiuso durante il primo conflitto mondiale, dopo l'armistizio dell'8 settembre '43 fu circolo ricreativo degli ufficiali tedeschi in Laguna. Nel '45 divenne centro di divertimento per gli ufficiali alleati, mentre il Casinò si trasformava nella Casa del soldato «Roosevelt-Churchill Club» e il Palazzo del Cinema si mutava in «Lido's Allied Theatre». [illegible] esercito in quei dolci luoghi [illegible] un'assurdità, non una novità. Nel 1202 la Quarta Crociata di papa Innocenzo cominciò qui. Come si sa, non giunse mai a Gerusalemme. Ma rischiò addirittura di non partire, per un gigantesco sequestro di persone deciso dal previdente doge Enrico Dandolo. Fatti accampare i cavalieri sull'isola, [illegible] le barche [illegible] le quali [illegible] erano giunti. Quando i condottieri Bonifacio del Monferrato e Baldovino di Fiandra ammisero di non avere abbastanza oro per pagare le galere che [illegible] ordinate - le più formidabili [illegible] guerra mai viste prima - il doge disse che i crociati sarebbero rimasti lì fino [illegible] debito estinto. A meno che la Repubblica del Leone non fosse diventata socia dell'impresa. Così, a novant'anni suonati, Dandolo si trovò capo di una flotta possente. Subito andò [illegible] saldare vecchi conti con [illegible] [illegible] spinto da interessi territoriali, politici, economici, toccò la Grecia e puntò su Costantinopoli: 1204, estenuante assedio, orrendi [illegible] eri, immenso bottino.

Qui morì Diaghilev, nell'agosto del '29 Celebre coreografo era innamorato di Venezia: vi rimase per sempre

C'[illegible] stato anche questo nella storia [illegible] Lido, ma i fantasmi crociati si tengono in disparte. Altri vi si fanno incontro se passeggiate tra il Des Bains e il [illegible] Excelsior sorto nel 1908: [illegible] eleganti del Liberty, i ballerini della Belle Epoque, i mondani degli Anni 50, lo scià di Persia con Soraya, re Faruk d'Egitto, miliardari d'America, dive degli schermi. Sorridono a Giuseppe Volpi di Misurata e agli scaltri pionieri [illegible] turismo balneare, dei motoscafi porta-automobili, delle sfide nautiche, delle g[illegible] [illegible] dell'immenso [illegible]po da golf sugerito [illegible] Henry Ford e ideato nel 1930 agli Alberoni dallo scozzese Cruickshank. Sorridono agli sfortunati progettisti di [illegible] tunnel sublagunare, che doveva collegare con tram a tre carrozze Piazza San Marco e le spiagge. Sorridono ai fortunati inventori dell'«Esposizione internazionale di [illegible] cinematografica» che [illegible] avviò sulla terrazza dell'Excelsior il 6 agosto '32 [illegible] «Doctor Jekyll and Mr Hyde» dal georgiano Mamoulian.

E adesso? Registi, attori, produttori si vedranno in settembre, nei giorni di fuoco della Mostra del Cinema. I famosi e i potenti che si aggirano [illegible] altre stagioni, vengono [illegible] semplici piaceri di spiaggia oppure solitudine, tregua dalle fatiche mondane, quieto rifugio. Satellite d'una Venezia non stimolata e non stimolante, troppo adagiata sul suo essere ovvio, necessario approdo turistico, [illegible] Lido si fa isola tra le [illegible] Isola [illegible] distacco, isola della tranquillità: bagni, vele, tante biciclette, tanti bambini. Dove, neanche d'estate, [illegible] si tenta [illegible] fare nulla di quanto avviene alla «Versiliana» o a Formia «Sulla cresta dell'onda», [illegible] altri luoghi della Penisola: non presentazioni [illegible] libri, né teatro, né [illegible] né arte. Però qualcosa dovrà pur accadere, qualcosa si dovrà pur fare per destare la bella addormentata.

Già il Des Bains, nascendo un secolo fa, aveva cambiato il desti[illegible] del Lido. Se passate sotto [illegible] sue finestre, nel [illegible] [illegible] parco, intuirete che potrebbe rompersi qui anche l'ultimo incantesimo.

la giornata enigmistica

Da ciascuno dei seguenti anagrammi (scritti in neretto), cercate [illegible] ricavare il nome di un famoso personaggio dello sport italiano. Per facilitare la soluzione, [illegible] anagramma [illegible] preceduto [illegible] un paio [illegible] righe introduttive che delineano [illegible] più precisione alcuni dati fondamentali [illegible] personaggio da individuare (sesso, profes[illegible] carattere, ecc.).

1. Calciatore di alto livello; chiunque [illegible] vide giocare all'inizio della sua carriera, pronosticò con sicurezza: [illegible] **splendido!».**

2. Forte corridore ciclista; nel bene o nel male, [illegible] sempre [illegible] pronto a macinare chilometri [illegible] molta grinta e, per questo, potrebbe [illegible] denominato: **«Macina pronta».**

3. Prestigioso duecentometrista, estremamente volitivo; la storia dello sport azzurro gli ha riservato un capitolo... **A mito perenne!**

[illegible] Straordinaria campionessa di salto in alto, ha conquistato prestigiosi allori, effettuando memorabili... **Mosse in aria.**

[illegible] Formidabile sciatrice di fondo, [illegible] [illegible] molto buono: i suoi ammiratori hanno sempre detto che lei, nel cuore... **Ce l'a un diamante!**

[illegible] Tennista di grande valore; in Italia, non è riuscito ad [illegible] tutti i riconoscimenti che si aspettava e, per questo, più volte ha esclamato: **«O patria [illegible] ta!».**

SOLUZIONI:

1. Alessandro Del Piero
2. Marco Pantani
3. Pietro Mennea
4. Sara Simeoni
5. Manuela Di Centa
6. Adriano Panatta

CRUCICIFRE

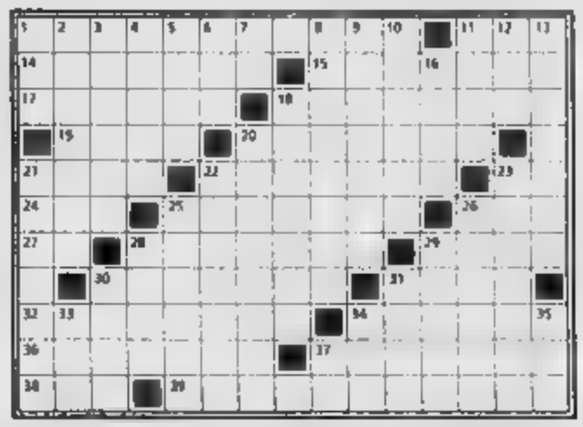

ORIZZONTALI: 1. Tettoia, cantilena - 11. Spento, non attivato - 14. Vulcano spento degli Usa - 15. Avvincenti, estasiano - 17. Luogo riposto - 18. Relative a tipi molto teteschi - 19. Recipiente di pelle di [illegible] - 20. Relativo agli astri - 21. L'isola greca dove fu rinvenuta una celebre statua di Venere - 22. Un superiore dai modi esageratamente autoritari - 23. Sigla dell'Indonesia - 24. Dio greco degli Inferi - 25. Conformità all'originale - 26. Telefono in breve - 27. Mi precede [illegible] scala - 28. Unità didattica universitaria - 29. Strumenti per sagomare materiali duri - [illegible] dell'America meridionale - 31. Terra [illegible] pioggia - 33. Il collettivo venerato dagli Eguri - 34. Primitiva imbarcazione - [illegible]. Centro industriale del Belgio - 37. Città [illegible] - 38. Ganci insidiosi - 39. Nata in Alto Adige

VERTICALI: 1. Vale nel mazzo - 2. Simile al vetro - 3. Il Tony di Cuore matto - 4. Privo di coda - 5. Titolo reale - 6. Rosa gialla - 7. Raro, senza pari - 8. Perfida, feroce - 9. Piccola insenatura - 10. Dischiusa, disserrata - 11. Spaventa i bambini - 12. Sigla di un [illegible] follicolostimolante - 13. Magazzino per foraggi - 14. Oratore greco, bisavolo di Demostene - 15. Il corpo vegetativo dei funghi - 20. Si oppone al Nord-Est - 21. Caos, confusione - 22. Unità di misura dell'intensità sonora - 23. Città tedesca - 25. Lola, popolare ballerina degli Anni 60 - 26. Intestazioni, testate - 28. Buchi, pertugi - 29. Il nome di Capironi, asso del motociclismo - [illegible]. Incantevole isola dell'Indonesia - 31. Modo di vestire - 33. Un figlio di Noè - 34. Patrizio per gli amici - 35. Precedono alcuni annunci economici - 37. [illegible] del cruciverba

SOLUZIONE

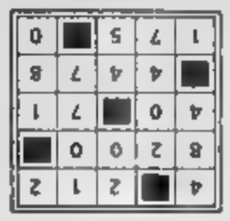

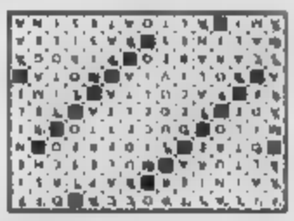

IL TEMPO

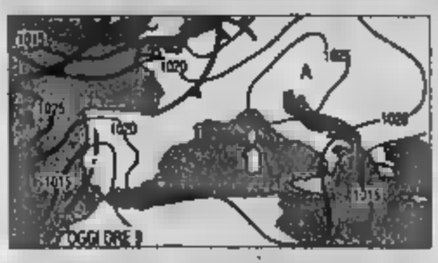

NUVOLE IN VISTA. Il tempo stabile e soleggiato, presente sulla Penisola, non è destinato a durare a lungo. L'alta pressione mediterranea infatti quanto prima [illegible] [illegible] di una nuova circolazione di aria instabile già incombente sulla Gran Bretagna e sulla Francia settentrionale. Nel frattempo aumenterà il caldo.

Tendenza per domenica. Sulle regioni settentrionali da poco nuvoloso a localmente nuvoloso, specialmente sulle zone alpine dove non si escludono dei brevi piovaschi locali. Sul resto della Penisola sereno, salvo nubi a evoluzione diurna sull'Appennino ligure e tosco-emiliano.

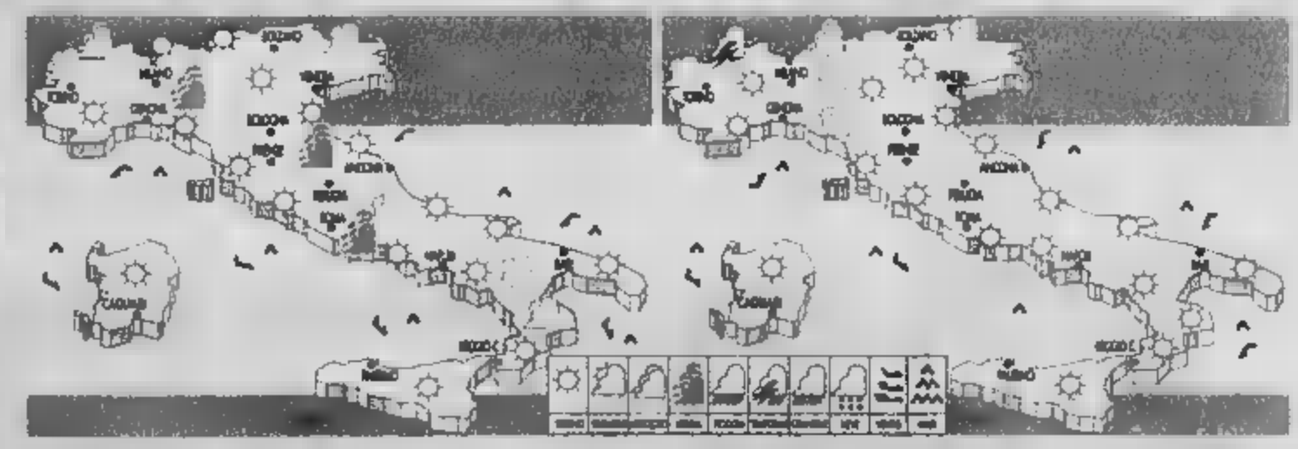

OGGI. Su tutta la Penisola instaurerà il tempo stabile e soleggiato con temperature diurne in aumento di alcuni gradi e con punte previste oltre i 30°. Sulle pianure del Nord e lungo le regioni tirreniche tenderà ad aumentare anche il tasso di umidità. Venti deboli di brezza e mari quasi calmi.

DOMANI. Nel corso della giornata sulle zone alpine centro-occidentali primi sintomi di un'incipiente circolazione di aria instabile. Interverranno così degli annuvolamenti locali con possibilità di sporadici piovaschi. Su tutte le altre regioni ancora bel tempo con temperature oltre i 30°.

CITTA' ITALIANE

	min	max		min	max		min	max
Aosta	np	np	Bologna	18	31	Bari	21	27
Bolzano	14	29	Firenze	17	32	Napoli	np	32
Verona	17	29	Pisa	16	32	Potenza	np	np
Trieste	20	27	Ancona	15	26	S.M.Leuca	21	29
Venezia	17	27	Perugia	15	29	R.Calabria	23	30
Milano	18	32	Pescara	15	27	Palermo	22	28
Torino	14	27	L'Aquila	12	26	Catania	17	33
Cuneo	np	np	Roma Ciamp.	18	31	Messina	24	30
Genova	23	28	Roma Fiumi	18	30	Alghero	14	32
Imperia	22	26	Campobasso	15	24	Cagliari	18	32

CITTA' ESTERE

	min	max			min	max	
Amsterdam	12	21	variabile	Lisbona	22	37	sereno
Atene	23	32	sereno	Londra	16	25	variabile
Bangkok	26	36	variabile	Los Angeles	19	30	variabile
Berlino	14	19	variabile	Madrid	19	37	sereno
Bruxelles	13	23	variabile	Montreal	20	28	variabile
Bucarest	15	26	pioggia	Mosca	17	22	variabile
Budapest	14	23	variabile	New York	20	25	variabile
Buenos Aires	9	14	variabile	Nizza	21	27	sereno
Copenaghen	13	22	pioggia	Parigi	12	28	variabile
Dublino	15	19	pioggia	Pechino	22	37	sereno
Francoforte	12	22	variabile	Praga	12	20	variabile
Gerusalemme	24	35	sereno	Rio de Janeiro	17	26	variabile
Ginevra	13	23	sereno	Sofia	17	24	variabile
Helsinki	12	21	variabile	Sydney	7	19	variabile
Johannesburg	6	19	sereno	Tokyo	27	34	variabile
Il Cairo	26	43	sereno	Varsavia	13	19	nuvoloso
Istanbul	23	[illegible]	variabile	Vienna	14	23	variabile

Su Ciaoweb i segreti dei cellulari Gprs

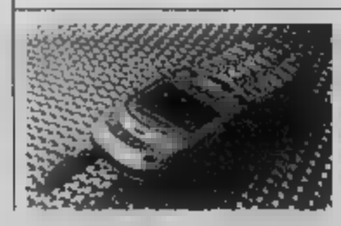

Sul Canale Computer di Ciaoweb (www.ciaoweb.it/computer) prime indiscrezioni sul Gprs, la nuova tecnologia di trasmissione per i telefonini che esordirà entro l'anno e permetterà di navigare su Internet con il telefonino e scaricare file musicali e immagini a una velocità dieci volte maggiore dell'attuale. Su Ciaoweb le prime anticipazioni su piani e tariffe.

e-vai tin.it

ALESSANDRO PANSA CAPO DELLA POLIZIA DELLE COMUNICAZIONI

Il cacciatore di cyberpirati

Furti di dati, codici di carte di credito diffusione di pornografia, pedofilia Come battere il lato oscuro della Rete

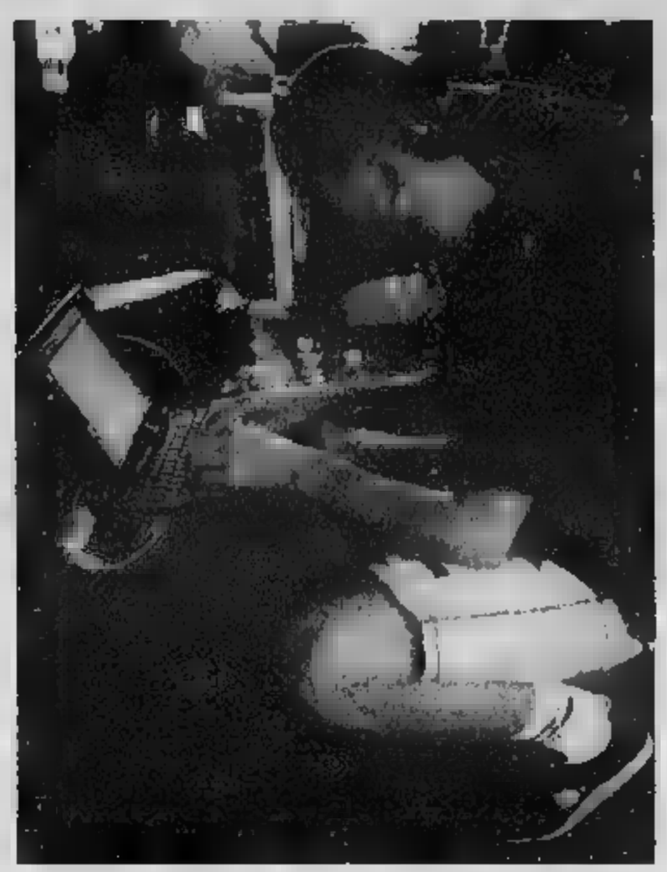

L'identikit dell'hacker: secondo gli psicologi e gli esperti della Polizia i soggetti tipici sono giovani, in genere impiegati delusi o tecnici superqualificati che si reputano male utilizzati nelle aziende dove lavorano

intervista

Maurizio Molinari

Inviato a MARSIGLIA

Il Prefetto Alessandro Pansa (a sin.) esperto nella lotta ai riciclatori di denaro sporco, ora si occupa dei crimini su Internet

I ministri europei degli Interni e della Giustizia al termine della riunione al Palais du Pharo della scorsa settimana hanno deciso di far compiere un salto di qualità alla guerra al crimine informatico. Seduti al tavolo dei ministri degli Interni, Enzo Bianco aveva al suo fianco da un lato Gianni De Gennaro, capo della Polizia, e dall'altro l'uomo che in Italia combatte il cybercrime: Alessandro Pansa. Prefetto, esperto internazionale nella lotta al riciclaggio di denaro sporco e già capo del Servizio Centrale Operativo, Pansa dirige la «Polizia delle Comunicazioni», incaricata di dare la caccia a chi commette reati sulla rete.

Prefetto Pansa, che cos'è il fenomeno del cybercrime?

«E' un termine nuovo, ancora non codificato, con il quale si identificano tutti gli atti criminali e le deviazioni dell'evoluzione tecnologica sulla rete. L'esistenza di Internet consente al criminale di tentare di infilarsi ovunque per commettere reati».

Quali sono i reati che vengono commessi sulla rete?

«La rete può essere oggetto di attacco o strumento criminale. Gli attacchi sono i crimini informatici che sono in crescita e vengono compiuti da un intruso, l'hacker, che dall'esterno colpisce sistemi informatici altrui. Gli hacker sono degli specialisti, di età fra i 20 e 25 anni, cresciuti col computer maturandone una grande professionalità. La rete invece diventa strumento criminale quando viene utilizzata per rubare i dati e informazioni riguardanti denaro, carte di credito, codici dei conti correnti. La rete è strumento criminale anche quando serve per diffondere, senza essere individuati, informazioni illegali come la pornografia o il razzismo».

Quali tipi di cyber-reati sono più frequenti in Italia?

«La qualità e quantità di delitti è abbastanza simile a quella degli altri Paesi. L'Italia ha però caratteristiche proprie: è un paese dove si scrivono i virus, dove gli hacker non mancano e dove gli e-mail vengono adoperati contro l'ordine pubblico».

Cominciamo dai virus...

«Non siamo soltanto destinatari di virus ma li scriviamo».

Quale è l'identikit dell'italiano medio autore di virus?

«E' giovane, cultura scientifica, titolo di studio superiore o laurea. E' spesso un operatore del software o delle reti».

E i moventi quali sono?

«Il tentativo di danneggiamento a scopo di mera vendetta di un ex dipendente contro un sistema informatico al quale ha lavorato. Il meccanismo è quello di programma che è in realtà una bomba a tempo: a una determinata data scoppia».

Le vittime sono più i privati o la pubblica amministrazione?

«Più i privati. La pubblica amministrazione è basata ancora su grossi calcolatori, contro cui l'attacco è molto difficile».

E i nostri hacker chi sono?

«Gli specialisti della Polizia hanno analizzato, ad alcuni psicologi e alla Università, l'identikit dell'hacker: i tratti tipici sono l'impiegato deluso o il tecnico superqualificato che si reputa male utilizzato nel mondo del lavoro dove opera».

Riuscite a prenderli?

«Solo alcune volte purtroppo. I tempi di intervento sono rapidissimi; se si interviene nell'immediato è facile trovare delle tracce, quando la traccia sparisce le indagini divengono tradizionali, con trappole e monitoraggi. E' comunque un settore del crimine in espansione».

Chi usa gli e-mail criminali?

«Le comunicazioni vengono diffuse i messaggi elettronici contro l'ordine pubblico. E' il fenomeno che riguarda in Italia i gruppi antagonisti: nel settore dell'Autonomia gli e-mail vengono usati al posto di quella volta con il ciclostile per scambiarsi le informazioni. Anche la criminalità organizzata, soprattutto nell'ambito del riciclaggio e dei reati finanziari, usa i messaggi elettronici».

Chi è in Italia che combatte i crimini informatici?

«Alla fine degli anni Ottanta venne istituito all'interno della Criminalpol un gruppo specializzato di investigatori, poi nel 1998 è stato trasferito nel corpo della Polizia Postale riconvertito in Polizia delle Comunicazioni. E' una struttura distribuita su tutto il territorio nazionale che assiste anche l'Autorità garante delle Telecomunicazioni. Avendo iniziato a lavorare per tempo sul cybercrime l'Italia oggi è all'avanguardia in questo settore. Ma i punti deboli sono due ci hanno a che vedere con la mancanza di leggi; l'assenza di regole su Internet, dovuta al diffuso timore di restringere la capacità di mercato; la delocalizzazione del crimine che permette di essere in un Paese e commetterlo in un altro attraverso un altro ancora».

Microsoft, pronto il rimedio contro l'«e-mail killer»

■ L'allarme "e-mail killer" è finito: lo assicura la Microsoft. E' sufficiente scaricare, gratuitamente, dal sito www.microsoft.com/italy/ l'aggiornamento di Outlook o Outlook Express, e la posta elettronica per i 100 milioni di persone al mondo che usano il sistema diventerà più sicura. Il problema della vulnerabilità delle ultime versioni di Outlook riguardava un componente contenuto nella memoria del sistema per l'elaborazione dei messaggi, nel momento in cui era in corso il download dal server. Se infatti arrivava un messaggio in grado di sovrascrivere il contenuto della memoria del sistema, si bloccava l'intera gestione della posta elettronica o rimaneva seriamente danneggiata. Ora, assicura la Microsoft, il problema è risolto.
"Siamo costantemente impegnati a sviluppare soluzioni sempre più aggiornate e all'avanguardia per preservare la posta degli utenti da attacchi di pirateria informatica" ha dichiarato il responsabile dei sistemi client Windows di Microsoft Italia, Pietro Panepinto. "Ancora prima che la notizia venisse riportata dai media – continua Panepinto - eravamo a conoscenza di alcuni problemi di debolezza di un componente di Outlook e Outlook Express e avevamo già sviluppato appositi programmi di aggiornamenti". Nella versione 5.5 di Internet Explorer la protezione è già prevista.

Unico online piace agli italiani 83 mila le dichiarazioni sul web

■ Successo per il fisco via Internet. Sono 83.000 gli e-contribuenti che quest'anno - gettandosi dietro le spalle modelli cartacei, matite, biro e calcolatrice - hanno deciso di avviare un rapporto telematico con il Fisco, scegliendo di dichiarare i propri redditi attraverso il Web. Molti dei contribuenti che non hanno avuto remore ad affidare ad Internet i propri dati fiscali hanno però mostrato qualche timore ad affidare allo stesso strumento i propri soldi: solo un e-contribuente su venti ha pagato le imposte tramite il sito delle Finanze. Il termine per la consegna telematica di Unico online è scaduto ieri. Per fronteggiare la novità il ministero ha predisposto uno speciale numero di assistenza telefonica. Ma la compilazione «guidata», che era possibile su Internet, ha ridotto il numero di chiamate al Call-center. Da oggi, comunque, le Finanze passano alla «fase due». Sul sito è stato scaricato un corposo questionario rivolto ai contribuenti. Servirà per sondare il grado di gradimento di questa nuova dichiarazione e per scoprire i disagi subiti da chi ha fatto questa scelta. Il questionario, inoltre, sarà differenziato a seconda del tipo di contribuente. Ce ne sarà uno rivolto ai cittadini che hanno scelto la consegna tradizionale e un altro a coloro che hanno affrontato il modello telematico. A chi non ha pagato le imposte via Internet sarà chiesto di indicare quali sono gli ostacoli che hanno impedito di usufruire di questa modalità di pagamento «taglia-file».

Bookmarks

a cura di anna.masera@lastampa.it

Due picche

DueDiPicche, il gioco nato nelle discoteche italiane per rimorchiare, diventa telematico. I messaggi ama via Internet consentono di trovare e conquistare l'anima gemella il telefonino, mantenendo la privacy. Il portale Jumpy del gruppo Fininvest presenterà l'iniziativa domani all'Internet Café del Mondadori Multicenter di Milano.
■ www.duedipicche.it

Salute Italia

Il portale della salute offre un quotidiano di notizie online alle ultime novità scientifiche, frutto delle ricerche internazionali. L'ultima? Uno studio americano secondo cui negli uomini l'apparato circolatorio funziona male, il primo a fare cilecca è il pene: come la valvola di sicurezza della pentola a pressione che salta in caso di funzionamento. Un campanello d'allarme utile, per tutti gli uomini che hanno problemi di impotenza.
■ saluteitalia.net

Le case online le Fs e

La Ferrovie dello Stato, attraverso la società Metropolis, e il ministero delle Finanze uniranno gli sforzi per proporre sul web i beni immobiliari da cedere ai privati. Metropolis utilizzerà il software del demanio per la pubblicazione in rete dei dati relativi agli immobili pubblici in vendita. E un link consentirà il reciproco collegamento tra il sito di Metropolis e quello dell'amministrazione finanziaria.
■ www.metropolis-spa.it e finanze.it

La gastronomia Cibitaly

Cibitaly-Gifts of Taste è un sito enogastronomico che permette l'acquisto dei prodotti, tutti tipici italiani, direttamente dal web. Con confezioni regalo.
■ www.cibitalia.com

Vini virtuali

Itinerari eno-turistici sulle strade del vino, con la possibilità di acquistare online previa registrazione. Consegna garantita in tutta Europa.
■ www.divino.it

L'Egitto d'Egitto

Un sito amatoriale creato dall'egittologa Stefania Sofra, con una mostra fotografica affiancata da una spiegazione competente sull'Egitto faraonico, islamico, moderno, il Sinai e le oasi.
■ www.panservice.it/egitto

Il portale

Il Portale Italia che auspicato Massimo D'Alema non c'è, in compenso c'è questo di Modena che si chiama Portale Italia CommOnline e offre tutte le informazioni utili sulla città, meteo e cinema compresi.
■ www.itcol.com

L'infinito di British Telecom

Questo portale di British Telecom, che offre l'accesso gratuito a Internet di alta qualità, ha recentemente concluso un accordo con Italia INvest per fornire le ultime notizie sulla Borsa e la finanza italiana e con 35 Millimetri e Zapping, i due siti italiani di cinema e tv di proprietà di X-Media, per offrirne i contenuti una selezione di recensioni di film, interviste con attori e esperti del mondo dello spettacolo, eventi speciali e anteprime. Oltre a completo e aggiornato di tutti i film in programmazione nelle principali italiane e dei programmi televisivi di tutte le reti nazionali.
■ www.infinito.it

Fondi.it

Un portale a finanza realizzato e gestito da quattro ragazzi provenienti dal Politecnico di Torino, che sono riusciti a una comunità virtuale focalizzata, con un forum di discussione, un servizio di informazione finanziaria, un servizio di intermediazione per la compravendita quote di fondi e servizio di informazione commerciale e vendita prodotti e servizi.
■ www.fondi.it

Una nuova biblioteca online

Letteralmente, una biblioteca online. Purtroppo, lenta aprire (troppe immagini?).
■ .tecalibri.it

Clarence iBazar

Da luglio è attivo un nuovo canale di online nato da accordo tra iBazar.it e Clarence.com, la comunità virtuale italiana portale editoriale di Spray.it. Permette di partecipare alle aste di iBazar.it e di accedere anche a tutti i servizi offerti da Clarence. Si accede dal link asta della home page Clarence. Intanto, www.ibazar.it è online un'iniziativa promozionale che fino al 31 agosto premia i migliori venditori monitor, palmari e lettori Mp3.
■ www.clarence.com

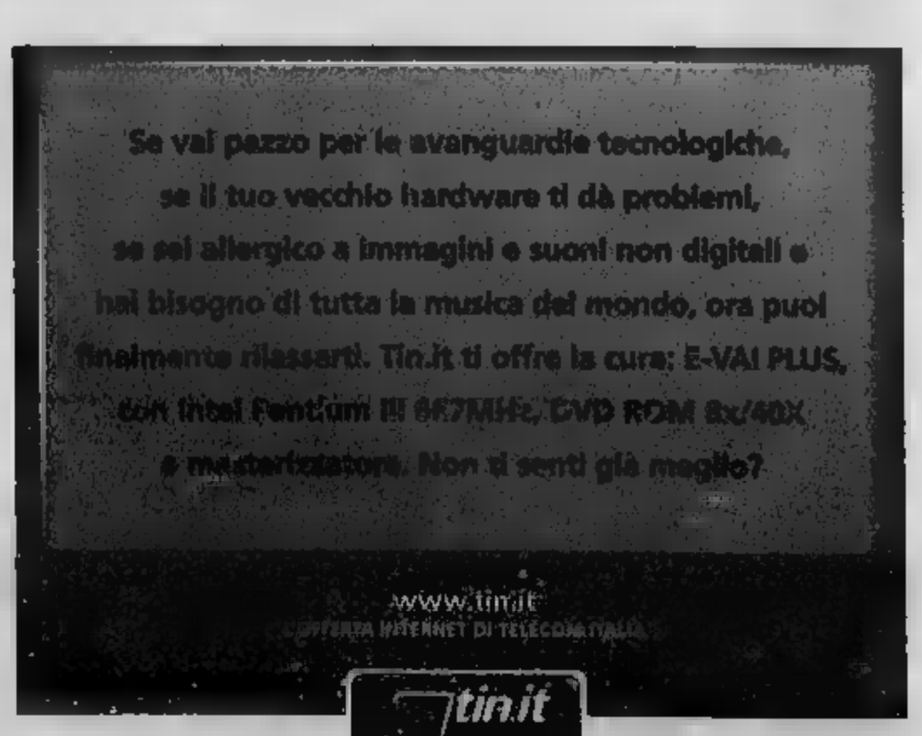

CRUCICIPRIE
(di Ennio Peres)

Contrariamente alla tradizionale struttura del cruciverba, lo schema qui riportato non deve essere riempito con delle parole, ma con dei numeri (ponendo una cifra per casella). Per agevolare la risoluzione del gioco, vengono definiti anche i numeri composti da una sola cifra.

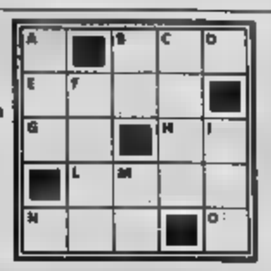

ORIZZONTALI:
I cantoni di un popolare gioco per bambini - B) La temperatura di ebollizione dell'acqua, gradi Fahrenheit - E) Il perimetro in metri ottagono regolare che misura 1025 m di lato - G) Le carte di un mazzo napoletano - H) L'anno a.C. cui il generale romano, Gneo Pompeo, riuscì a reprimere la rivolta Spagna - L) L'altezza in metri del Cervino - La lunghezza in ri Volturno - O) Il valore del Matto dei tarocchi.

VERTICALI:
A) Il più piccolo quadrato palindromo, dopo 121 - B) Le facce di un icosaedro - C) L'anno in cui Enrico IV si recò, penitente, a Canossa - D) I giocatori di una partita a go - F) L'altezza in metri del vulcano Katmai, in Alaska - I) I gradi dell'angolo piatto - M) Il numero atomico del rodio - N) L'elemento neutro moltiplicazione.

Il Grand Hotel della leggenda

In un secolo il Des Bains al Lido veneziano ha visto passare nelle sue stanze la «crema» dei soldi della cultura, da Mann a Visconti

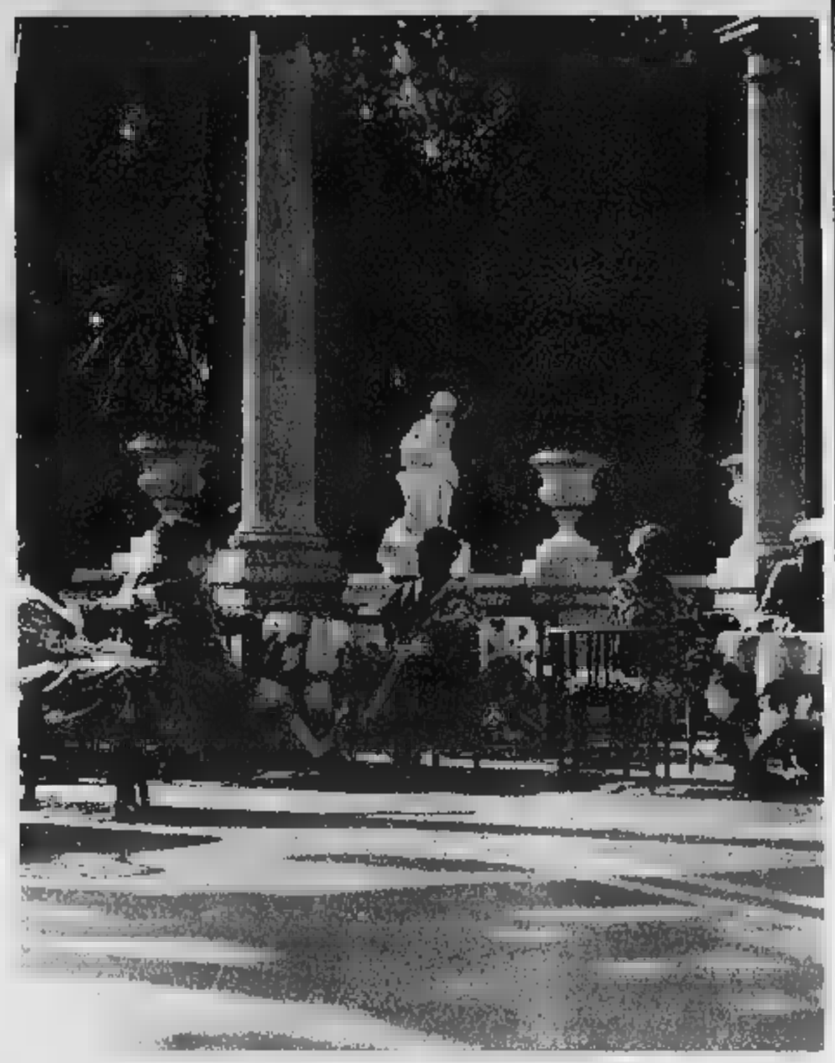

Clienti sulla terrazza dell'Hotel des Bains alla fine degli Anni '20
Il grande albergo del Lido veneziano era già meta ambita dell'alta borghesia

reportage

Alberto Sinigaglia

QUAl è la camera del professor Aschenbach?». Non chiedetelo al portiere dell'Hotel des Bains. Non cercate letti, poltrone, trecce concrete dei cari fantasmi della «Morte a Venezia». Alcune erano andate in fumo nell'incendio del 1916. I restauri e il tempo hanno cancellato il resto.

Ma i fantasmi sono tutti qui, nel colosso bianco riva all'Adriatico, che ha appena compiuto cent'anni di regno sul Lido. Ecco la Sala Thomas Mann, arrivato nel 1911, me di consueto con la famiglia, e subito sconvolto dalla «bellezza perfetta» di un biondo polacco adolescente. Lo confessò nel 1913 in quel romanzo breve, che lanciò l'autore nello scandalo e l'albergo nella letteratura mondiale. Ecco la Sala Luchi- Visconti, che nel 1971 trasse dal libro centoventi minuti di cinema, indimenticabile elegia funebre per la Mitteleuropa.

Ricordate il protagonista, Dirk Bogarde? Ricordate Romolo Valli, il «manager» che accoglie «con servizievole premura»? Ricordate Björn Andersen, cioè Tadzio, «ricci color del miele», «un'espressione di gentile e divina serietà»? E Silvana Mangano, la madre dal contegno «freddo e compassato» dalle «lunghissima collana a tre giri di perle grosse come ciliegie»?

Manca ancora una Sala Gu- Mahler. Si dice che il regista pensando a lui decise di trasformare lo scrittore Gustav von Aschenbach in un musicista. Certamente l'uso dell'Adagetto della «Quinta Sinfonia in do diesis minore», struggente tumulto di pensieri per arpa e archi, fu una scelta geniale: diede al film la più calzante delle colonne sonore (suo cognato Franco Mannino dirigeva l'Orchestra di Roma della Rai) e rivelò all'Italia un compositore che altrove - grazie a Bruno Walter e a Leonard Bernstein - era, seppure tardi, capito a

Mann immagina il poeta, in sulla spiaggia, venga portato a morire in quella camera al secondo piano, «pincevole, adorna di fiori fortemente profumati, mobili di ciliegio due alte finestre prospicenti il mare aperto». In stanza così, il 19 agosto 1929, si sarebbe trovato a morire Sergej Diaghilev, il leggendario coreografo dei Ballets Russes, ospite abituale del Des Bains e così innamorato di Venezia che vi rimase per sempre, cimitero di San Michele, dove avrebbe atteso, affranta, il complice e amico Igor Stravinskij.

La vocazione cinematografica del palazzo ridestò nel 1997, tanto perentoria da fargli accettare, pur senza comparire tra gli interpreti, il ruolo di controfigura dello Shepheard's Hotel del Cairo nel «Paziente inglese», pluririvincitore di Oscar, che Anthony Mingella traeva da Michael Ondaatje, narratore di passioni fatali, tradimenti, speranze, guerre. Ingredienti ben noti al Des Bains. Sì, pure le guerre. Chiuso durante il primo conflitto mondiale, dopo l'armistizio dell'8 settembre '43 fu circolo ricreativo degli ufficiali tedeschi in Laguna. Nel '45 divenne centro di divertimento per gli ufficiali alleati, mentre il Casinò si trasformava nella Casa del soldato «Roosevelt-Churchill Club» e il Palazzo del Cinema si mutava in «Lido's Allied Theatre». Un esercito in quei dolci luoghi era un'assurdità, non una novità. Nel 1202 la Quarta Crociata di papa Innocenzo qui. Come si sa, non giunse mai a Gerusalemme. Ma rischiò addirittura di non partire, per un gigantesco sequestro di persone deciso dal previdente doge Enrico Dandolo. Fatti i sulla isola, tolse le barche con le quali vi erano giunti. Quando i condottieri Bonifacio del Monferrato e Baldovino di Fiandra ammisero di non avere abbastanza per pagare le galere che avevano ordinate - le più formidabili navi da guerra mai viste prima - il doge disse che i crociati sarebbero rimasti lì fino a debito estinto. A mano che la Repubblica del Leone non fosse diventata socia dell'impresa. Così, vant'anni suonati, Dandolo si trovò capo di flotta possente. Subito andò a saldare vecchi conti con Zara. Poi spinto interessi territoriali, politici, economici, toccò punto su Costantinopoli: 1204, estenuante assedio, orrendi massacri, immenso bottino.

Qui morì Diaghilev, nell'agosto del '29 Celebre coreografo era innamorato di Venezia: vi per sempre

C'è stato anche questo nella storia Lido, ma i fantasmi crociati si tengono in disparte. Altri vi si fanno incontro se passeggiate tra il Des Bains e il moresco Excelsior sorto nel 1908: gli eleganti del Liberty, i ballerini Belle Epoque, i mondani degli Anni 50, lo scià di Persia con Soraya, re Faruk d'Egitto, miliardari d'America, divo degli schermi. Sorridono a Giuseppe Volpi di Misurata e agli scaltri pionieri del turismo balneare, dai motoscafi porta-automobili, delle sfide nautiche, delle gare aeree, dell'immenso campo da golf sugerito da Henry Ford e ideato nel 1930 agli Alberoni dallo scozzese Cruickshank. Sorridono agli sfortunati progettisti di un tunnel sublagunare, che d collegare con tram a tre Piazza San Marco e le spiagge. Sorridono ai fortunati inventori dell'«Esposizione internazionale di arte cinematografica» che si avviò sulla terrazza dell'Excelsior il 6 agosto '32 con «Doctor Jekyll and Mr Hyde» del georgiano Mamoulian.

E adesso? Registi, attori, produttori si vedranno in settembre, nei giorni di fuoco della Mostra del Cinema. I famosi e i potenti che si aggirano in altre stagioni, vengono a cercare semplici piaceri spiaggia oppure solitudine, tregua dalle fatiche mondane, quieto rifugio. Satellite d'una Venezia non stimolata e non stimolante, troppo adagiata sul essere ovvio, necessario approdo turistico, il Lido si isola tra le isole. Isola del distacco, isola della tranquillità: bagni, vele, tante biciclette, tanti bambini. Dove, neanche d'estate, non si tenta di fare nulla di quanto avviene alla «Versiliana» o a Formia «Sulla cresta dell'onda», in cento altri luoghi della Penisola: non presentazioni di libri, né teatro, né musi né arte. Però qualcosa dovrà pur accadere, qualcosa si dovrà pur fare per destare la bella addormentata.

Già il Des Bains, nascendo un secolo fa, aveva cambiato il destino del Lido. Se passate sotto le sue finestre, nel suo bel parco, intuirete che potrebbe comparsi qui anche l'ultimo incantesimo.

la giornata enigmistica

Da ciascuno dei seguenti anagrammi (scritti in neretto), cercate di ricavare il nome di un famoso personaggio dello sport italiano. Per facilitare la soluzione, ogni anagramma è preceduto da un paio di righe introduttive che delineano con più precisione alcuni dati fondamentali del personaggio da individuare (sesso, professione, carattere, ecc.).

1. Calciatore di alto livello; chiunque lo vide gi all'inizio della carriera, pronosticò con sicurezza: **«Sarà l'eroe splendido!».**

2. Forte corridore ciclista; nel bene o nel male, si è sempre mostrato pronto macinare chilometri con molta grinta per qu potrebbe denominato: **«Macina pronta».**

3. Prestigioso duecentometrista, estremamente volitivo; la storia dello sport azzurro gli ha riservato capitolo... **A mito perenne!**

4. Straordinaria campionessa di salto in alto, conquistato prestigi allori, effettuando memorabili... **Mosse in aria.**

5. Formidabile sciatrice di fondo, animo molto buono; i suoi ammiratori hanno sempre detto che lei nel cuore... **Cela un diamante!**

Tennista di grande valore; Italia, è riuscito ad tutti i riconoscimenti che si aspettava e, per questo, più volte ha esclamato: **«O patria dannata!».**

PAROLE INCROCIATE

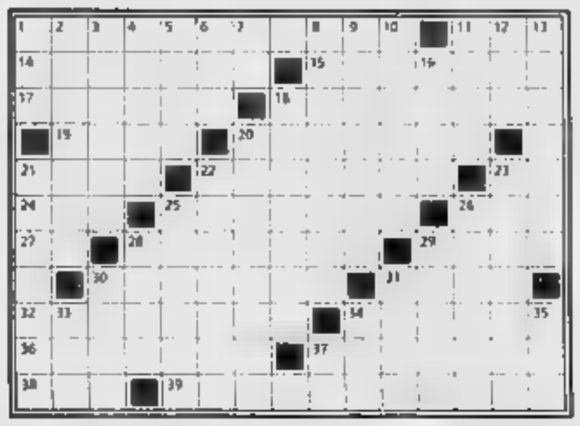

ORIZZONTALI: 1. Tiritera, cantilena - 11. Spento, non attivato Vulcano spento degli Usa - 15. Avvincenti, estasianti - 17. Luogo elevato - 18. Relativo a tipi molto lontani - 19. Recipiente di pelle di capra - 20. Relativo agli anni - 21. L'isola greca dove fu rinvenuta una celebre statua di Venere - 22. Un supervoro dai modi esageratamente autoritari - 23. Sigla dell'Indonesia - 24. Dio greco degli inferi - 25. Conformità all'originale - 26. Telefono in breve - 27. Mi precede sulla scala - 28. Unità didattica universitaria - 29. Strumenti per segnalare materiali duri - 30. Stato dell'America meridionale - 31. Terra mista a pioggia - 32. Il coleottero venerato dagli Egizi - 34. Primitiva imbarcazione - 36. Centro industriale Belgio - 37. Città pazzera - 38. Ganci insidiosi - 39. Nata in Alto Adige

VERTICALI: 1. Vale nel mezzo - 2. Simile al vetro - 3. Il Tony di Cuore matto - 4. Privo di coda - 5. Titolo reale - 6. Rosa gialla - 7. Raro, senza pari - 8. Perfida, feroce - 9. Piccola insenatura - 10. Duchessa, desertata - 11. Spaventa i bambini - Sigla di un derivato fotosensibilizzante - 12. Magazzino per foraggi - 16. Oratore greco, maestro di Demostene - 18. Il corpo vegetativo dei funghi - 20. Si oppone al Nord-Est - 21. Caos, confusione - Unità di misura dell'intensità sonora - 23. Città tedesca - 25. Lola, popolare ballerina degli Anni 60 - 26. Intestazioni, testate - 28. Buchi, pertugi - , il nome di Capirossi, asso del motociclismo - 30. Incantevole isola dell'Indonesia - 31. Modo di vestire - 33. Un figlio di Noè - 34. Patriota per gli amici - 35. Precedono alcuni annunci economici - 37. Fine del cruciverba

1. Alessandro Del Piero
2. Marco Pantani
3. Pietro Mennea
4. Sara Simeoni
5. Manuela Di Centa
6. Adriano Panatta

SOLUZIONE

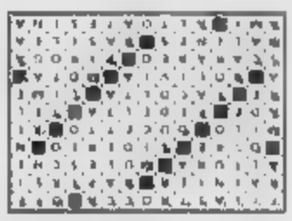

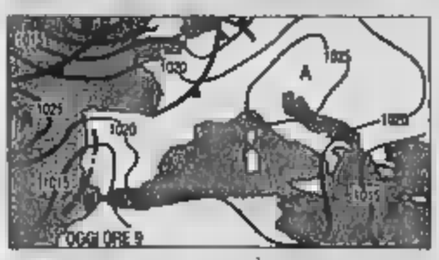

NUVOLE IN VISTA. Il tempo stabile e soleggiato, presente sulla Penisola, non è destinato a durare a lungo. L'alta pressione mediterranea infatti quanto prima nuovamente inflitta nuova di instabile già sulla Gran Bretagna e sulla Francia . Nel frattempo aumenterà il caldo.

depedemani. Sulle settentrionali da poco nuvoloso a localmente nuvoloso, specialmente sulle zone alpine dove non si escludono dei brevi piovaschi locali. Sul resto della Penisola sereno, salvo nubi a evoluzione diurna sull'Appennino ligure e tosco-emiliano.

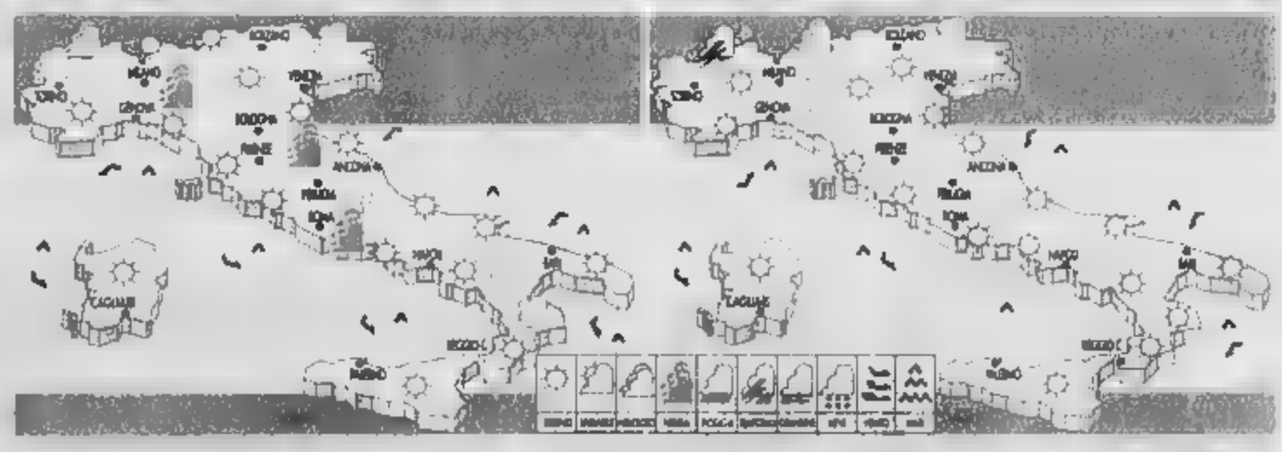

OGGI. Su tutta la Penisola insisterà il tempo stabile e soleggiato con temperature diurne in aumento di alcuni gradi e con punte previste oltre i 30°. Sulla pianura del Nord e lungo le regioni tirreniche tenderà ad aumentare anche il tasso di umidità. Venti deboli di brezza e mari quasi calmi.

DOMANI. Nel corso della giornata sulle zone alpine centro-occidentali primi sintomi di un'incipiente circolazione di aria instabile. Interverranno così degli annuvolamenti locali con possibilità di sporadici piovaschi. Su tutte le altre regioni ancora bel tempo con temperature oltre i 30°.

CITTA' ITALIANE

	min	max		min	max		min	max
Aosta	np	np	Bologna	18	31	Bari	21	27
Bolzano	18	29	Firenze	17	32	Napoli	np	32
Verona	17	29	Pisa	16	32	Potenza	np	np
Trieste	20	27	Ancona	15	26	S. M. Leuca	21	29
Venezia	17	27	Perugia	15	29	R. Calabria	23	30
Milano	18	32	Pescara	15	27	Palermo	22	29
Torino	14	27	L'Aquila	12	26	Catania	17	33
Cuneo	np	np	Roma Ciamp.	18	31	Messina	24	30
Genova	23	28	Roma Fiumi.	18	30	Alghero	14	32
Imperia	22	26	Campobasso	15	24	Cagliari	18	32

CITTA' ESTERE

	min	max			min	max	
Amsterdam	12	21	variabile	Lisbona	22	37	sereno
Atene	21	32	sereno	Londra	16	25	variabile
Bangkok	26	36	variabile	Los Angeles	19	30	variabile
Berlino	14	19	variabile	Madrid	19	37	sereno
Bruxelles	13	23	variabile	Montreal	20	28	variabile
Bucarest	15	26	pioggia	Mosca	17	22	variabile
Budapest	14	23	variabile	New York	20	25	variabile
Buenos Aires	9	14	variabile	Nizza	21	27	sereno
Copenaghen	13	22	pioggia	Parigi	12	26	variabile
Dublino	15	19	pioggia	Pechino	22	37	sereno
Francoforte	12	22	variabile	Praga	12	20	variabile
Gerusalemme	24	35	sereno	Rio de Janeiro	17	26	variabile
Ginevra	10	23	sereno	Sofia	17	24	variabile
	12	21	variabile	Sydney	7	19	variabile
Johannesburg	4	19	sereno	Tokyo	23	34	variabile
Il Cairo		43	sereno	Varsavia	11	19	nuvoloso
Istanbul	27	30	variabile	Vienna	14	23	variabile

A Granarolo la Centrale di Milano

La Granarolo si è aggiudicata all'asta, per 129 miliardi e 200 milioni, la Centrale del Latte di Milano, di proprietà del Comune. Ieri, infatti, è scaduto il termine per i nuovi rilanci senza che gli altri tre concorrenti , tra cui la Yomo, presentassero ulteriori offerte. Il regolamento prevede che, a questo punto, l'azienda venga ceduta al gruppo che aveva proposto la cifra più alta, ovvero Granarolo.

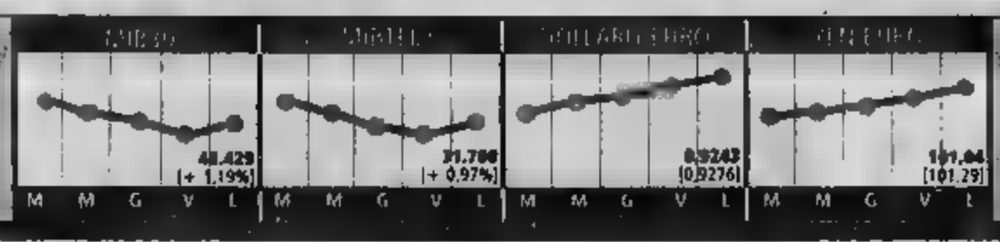

Da Fiat 4 prestiti obbligazionari

E' stato pubblicato il Prospetto di quotazione per quattro prestiti obbligazionari emessi da Fiat Finance e Trade Ltd. Le obbligazioni sono «Fiat 24.2.2010 6,25%» (ammontare nominale 1 miliardo di euro), «Fiat 13.12.2006 5,5%» (500 milioni di euro), «Fiat 31.3.2004 3,75%» (1 miliardo di euro), «Fiat 12.11.2002 5%» (1 miliardo di euro).La cedola delle obbligazioni è annuale.

Alberto Falck: «Resteremo il primo azionista industriale, anche il nome verrà recuperato»

Energia, Opa vincente per il superpolo

Compart ha la maggioranza. Titoli-piroetta in Borsa

Ugo Bertone
MILANO

«Si incontrano due storie che contano nel panorama dell'industria italiana. Due tradizioni che hanno idee, voglia di crescere...». Alberto Falck, ingegnere, affronta così i giornalisti nel suo primo giorno dell'era Compart. Un modo efficace per sottolineare subito che l'opa della «nuova Montedison» su Falck e Compart non segna affatto l'uscita di scena della famiglia. Anzi.

Al termine dell'operazione la famiglia Falck «dovrebbe diventare il primo azionista industriale nella Compart, che presto tornerà a chiamarsi Montedison» con una quota che potrebbe aggirarsi attorno al 10%. E Alberto Falck, anche se lui non conferma, potrebbe essere il nuovo presidente, al posto di Luigi Lucchini. Quel che Falck conferma, però, è che non si limiterà a fare l'azionista. «Lo ripeto - dice - abbiamo intenzione di crescere, di mettere in pratica nuove idee...». Intanto, però, scompare il nome Falck, la ditta più antica del capitalismo italiano. «Non è detto - ribatte - in qualche maniera lo recupereremo».

Prima di costruire la nuova Montedison (e la nuova Falck) tutta energia, e telefoni, ci sarà (o forse c'è già stata) battaglia in Borsa. Piazza Affari, infatti, ha scommesso in mattinata sulla guerra con Romain Zaleski, leader del Tassara, primo azionista della Falck con il 38,5% del capitale, lo «scalatore» che da anni assediava la cittadella di famiglia, protetta da Mediobanca, tenuto all'oscuro dell'affare (e l'ha saputo dai giornali- ha riconosciuto lo stesso Alberto Falck - il consiglio, del resto, era tenuto alla riservatezza...». Gli operatori, già in mattinata, avevano scommesso sulla contro-opa di parte di Tassara che, secondo il tam tam di Piazza Affari, aveva superato il 38,5% dichiarato. Per questo i titoli Falck e Sondel, fin dalle prime battute, schizzavano ben al di sopra dei 9 euro offerti da Compart. Alle 16, dopo diversi rinvii al rialzo, la Falck ordinaria quotava addirittura più di 11 euro (+25%) con volumi eccezionali (400 mila titoli contro una media di 60 mila). In gran spolvero pure la Sondel (+8,06%), la vera perla della cassaforte del gruppo.

Ma alle quattro della sera Alberto Falck deludeva le speranze della speculazione. «Sì - ammetteva Falck - il mercato crede alla possibilità di una contro-opa. Eppure ormai è tardi...». Tardi perché? Perché la Compart, assieme agli alleati, ormai ha la maggioranza assoluta, anzi la toccherà questa sera, assieme alle società controllate dalla famiglia, quando arriveranno gli eseguiti della giornata di Borsa». Bastava questo a far arretrare rapidamente le quotazioni che, in fine seduta, si assestavano proprio a quota 9 euro (+1,48% rispetto alla vigilia), il valore dell'Opa. Missione compiuta, insomma, mentre da Brescia, quartier generale della Tassara, giungevano dichiarazioni caute: «Stiamo aspettando informazioni- mandava a dire Romain Zaleski - solo dopo prenderemo una decisione».

Un'operazione da manuale, insomma, o quasi perché anche in quest'occasione non mancati strani aumenti di volume e di prezzo alla vigilia dell'operazione. «In questi mesi - commenta Falck - ci sono state diverse fasi anomale, legate a fattori tecnici. Mi auguro che non ci sia nemmeno l'ombra di un sospetto di insider trading. I movimenti più consistenti, del resto, sono avvenuti prima che venissero informati i soci del patto». Tutto, infatti, è avvenuto in gran fretta, anche per evitare scompensi ed anomalie. Tra i famigliari aderenti al patto hanno venduto per primi, spiega Falck, le persone fisiche che hanno minori problemi fiscali rispetto alle società; poi è toccato a «Pirelli, Italmobiliare, Luigi Agarini, Gazzoni Frascara, Fondiaria e anche Mediobanca». Tutti a nove euro, la cifra offerta dall'opa: nè ci sarà, assicura Falck, ci sarà alcun rilancio. E se Zaleski insistesse? «Non dimenticate - replica Alberto - che se Compart avesse superato la soglia del 30% per poi lanciare un'opa obbligatoria avrebbe potuto presentare un'offerta più bassa, frutto della media tra i prezzi pagati in Borsa e la valutazione patrimoniale. Invece ha scelto la strada dell'Opa volontaria, con un prezzo più vantaggioso per tutti i soci. Compresa la Tassara». Le parole povere: o Zaleski accetta il prezzo offerto (con un notevole guadagno) oppure Compart-Falck è pronta ad una lunga guerra di trincea.

Se Tassara non aderirà all'Opa, infatti, la fusione sarà impossibile, ma l'accoppiata Compart-Falck procederà comunque, seppur in tempi più lunghi e a suon di voti assembleari, sulla strada della fusione tra Edison e Sondel. Prendere o lasciare, la legge di Mediobanca non cambia.

IL TERZO POLO DELL'ENERGIA

- FATTURATO: 9000 MILIARDI
- DIPENDENTI: OLTRE 9000
- ELETTRICITA': CIRCA 70 CENTRALI, FRA IDROELETTRICHE E TERMOELETTRICHE. A FINE 2001 IL GRUPPO CONTERA' SU UN TOTALE DI 6000 MEGAWATT INSTALLATI (13% DELLA PRODUZIONE NAZIONALE)
- GAS: CIRCA 100 DI METRI CUBI DI GAS (PARI ALLE RISERVE DI CUI GODRA' EDISON A FINE 2001).
- PROSSIMO OBIETTIVO: CONCORRERE PER LA GENCO DELL'ENEL ELETTROGEN
- TELECOMUNICAZIONI: EDISON E' ATTIVA NELLE TLC TRAMITE EDISONTEL; ALBERTO FALCK E' INDIRETTAMENTE AZIONISTA DI OLIVETTI, TRAMITE LA BELL E LE FINANZIARIE FANNO CAPO A COLANINNO E GNUTTI.

L'INDUSTRIALE «UN DOLORE ATROCE VEDER DEMOLIRE CIÒ CHE AVEVO FATTO CON FATICA»

«Ma la dinastia era già finita»

L'amarezza di Giorgio Falck: un mondo sparito

intervista

DOMENICA sera, mentre l'Italia della finanza si occupava e preoccupava per l'annunciata Opa sulla Falck, Giorgio, il noto velista, appassionato giocatore di scacchi, gradevole conversatore, pure ingegnere, industriale, nonché uomo dall'indubbio fascino, alimentato a 62 anni dalle profonde rughe e dall'abbronzatura indelebile da marinaio, rientrava quatto in possesso della casa della sua famiglia a Portofino. Le note vicende e lotte giuridiche con la moglie Rosanna Schiaffino si erano al fine appianate e lui, con la deliziosa, giovane Silvia, poteva varcare definitivamente la soglia di Villa "La Primula" sul Monte, senza timore di lucchetti, questioni legali e altro. Fin da giovanissimo considera Portofino la sua vera patria, qui ha frequentato le scuole elementari nell'immediato dopoguerra, qui ha ricevuto la Prima Comunione, ora ama sostare nei bar in piazzetta con gli amici, passeggiare i portofinesi, veleggiare per il mare che in questi giorni è più azzurro che mai. Un momento di beatitudine con l'amata Silvia, incrinato però dalla notizia di quella che lui giudica la fine d'una dinastia italiana, forse d'un impero: quello dei Falck. L'amarezza traspare dalle parole che invano tenta di mitigare o lenire con distacco. «Io non c'entro più nulla, precisa, mi sono tolto sei anni fa dalla Falck, quando l'azienda è uscita dalla siderurgia, il mio vero mestiere. La questione dell'elettricità mi interessava e non mi riguardava».

Come mai non ha voluto occuparsi dell'energia elettrica? Forse non ci credeva?

«Per vent'anni ho lavorato alla siderurgia, di cui lo stesso rinnovato gli impianti lavorando con passione e decisione. E' stato un dolore atroce veder demolire ciò che fatto fatica e che nel tempo, come prevedevo, avrebbe offerto risultati considerevoli. pensare alla Riva e a Lucchini. La prima di queste è diventata una potenza, con fatturato a livello di Finin. Io seguivo strategie diverse: avremmo potuto essere noi di Riva, visto che avevo stipulato con l'Iva il famoso accordo del 1990 e sarebbe business colossale. Quello era il nostro ruolo, non l'impresa elettrica che comunque già esistava e poteva dare gli stessi risultati, in aggiunta. D'altronde quando ci si mette nella banche, specie di cortile, si finisce per venir divorati, pur tanti soldi».

Le è dispiaciuto assistere al declino della Falck?

«Bisogna vedere che conta di più, il potere o i soldi. La Falck rappresentava un fatto cruciale per la siderurgia in Italia, la controllata Sondel non è che una piccola quota dell'energia elettrica italiana, neppure credo lo 0,20 per cento. Adesso l'Enel va privatizzata e chi già possiede la Edison ha interesse a comprare anche la Sondel per diventare un acquirente privilegiato dell'Enel. La Falck andava bene, oppure gli impianti sono stati chiusi e mi sono trovato senza mestiere. Nella vita si fa bene una sola cosa.

Chi erano finora i maggiori azionisti della Falck?

«Ritengo che mia sorella Gioia, sposata Carlo Marchi (noto personaggio finanza maschile) sia tra i soci che possiede il maggior numero di azioni. Poi viene mio cugino Alberto, il presidente, mia madre è fuori da tutto già da parecchio».

Uscire dalla siderurgia ha rappresentato l'inizio del declino Falck.

qualche modo i tempi le hanno dato ragione. Che effetto le fa?

«Sono triste perché questa operazione in me il senso della fine di stirpe di siderurgici, di grandi imprenditori italiani, fondata da mio nonno nel 1906. La Fiat era pochi anni prima. Mio zio Enrico è stato Senatore della Repubblica subito dopo la guerra e cofondatore della Democrazia Cristiana. Nella no- di Milano, in via Tamburini, ci sono state le prime riunioni anche con De Gasperi, qualche giorno prima Liberazione. Mio padre grande presidente, fondatore (fra l'altro anche dell'Assider (Associazione dei Siderurgici Italiani). Quello era il nostro mondo, ma è cambiato come per tante altre importanti famiglie dell'industria italiana. Io ho iniziato un'altra attività, in me è rimasto sempre il rimpianto per un mestiere per-

COLOSSO USA ANNUNCIATA FUSIONE

NEW YORK. Fpl e Entergy Corp daranno vita al maggior gruppo elettrico degli Stati Uniti con una fusione da 27 miliardi di dollari, calcolato sulla base della chiusura di venerdì dei titoli delle due società. Il totale di 27 miliardi di dollari comprende 16,4 miliardi di capitalizzazione del mercato e 10,7 miliardi di debiti e di azioni privilegiate. Ogni possessore di azioni della Fpl riceverà un'azione della nuova holding, mentre ogni possessore di azioni Entergy ne riceverà 0,585. Le due compagnie stavano per distribuire, prima della fusione, dividendi per un ammontare di un miliardo di dollari.

«Ho lavorato per vent'anni nella siderurgia E nella vita si sa fare bene una cosa sola»

«L'impresa elettrica non contava quasi niente Il nostro ruolo era nell'acciaio Si doveva resistere»

Nella foto grande Giorgio Falck Accanto Alberto Falck

Letta: ora fare in fretta con l'Enel

«Il terzo big dell'energia? Un'idea lungimirante»

Il ministro dell'Industria Enrico Letta

intervista

Roberto Lapolla

Il monopolio dell'energia elettrica è sempre più lontano. E il ministro dell'Industria Enrico Letta lo vede avanire anche con l'offerta pubblica di acquisto della Compart sulla Falck.

Allora, ministro, le piace l'Opa della Compart?

«Vorrei evitare giudizi affrettati rispetto a un'operazione appena annunciata. Ma non nascondo che le prime impressioni decisamente positive».

Perché?

«L'offerta pubblica di acquisto della Compart sulla Falck testimonia che il mercato si sta aprendo davvero. In Italia c'era un mercato chiuso con i risultati noti: tariffe e costi elevati, dinamismo imprenditoriale e scarsa capacità di presenza a livello internazionale.

Ritiene che l'Opa è il frutto di un clima nuovo?

«L'Opa della Compart sulla Falck stata annunciata subito dopo la nomina dell'advisor, il consulente per la vendita delle centrali dell'Enel concepita per ridimensionare la presenza sul mercato. E arriva immediatamente dopo l'accordo Gir-Southern stretto per puntare all'acquisizione delle centrali. Gli operatori stanno entrando nel mercato. L'aggregazione Compart-Falck crea il terzo polo energetico italiano: nasce un soggetto in grado di rompere il duopolio ex pubblico.

Per la verità le privatizzazioni e dell'Enel non sono completate.

«Per entrambe le aziende si sta procedendo rapidamente verso il completamento della privatizzazione. Nel mercato dell'energia elettrica e del gas si deve muovere un certo numero di giocatori di dimensioni tali da fare massa critica in Italia e sulla scena internazionale».

E la Compart si candida a essere un giocatore forte.

«La sua operazione è lungimirante, lo è quella della Gir. Gli imprenditori hanno colto la novità di un mercato pronto a dare soddisfazioni e giocano la scommessa».

L'Opa è stata promossa all'ombra di Mediobanca: è il mismo che lei ipotizzò un mese fa dopo la morte del fondatore Enrico Cuccia?

«Mediobanca è entrata in una fase dinamica e può riempire gli spazi che si aprono. Le famiglie storiche del capitalismo italiano stanno interpretando i cambiamenti del mercato con logiche nuove. Con l'apertura dell'energia alla concorrenza sono necessarie dimensioni di impresa marginali anche per fronteggiare una competizione europea molto viva. Quanto accade dimostra che è giusta la strada imboccata dal governo per accelerare la liberalizzazione».

La dimensione dell'Enel però non è mutata non essendo state vendute le centrali.

«La scelta dell'advisor consente di vendere la prima in tempi previsti prova che l'azienda confluite alcune centrali entro l'anno e le altre due nei primi 6 mesi del 2001. Vengono così dimezzati i tempi previsti dal decreto Bersani che indicava la scadenza del 31 dicembre 2002. Sono stati perfezionati tutti gli atti necessari per la liberalizzazione e relativi al gestore della rete, all'acquirente unico, borsa elettrica, alla convenzione tipo».

Ammette però che per l'utente non è ancora cambiato molto?

«In questi giorni abbiamo avuto la conferma che la bolletta energetica italiana è la più cara al mondo. La liberalizzazione del settore elettrico ha due obiettivi: aprire il mercato creando business e ridurre il tariffe con la concorrenza. Finché l'Enel non cede le sue centrali non è possibile i risultati attesi».

Nelle sue parole c'è un accenno critico all'Enel?

«No. nomina dell'advisor nei tempi previsti prova che l'azienda sta facendo la sua parte. E se questa di vendite andrà a buon fine, come ci attendiamo, individueremo le modalità per un'ulteriore dismissione di centrali».

Sta annunciando che deve dimagrire ancora?

«Il management dell'Enel sta lavorando in modo dinamico per diversificare la missione aziendale. Può essere nel suo stesso interesse realizzare la vendita di altre centrali rispetto alle cessioni già avviate».

Intanto l'energia l'inflazione verso l'alto.

«Una crescita dei prezzi del petrolio come quella degli ultimi diciotto mesi, pari al 250%, non si è mai verificata. E' un problema enorme per un paese come il nostro dipendente dal petrolio. Ce lo ricorda anche il dato negativo appena diffuso sull'andamento dei prezzi alla produzione. La "tassa" petrolifera è sempre più insostenibile. Dobbiamo indirizzarci energie alternative».

Al varo i contratti di programma per Pirelli, Bosch, Evergreen, Tonno Palmera e Madia Diana. Venerdì il via

Le imprese ora marciano sul Sud

Già pronti nuovi progetti per 7 mila posti

Roberto Giovannini

Arrivano nuovi insediamenti industriali al Sud: si tratta di 5-6.000 posti di lavoro «diretti», cui si aggiungerà un [illegible] dispo[illegible] indotto. È quel che più conforta Vincenzo Visco - che [illegible] ministro del Tesoro gestisce [illegible] strumenti e i fondi per lo sviluppo delle [illegible] deboli del paese e [illegible] contrattazione negoziata - del lotto fanno parte marchi eccellenti come Bosch e Pirelli. Dunque, anche posti di lavoro [illegible] elevato contenuto [illegible] innovazione e tecnologia sorgeranno grazie al pacchetto di contratti di programma, che venerdì sarà esaminato e approvato dal Cipe, il Comitato interministeriale per la programmazione economica. Si tratta di sette-otto progetti di nuovi insediamenti produttivi, con una miscela tra *new economy* e produzioni tradizionali, [illegible] grandi e piccole imprese, tra aziende italiane e straniere.

L'ultima, decisiva, parola spetterà al Cipe. Ma intanto, [illegible] il rilancio dei contratti di programma - che nel '[illegible] non avevano ricevuto finanziamenti - il governo spera in una nuova fase di localizzazione di insediamenti industriali nel meridione. Attraverso [illegible] questo strumento [illegible] può erogare contributi a fondo perduto per «convincere» grandi imprese o [illegible] di medie o piccole [illegible] de a realizzare investimenti produttivi diretti. I privati devono presentare un progetto, e [illegible] investimenti a proprio carico, ma possono contare anche su risorse stanziate dalle Regioni interessate. Con i contratti di programma sono stati realizzati gli stabilimenti della Fiat a Melfi e a Cassino, della Thomson a Catania, della Texas ad Avezzano, della Natuzzi a Bari, della Barilla a Foggia e a Melfi e della Getrag a Bari. Tutte realtà produttive che hanno cam[illegible] (in meglio) le prospettive economiche dei territori prescelti.

Ma vediamo in dettaglio le anticipazioni sui progetti che hanno le carte in regole per essere approvati dal Cipe, tutti immediatamente «cantierabili». [illegible] con la Bosch: il colosso tedesco costruirà a Bari una fabbrica [illegible] dipendenti che produrrà [illegible] elettronici per automobili. Sempre in Puglia, nel porto di Taranto, decollerà il polo di *transhipment* (trattamento di container merci) della taiwanese Evergreen: il progetto da 500 posti di lavo[illegible] non è in realtà nuovo, ma subirà un'accelerazione anche grazie a un contributo regionale di 30 miliardi). Infine, ancora nel presidi di [illegible] verrà sbloccato un altro insediamento industriale «congelato»: il «Tonno Alco-Palmera», con [illegible] posti di lavoro [illegible] grazie a un [illegible] piccole imprese dell'agroalimentare, la «Madia Diana». Andrà bene anche alla Campa[illegible]: presso Napoli nascerà una fabbrica per la produzione di pezzi e manutenzione [illegible] aerei, realizzata da [illegible] consorzio [illegible] piccole e medie imprese, mentre a Napoli e nel Casertano sbarcherà la Pirelli Cavi con due fabbriche. A Palermo nascerà un *call center* che assumerà [illegible] contratti di formazione lavoro 1.500 giovani. Sarà di proprietà della società inglese «7C», ma l'azienda avrà una partecipazione azionaria di Alitalia, che localizzerà in Sicilia alcune sue attività. Ancora, ri[illegible] fondi un consorzio di piccole imprese che realizzerà un polo interregionale [illegible] servizi per il [illegible]mercio elettronico (pochi dipendenti diretti ma molti nell'indotto), un consorzio di piccole aziende del settore tessile e un'iniziativa industriale in Calabria. A settembre vedranno la luce ulteriori «contratti» e due patti d'area nel settore turistico, in Sardegna e in Basilicata.

La parte del leone [illegible] la tagliano Puglia e Campania, Regioni che hanno «aggiunto» ai [illegible] li [illegible] cospicua dote di risorse regionali. I finanziamenti statali, circa 900 miliardi, erano stati stanziati dal governo con una delibera Cipe del febbraio scorso: il [illegible] luglio, infine, è giunto il via libera da parte della Commissione Europea. È l'ultima volta che la validità [illegible] progetti industriali presentati dalle imprese viene valutata dal ministero del Tesoro: d'ora [illegible] poi l'istruttoria dei [illegible] contratti di programma sarà affidata a Sviluppo Italia.

[illegible] IL GRUPPO ENTRO L'ANNO A PIAZZA AFFARI

VICENZA. Il Gruppo Fiamm [illegible] Montecchio Maggiore (VI), leader mondiale nel [illegible] degli avvisatori acustici e [illegible] maggiori produttori europei di batterie per avviamento ed industriali, entro l'anno sarà quotato in B[illegible] a Milano. Lo ha annunciato Ernesto Musumeci, amministratore delegato e direttore generale, sottolineando che negli ultimi [illegible] anni è stato [illegible]asi raddoppiato [illegible] fatturato: nell'esercizio chiuso al 31 dicembre 1999, ricorda una nota, il gruppo Fiamm ha registrato ricavi consolidati per 1.011,921 miliardi, con [illegible] 24,4% rispetto all'esercizio precedente. Il risultato operativo è stato di 80,4 miliardi, con una crescita [illegible] 30,1% rispetto all'anno precedente. «La decisione di quotare la società - ha dichiarato Ernesto Musumeci, amministratore delegato e direttore generale di Fiamm - è il [illegible] di una strategia aziendale che, negli ultimi tre anni, ci ha consentito di raddoppiare quasi il fatturato, [illegible] aumentare in maniera significativa la nostra redditività e di sviluppare un'aggressiva strategia di acquisizioni». Le nuove risorse finanzia[illegible] che saranno reperite con il collocamento del gruppo Fiamm [illegible] utilizzate per finanziare i programmi [illegible] sviluppo [illegible] gruppo, [illegible] particolare riferimento [illegible] potenziamento delle acquisizioni sui mercati esteri, all'ampliamento della presenza nel settore delle batterie per telecomunicazioni e agli investimenti nel settore della ricerca.

Manifestazione di protesta per il lavoro al Sud

La corsa dei prezzi non si ferma

Giugno record (+6,9%) per quelli alla produzione

ROMA

La corsa dei prezzi non rallenta. L'indice di quelli alla produzione, a giugno, è cresciuto dello 0,5% sul mese precedente e del 6,9% rispetto a giugno '99: l'aumento tendenziale più alto dal novembre del '95, provocato soprattutto dal caro-petrolio. La media degli indici negli ultimi 12 mesi, rispetto a quella dei 12 mesi precedenti, è salita del 3,2%.

I dati forniti ieri dall'Istat [illegible] anche tutto l'aumento sui prezzi si è avuto in pratica per l'incremento di [illegible] di quelli dei beni intermedi (+0,9% congiunturale; +11,2% tendenziale). I prezzi dei beni finali di consumo e quelli dei beni finali di investimento sono rimasti, invece, invariati rispetto al maggio scorso, registrando un rialzo rispettivamente del 2,2 e dell'1,1 per cento nei confronti del giugno 1999.

Tra i diversi comparti di attività economica, gli aumenti congiunturali più consistenti sono stati registrati nei settori dei prodotti petroliferi raffinati (+3,4 per cento), dei minerali non metalliferi (+1,9%) e dell'energia elettrica, gas e acqua (+1,4% dovuto essenzialmente all'aumento del prezzo del gas). Tra gli altri prodotti, sono aumentati i prezzi di [illegible] e prodotti di carta, stampa ed editoria (+0,7%), cuoio e prodotti in [illegible] pelle e similari (+0,6%), articoli [illegible] gomma e materie plastiche (+0,5%). L'unico calo si è avuto per alimentari, bevande e tabacchi (-0,5% a causa della diminuzione del prezzo di [illegible] e olii). Su giugno '99 gli aumenti più consistenti [illegible] stati registrati [illegible] settori dell'energia elettrica, gas e acqua (+29,8%), dei prodotti petroliferi raffinati (+23,8%), di quelli chimici, fibre sintetiche e artificiali (+11%).

Confindustria: «Non siamo noi a creare inflazione Di fronte al 60% d'aumento delle materie prime si riducono i nostri margini»

C'è il rischio che torni a infiammarsi l'inflazione? La cifra sui prezzi alla produzione di giugno dice Giampaolo Galli, direttore del Centro studi Confindustria, «fornisce una rappresentazione in parte fuorviante dell'effettiva dinamica dei prezzi industriali». Bisogna tenere presente che «il dato (+6,9% tendenziale) include anche la componente dei beni intermedi (+11,2% rispetto ad un anno prima) che per la maggior parte delle imprese rappresenta un elemento di costo».

L'incremento dei beni intermedi, fa notare Galli, «risente in modo determinante dell'aumento delle quotazioni petrolifere e del deprezzamento dell'euro». Per una valutazione più corretta del contributo dell'industria all'inflazione occorre scorporare la componente dei beni intermedi per ottenere l'indice dei prezzi finali praticati dall'industria, che sono rimasti invariati a giugno rispetto a [illegible]. L'estrema moderazione dei prezzi finali, a fronte di aumenti tendenziali del 60% dei costi medi in lire delle materie prime «sostiene Galli» indica che è in corso un significativo schiacciamento dei margini industriali». «La fortissima concorrenza internazionale - conclude - impedisce di scaricare a valle gli aumenti [illegible] costo malgrado il buon andamento delle vendite e rende necessari ulteriori aumenti di produttività»

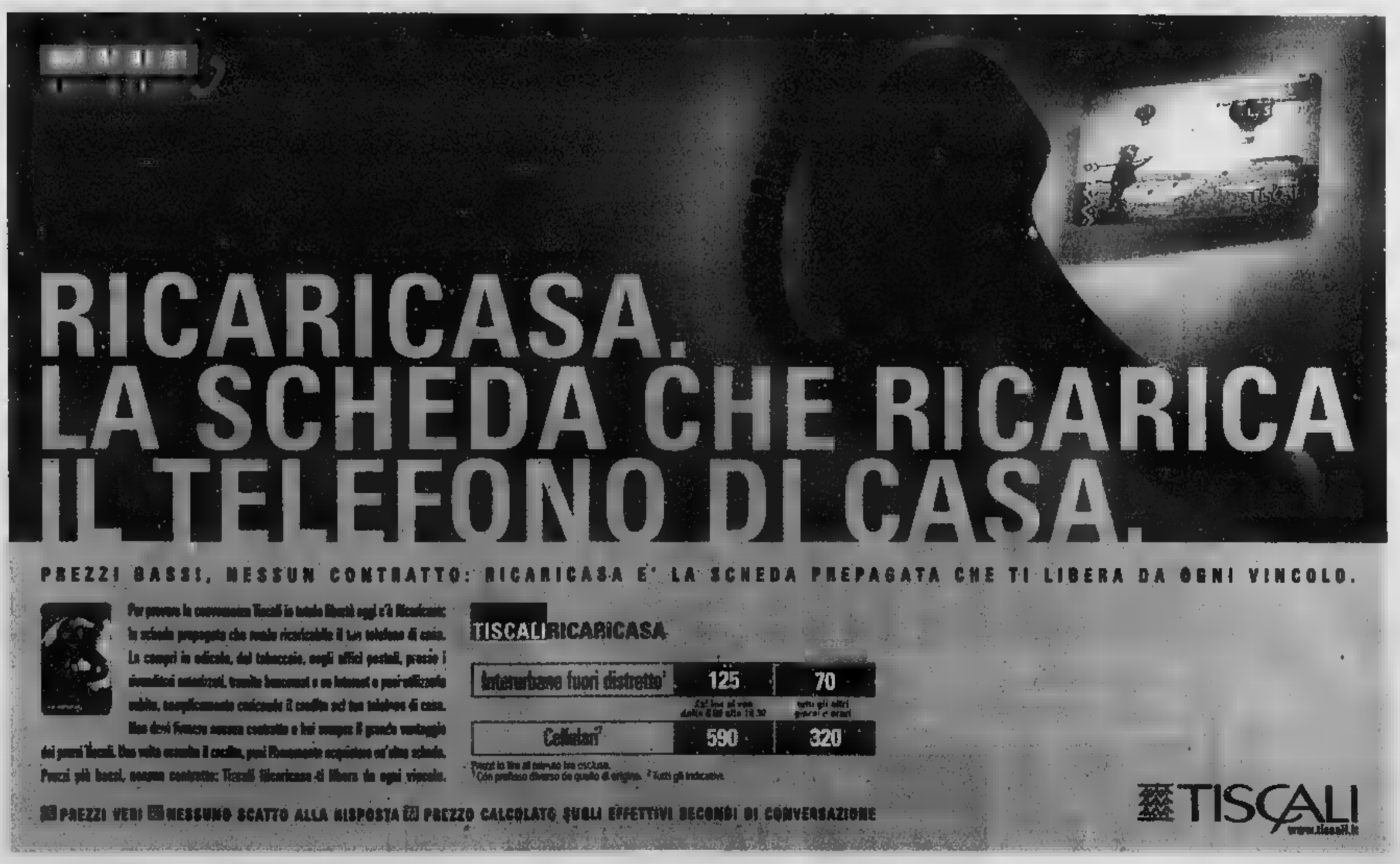

Ma restano da definire le norme sull'«operatore virtuale»

UNA GARA DA 25.000 MILIARDI

I consorzi partecipanti

1 TIM

2 omnitel

3 WIND

4 [redacted]
soci: Società
32% Autostrade
20% British Telecom
9% Distacom
[redacted] Edizione Holding
[redacted] Mediaset
7% Italgas
7% Bnl
7% G.[redacted]girone

5 DIX.IT
Ne fanno parte Ifil, Pirelli, Banca di Roma, E.Biscom, Aem, Planetwork e Securfin

6 [redacted]
società del gruppo Tiscali (58%)
Azionisti
[redacted] Cir
[redacted] San Paolo Imi
[redacted] Hdp-Rcs
[redacted] Pino Venture
[redacted] Gemina
[redacted] Rothschild Italia

[redacted] ATLANET
Acea, Ifil-Fiat e la spagnola Telefonica
E' in corso la formazione [redacted] Ipse con Atlanet, Dix.it, Finmeccanica e Fs

Cos'è l'Umts
- E' il telefonino di terza generazione (dopo Tacs e Gsm) in grado di operare con voce, dati e immagini (grafici, foto e filmati) come se fosse un computer
- Sarà commercializzato a partire dal 2002
- Possibilità di utilizzo: terminale internet, e-commerce, ufficio mobile, videotelefono o riproduzione musica hi-fi
- Gli apparecchi peseranno come gli attuali Gsm (un centinaio di grammi) benché con display (a colori) e quindi un po' più grandi degli attuali

I termini per l'assegnazione
- L'incarico di Advisor spetterà al Crediop
- La gara si svolgerà in 2 fasi: la valutazione delle garanzie tecniche [redacted] economiche offerte da ciascun gruppo (1ª fase) e rilancio [redacted] (2ª fase)
- L'introito per lo Stato sarà [redacted] circa 25.000 miliardi

Umts, via all'asta con rilanci

Il governo pubblica il disciplinare di gara

MILANO

Quanti saranno i giocatori attor[redacted] al tavolo ancora non si sa, ma da ieri le regole per l'asta delle licenze telefoniche Umts sono pubbliche: ogni società che spera di aggiudicarsi [redacted] delle cinque licenze a disposizione - o se i partecipanti saranno [redacted] di sei, una in meno del loro [redacted] può così cominciare a studiare le proprie strategie sapendo che si parte da una base d'asta di 4000 miliardi, ma che i rilanci a colpi di 200 miliardi rischiano di far salire parecchio il prezzo finale. Chiusi in una sede - probabilmente Forte Boccea - assieme al responsabile [redacted]nominato dal governo, con il divieto assoluto di comunicare con gli altri concorrenti, tre rappresentanti per ciascun offerente si sfideranno via computer a colpi di rialzi miliardari per aggiudicarsi le licenze, valide per 15 anni dal 1° gennaio 2002, rinnovabili e non cedibili prima di quattro anni, in diverse «tornate».

Per le prime dieci tornate il rilancio minimo è pari al 5% dell'importo base, cioè a 200 miliardi, mentre dopo dieci tornate - se i partecipanti sono meno di otto e per una tornata non viene fatta un'offerta valida - il rilancio potrà scendere al 2% dell'importo base e quindi a 80 miliardi. Ma sebbene non ci sia alcun limite al numero di tornate, il governo ha stabilito un tetto al rilancio massimo: in nessun caso un'offerta [redacted] superare di più della metà la più bassa delle cinque offerte più alte presentate nella tornata precedente. Ogni tornata durerà tra i 15 e i 120 minuti e al termine si qualificheranno le offerte più alte. Ogni concorrente potrà utilizzare però tre volte - tranne che nella prima tornata - un «diritto di pausa» che gli consenta di non presentare un'offerta e di restare comunque in gioco. I partecipanti che presentano una delle cinque offerte più alte in [redacted] tornata possono, [redacted] quella [redacted]va, o rilanciare, o non fare nuove offerte fino a che [redacted] propria precedente resta fra le più alte. La gara si concluderà quando i partecipanti diversi da quelli che hanno presentato le cinque offerte maggiori avranno esaurito i loro diritti di pausa e nessuno di essi avrà presentato un'offerta valida.

Il disciplinare pubblicato ieri stabilisce anche i tempi che le società interessate alla gara devono rispettare: entro il 10 agosto si potrà presentare domanda per partecipare alla gara, [redacted] entro l'11 settembre - dopo [redacted] ottenuto un primo via libera dal governo - si dovranno presentare i piani tecnici e commerciali. Ma [redacted] questi piani non si svolgerà nessun «concorso di bellezza», cioè non ci sarà una valutazione di [redacted] da parte del governo. Il disciplinare prevede infatti che il giudizio di idoneità dato [redacted] governo derivi da un accertamento che «non comporta confronto o comparazione fra i concorrenti, [redacted] luogo a punteggi». Tutto [redacted] quasi, fatto salvo il giudizio di idoneità iniziale, dipenderà da quanto sono disposti a [redacted] sul piatto i concorrenti. Ciascuno di [redacted] dovrà presentare una garanzia di [redacted] miliardi [redacted] conquisterà la licenza, versare immediatamente i 4000 miliardi della base d'asta mentre per l'importo oltre questa cifra è previsto un pagamento a rate per dieci anni.

Per molti dei candidati alle li[redacted] Umts il problema che resta però [redacted] da risolvere è la data d'ingresso sul mercato degli operatori «virtuali», quelli cioè che non disponendo di una propria rete di antenne si appoggeranno sulle strutture degli operatori che hanno già investito - [redacted] telefonate dei loro abbonati. L'ideale per chi vincerà la gara e dovrà effettuare cospicui investimenti sarebbe un periodo di dieci anni [redacted] operatori virtuali, [redacted] l'Authority per le telecomunicazioni - che oggi o [redacted] massimo domani dovrebbe esprimere la sua opinione non vincolante al riguardo - sembra intenzionata a stabilire [redacted] periodo di 6-7 anni. **[f. man.]**

[redacted]

[redacted] FA SHOPPING IN FRANCIA

ROMA. La Seat Pagine Gialle acquisterà il controllo della francese Consodata, che opera in ricerche «on line» e «off line» sul comportamento dei consumatori. L'operazione avverrà mediante l'offerta di 16 nuove azioni ordinarie per ogni azione della Consodata, con una valutazione complessiva pari a 633 milioni di euro. Al termine delle varie transazioni previste, Seat Pagine Gialle deterrà il 56% [redacted] Consodata e lancerà l'Opa di scambio obbligatoria sull'intero capitale della società, previo il via libera dell'autorità [redacted] Borsa francese. «L'acquisizione di Consodata fa parte - si legge nel comunicato della Seat Pagine Gialle - del progetto strategico di Seat Pg per rafforzare la propria offerta di servizi di marketing intelligence nel segmento consumer».

Stamane vertice a Palazzo Chigi sulla riforma

Il governo lancia la sfida agli Ordini professionali

[redacted]

ROMA

Il governo rompe gli indugi e lancia il guanto di sfida agli ordini professionali: dopo mesi di stallo, l'esecutivo presenterà in modo ufficiale le sue proposte per la riforma e la liberalizzazione del sistema degli ordini. Molto probabilmente, attraverso un emendamento al disegno di legge «Mirone», attualmente fermo in commissione Giustizia a Montecitorio. A meno di sorprese si concluderà con questa significativa decisione il vertice convocato per stamattina a Palazzo Chigi. Giuliano Amato e i ministri di Giustizia (Fassino), Industria (Letta) e Ricerca Scientifica (Zecchino) con ogni probabilità decideranno dunque [redacted] sostenere la proposta che [redacted] formulata dal sottosegretario alla presidenza del Consiglio Enrico Micheli. Una proposta che rappresenta [redacted] «schiaffo» alla dirigenza degli Ordini, che a metà luglio [redacted] una lettera hanno di fat[redacted] chiesto il rinvio alla prossima legislatura della riforma.

Sono anni che si discute di una riforma - in senso liberalizzatorio - degli ordini professionali. L'obiettivo, eliminare dalla nostra legislazione norme risalenti al secolo scorso, che limitano la concorrenza e l'accesso a certe attività professionali. Norme già bocciate dall'Europa, e che sono viste come un ostacolo alla crescita anche del settore delle professioni. Giuliano Amato, da ministro del Tesoro, ebbe a sostenere durissimi duelli polemici con i responsabi[redacted] degli Ordini, con cui del res[redacted] già [redacted] era scontrato in qualità di presidente dell'Antitrust. Dall'inizio dell'anno, però, Palazzo Chigi ha deciso di cambiare registro, e ha affidato al sottosegretario Micheli questa difficile partita. Micheli ha optato per [redacted] tono [redacted] meno battagliero, e ha [redacted] con [redacted] paziente mediazione - [redacted] molte concessioni - di conquistare il consenso degli Ordini, appoggiati al contrario nelle loro battaglia difensiva dal Polo. L'11 luglio, però, questo tentativo è naufragato: in [redacted] lettera, il Cup (il Comitato unitario delle professioni) ha affondato il progetto governativo. Un progetto che finora era [redacted] «virtuale», lasciato a [redacted] confronto informale [redacted] le parti; ma che ora, al contrario, si trasformerà in articolati di legge.

Vediamo in sintesi le proposte del governo. Le «tariffe minime» per le prestazioni di [redacted], commercialisti, [redacted]gegneri e così via - già bocciate da Bruxelles, oltre che dall'Antitrust - verranno sostituite da indicazioni di «costi minimi sostenuti», che comunque professionisti e clienti non saranno più tenuti a rispettare in modo vincolante. Nel capitale delle nuove società professionali (maxistudi legali, ecc.) potranno accedere anche soci «capitalisti» (aziende, banche, e così via), anche se con un ruolo e uno spazio di minoranza. I professionisti potranno fare pubblicità, e competere tra loro. Non verranno istituiti nuovi Ordini, se non per attività che incidono su diritti costituzionalmente garantiti; tuttavia, le 51 associazioni professionali (cui aderiscono professionisti che non hanno Ordini o non vi sono iscritti, [redacted] che già sono sul mercato) [redacted] riconosciute e potranno «accreditare» i loro aderenti. Infine, l'accesso alla professione: negli esami di Stato gli ordini esprimeranno meno della metà dei [redacted]ri d'esame e saranno modificate le regole del tirocinio.

Una liberalizzazione tutto sommato [redacted] moderata, che però è stata seccamente bocciata dal Cup. La lettera dell'11 luglio ribadisce il [redacted] all'ingresso di [redacted] non professionisti nelle società; si chiede il mantenimento di tariffe minime per le prestazioni obbligatorie e il 50% dei commissari per gli esami. Infine, gli Ordini si oppongono soprattutto al «riconoscimento» delle associazioni oggi [redacted] riconosciute, che già oggi - [redacted] in prospettiva [redacted] più - sottraggono clientela e reddito agli iscritti all'Ordine. C'è chi dice che il «no» del Cup nascondeva l'idea di rinviare alla prossima legislatura (ipotizzata [redacted] maggiormente «amica») la riforma delle professioni. Certo è che la decisione di Micheli - che sarà sostenuta [redacted] tutto l'Esecutivo - di agire solleverà prevedibilmente molte polemiche.

A motivare un atteggiamento più «assertivo» del governo, sicuramente, ha contribuito il nuovo (ennesimo), scandalo esploso nei giorni scorsi: il caso degli oltre 2100 [redacted] copiati dagli aspiranti avvocati catanzaresi.

[redacted]

La liberalizzazione con un emendamento alla legge Mirone Le tariffe minime saranno sostituite da «costi sostenuti» Le società aperte [redacted] soci capitalisti

[redacted]

Giuliano Amato

■ **PIÙ ISCRITTI ALL'INAIL.** Occupazione in crescita secondo l'Inail: dalla metà [redacted] marzo al 31 luglio le assunzioni sono state 1.886.292 contro 1.221.365 ces[redacted] da rapporto di lavoro, con un saldo positivo di 666.927 unità. Di questi 157.265 sono extracomunitari che nel 56,7% dei casi sono stati assunti a tempo indeterminato.

■ **AEROPORTI [redacted]** Il 51,166% del capitale degli Aeroporti di Roma [redacted] passa al Consorzio Leonardo composto da Gemina, Italpetroli, Falck e Impregilo. E' stato anche perfezionato [redacted] trasferimento di 122 880 [redacted] azioni ordinarie degli Aeroporti di Roma da parte dell'Iri.

■ **[redacted] EMILIA.** Una cinquantina [redacted] dipendenti della Regione Emilia-Romagna sperimentano da [redacted] il telelavoro. L'iniziativa durerà un anno e interesserà soprattutto pendolari e lavoratori che hanno a casa figli piccoli da accudire o familiari da assistere. Si tratta di ispettori, addetti stampa, esperti della comunicazione e del web, archivisti, resocontisti d'aula, tecnici per le rilevazioni geologiche e cartografiche, addetti alle attività del Coreco, gestori di banche dati. Potranno svolgere la loro prestazione a domicilio, o in centri-satellite.

■ **NATUZZI [redacted] CINA.** Natuzzi, leader mondiale dei divani in pelle, aprirà tre nuovi negozi a Shanghai entro[redacted]. I nuovi punti vendita si aggiungono ai 3 del gruppo attivi da qualche mese in Cina e Taiwan. In particolare, a Taipei. Natuzzi è presente con due punti vendita Divani & Divani situati in importanti centri commerciali della capitale, mentre il primo negozio aperto in Cina con insegna Natuzzi è stato di recente inaugurato a Pechino.

■ **FASTWEB INVESTE.** [redacted] consiglio [redacted] amministrazione di Fastweb, controllata di e.Biscom impegnata nella vendita di servizi Internet a [redacted] larga ha deliberato un aumento [redacted] capitale del controvalore massimo di 450[redacted] di di lire, a sostegno del piano di espansione nazionale.

G.A.L. VAL D'ANAPO
Società Consortile a Responsabilità Limitata
Sede Via Iolanda n° 51 - Tel. 0931.541139
96010 Canicattini Bagni (SR)
[redacted]
[redacted] Pubblico Incanto per il 29/8/2000, ai sensi [redacted] D.Lgs. [redacted] (offerta economicamente più vantaggiosa) per l'affidamento [redacted] Studio [redacted] Fattibilità del "Piano Integrato [redacted] Sviluppo [redacted] del Comprensorio Val d'Anapo". Importo a [redacted] d'asta L. 400.000.000 (Euro 206.582,76). Categoria del servizio: 11 Cat. 11 CPC 865 866e 12 [redacted]. Il relativo bando di gara è [redacted] pubblicato nella GURS, GURI, GUCE. Il bando integrale e la relativa documentazione è disponibile [redacted] sito WEB www.flashcom.it/valdanapo
IL [redacted]
Giuseppe Gianninoto

CAMERA DI COMMERCIO INDUSTRIA ARTIGIANATO E AGRICOLTURA DI TORINO
Via Carlo Alberto, 16 - 10123 TORINO
Tel. 0115716... Telex 221247 CCTO I - Telefax 0115716516
P.IVA 02506470018
ESTRATTO AVVISO DI [redacted]
Si rende noto che questo Ente ha indetto pubblico incanto ai fini dell'aggiudicazione del servizio di vigilanza ad opera di guardie particolari giurate.
Le offerte dovranno pervenire a questo Ente entro le ore 12.00 del 18.9.2000 e dovranno essere redatte secondo quanto previsto dall'avviso di gara pubblicato sulla G.U.R.I. n. 172 del 25.7.2000, disponibile anche all'indirizzo internet http://www.to.camcom.it.
Ogni ulteriore informazione può essere richiesta al Provveditorato dell'Ente, tel. 0115716640, fax 0115716539.
Torino, [redacted]
IL SEGRETARIO GENERALE
Franco Alunno

CITTÀ DI TORINO
COMUNICAZIONE DI AVVIO DEL PROCEDIMENTO
La Divisione Ambiente e Mobilità - Settore Verde Pubblico - Gestione comunica che con deliberazione della Giunta Comunale del 22 luglio 1999 (mecc. n. 9905807/46), è stato approvato il progetto esecutivo relativo alle opere di riqualificazione ambientale delle aree verdi spondali ... del fiume Po ... e il confine con il Comune di Moncalieri (zona Fioccardo).
Il suddetto provvedimento consentirà l'avvio del successivo procedimento per l'occupazione e l'espropriazione delle aree necessarie all'esecuzione dell'opera stessa.
La deliberazione sopra specificata ed i relativi allegati costituiti dalle tavole progettuali e dalla relazione tecnica illustrativa delle opere, sono depositati presso il Settore Verde Pubblico - Nuove Opere (via Cottolengo, 26 Torino) che costituisce l'unità organizzativa responsabile, mentre il responsabile del procedimento è il dott. Oscar Pesno.
Gli interessati possono presentare le loro osservazioni in forma scritta presso il Settore Verde Pubblico - Nuove Opere entro 45 giorni dalla pubblicazione del presente avviso.
Torino, [redacted]
IL DIRIGENTE DEL SETTORE VERDE PUBBLICO NUOVE OPERE
dott. Oscar Pesno

[redacted] DI SAN REMO

Comunicato ai partecipanti al fondo ATTIM OBBLIGAZIONARIO

TRIBUNALE DI MONDOVÌ
Fallimento Soc s.p.a. - CARRÙ n. 11/00
[redacted] informa che prossimamente verran[redacted] mobili e merci, alle condizioni e modalità cui il R.D. 267/42. Per informazioni il curatore fallimentare [redacted] Bruno Alberto 0173 789301.

AMMINISTRAZIONE PROVINCIALE DI CATANZARO
Piazza Rossi - Tel. 0961.8411
Fax 0961.744519
N. VERDE [redacted]
[redacted] avviso [redacted] gara pubblico incanto
L'Amministrazione Provinciale di Catanzaro indice per il giorno 29/8/2000 alle ore 9.30 il pubblico incanto per i lavori di costruzione di un 1° lotto dell'Edificio Scolastico da adibire a sede del Liceo Scientifico "E. Fermi" di Catanzaro Lido. Importo a base d'asta di L. 4.175.000.000. Gli interessati dovranno far pervenire il plico - contenente l'offerta e i documenti richiesti nel bando integrale [redacted] il 28/8/2000 alle ore 12.00.
Copia integrale del bando di gara contenente i requisiti e le prescrizioni per essere ammessi alla partecipazione alla gara potrà essere richiesta a "Amministrazione Provinciale di Catanzaro - Ufficio Contratti - Piazza Rossi - 88100 Catanzaro" (Tel. 0961 84753 - 84756 - 84724)
Catanzaro, lì 26/7/2000
IL VICE SEGRETARIO GENERALE

Deposito di offerta
È stato depositato dalla s.i.m.e.l. s.p.a. presso il comune di Frolo (prov. SR) il progetto relativo ai lavori di costruzione e riqualificazione tecnologica degli impianti di pubblica illuminazione ai fini del risparmio energetico art. 42 ... legge regionale ... 21/85 e successive modificazioni.
L'AMMINISTRATORE UNICO
Alfonso Catalano

COMUNE DI MONTANARO
PROVINCIA DI TORINO

CONVITTO NAZIONALE DI STATO [redacted]
Avviso per estratto di bando di gara

CITTÀ DI TORINO
"La Città di Torino - Progetto Speciale Comunicazione - indice una gara a trattativa privata (art. 7 comma 1 lettera [redacted]) D.L. 157/95) per realizzare una CAMPAGNA DI COMUNICAZIONE SULL'AFFIDAMENTO FAMILIARE DI MINORI IN TEMPORANEA DIFFICOLTÀ E SULL'APERTURA DELLA "CASA DELL'AFFIDAMENTO".
Le istanze e i progetti dovranno pervenire entro le ore 12.00 del giorno 11 SETTEMBRE 2000 in Piazza Palazzo di Città n. 8 - Settore Comunicazione
Il testo integrale del bando di gara è disponibile c/o il suddetto indirizzo - tel. 011.4422179
IL DIRIGENTE SETTORE COMUNICAZIONE
Guido Gulino

SERVIZIO SANITARIO NAZIONALE - REGIONE PIEMONTE
AZIENDA SANITARIA LOCALE 3 TORINO
Estratto bando di gara

PROVINCIA DI [redacted]
CITTÀ [redacted]
Di[redacted] Gestione Amministrativa del Patrimonio
Via Don Bosco 4/F - Napoli
Tel. e fax 0817949523
Rete Civica Metropolitana http://www.provincia.napoli.it/gare
Estratto di [redacted]
IL DIRIGENTE

FIDIA S.p.A.
AVVISO

www.cianordov[redacted]
localmente indispensabile.
LA STAMPA

publikompass

DOMENICA 17 SETTEMBRE 2000

a Torino Esposizioni

C.so Massino d'Azeglio, 15

IL PIÚ GRANDE MERCATO DELL'USATO AL COPERTO

OLTRE 900 ESPOSITORI

IMPROVVISATI MERCANTI, VENDONO E SCAMBIANO MIGLIAIA DI ARTICOLI
UN MODO SIMPATICO PER TRARRE UN UTILE DALLE COSE INUTILI

ASSOCIAZIONE
MERCANTI PER UN GIORNO®

Vendere e comprare

in collaborazione con

LA STAMPA tuttoaffari

IL MERCATINO DEI PRIVATI A FAVORE DI

a.i.r. down

CON IL PATROCINIO: Comune di Torino — REGIONE PIEMONTE Spirito Europeo

BIGLIETTO INGRESSO L. 5.000 orario 8,30 - 19,00

- XXIII Edizione -

SPECIALE ESTATE 2000

CI SERVE SPAZIO!

DOBBIAMO RINNOVARE I LOCALI E OFFRIAMO CONDIZIONI DI ACQUISTO ECCEZIONALI SU TUTTA L'ESPOSIZIONE!

Armadi e cucine "al centimetro" con mille soluzioni abitative, camerette per ragazzi, letti contenitore e divani "su misura"

Angoli fuori squadra, raccordi angolari, cambi di profondità, copriboiler, terminali, armadio inserito nella cucina, raccordi angolari, sagomature pilastro, possibilità di riduzioni e soluzioni per qualsiasi caso particolare.

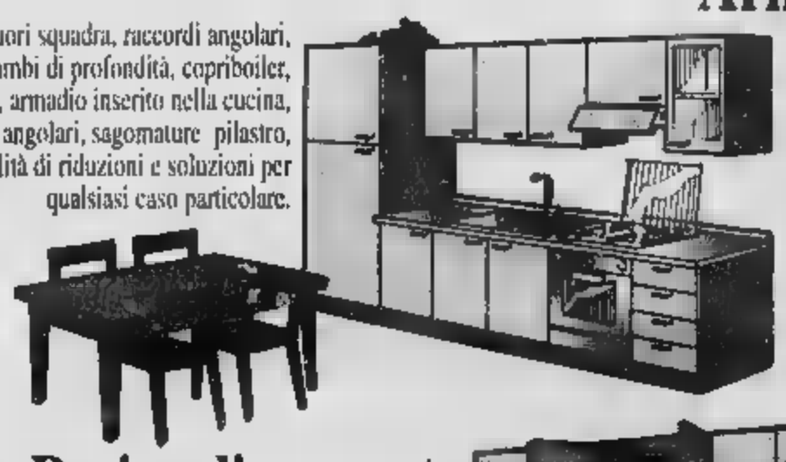

Camerette per ragazzi di varie misure ed in decine di soluzioni e colori per tutte le possibili ambientazioni.

Decine di proposte innovative per qualsiasi esigenza di spazio, con centinaia di proposte di colore. (Anche per la seconda casa)

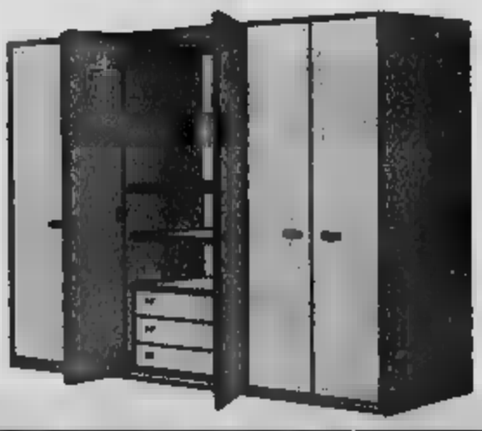

Tutta la proverbiale specializzazione ASSOMOBILI A PREZZI MAI VISTI, ANCHE A TASSO ZERO*!

* TAN 0% TAEG 0%

L'armadio sotto il letto con materasso ortopedico, utilissimo e funzionale, in tutte le misure, colori e rivestimenti.

Armadi di serie da 1 fino a 9 ante e oltre.
Altezze da 32 a 294 [redacted] Nicchie attrezzate "a muro".

LA NORMALITA' E' OVUNQUE, DA NOI TROVI SEMPRE QUALCOSA IN PIU'

CHI MEGLIO SPENDE, MENO SPENDE

assomobili

Rivoli (Tang. Nord uscita Rivoli) Corso Susa 240
Tel. 011.958.6334 / 011.956.1088 Fax 011.958.9465
www.assomobili.it E-mail: [redacted]

Orario continuato
9 - 19.30
Lunedì mattino chiuso

IL PUNTO SUI MERCATI

La Borsa rimbalza

PIAZZA Affari sonnecchia, i volumi scambiati sono pochissimi (il controvalore complessivo è di poco più di due miliardi di euro) ed accadono fatti ai quali gli operatori non [redacted] dare una spiegazione. È il caso di Seat Pagine Gialle, che dopo un rialzo marcato segnato per tutta la mattinata, ha chiuso sui livelli di venerdì nonostante il progresso del Nasdaq. E la buona salute della piazza americana ha comunque risvegliato gli indici milanesi. Il Mibtel ha chiuso con un rialzo dello 0,97%; il Mib30: +1,19%.

La seduta è stata però caratterizzata dal comportamento dei titoli legati all'O.P.A. di Compart su Falck e Sondel e più indirettamente alla galassia Mediobanca, regista dell'operazione. Dopo rialzi continui dall'apertura a metà pomeriggio, le Falck hanno terminato gli scambi sul prezzo dell'O.P.A. [redacted] euro) contenendo il guadagno al 6,3%. Durante le contrattazioni erano arrivate a toccare gli 11 euro, ma si sono sgonfiate nel finale anche a seguito delle dichiarazioni di Alberto Falck che ha dato ormai per certo l'esito dell'O.P.A. e ha escluso la possibilità di una contro-O.P.A. così come di un rilancio sul prezzo. Sondel, controllata dal gruppo Falck e destinata a unire con l'O.P.A. la propria vita alla Edison, ha guadagnato l'8,22%. Compart ha guadagnato il 2,8% e la sua controllata Edison il 4,9%. Mediobanca ha chiuso in rialzo dell'1,75% beneficiando anche di un [redacted] per i bancari e gli assicurativi, mentre denaro è piovuto anche su Generali, il principale gioiello della galassia creata da Enrico Cuccia, che hanno guadagnato l'1,45% con acquisti che hanno coinvolto anche la controllata Alleanza (+2,48%).

VALUTA	LIRA	EURO
VALUTE EURO		
Marco tedesco	990,00	1,9558
Franco belga	47,998	40,3399
Franco lussemb.	47,999	40,3399
Peseta spagnola	11,637	166,386
Franco francese	295,20	6,55957
Lira irlandese	2458,66	0,787564
Fiorino olandese	878,65	2,20371
Scellino austriaco	140,716	13,7603
Escudo portoghese	9,658	200,482
Marco finlandese	325,66	5,94573

VALUTA	LIRA		EURO	
Corona danese	259,66	259,71	7,4580	7,4556
[redacted]	227,90	226,91	8,4950	[redacted]
Corona norvegese	[redacted]	236,61	[redacted]	[redacted]
Franco svizzero	1254,00	1250,34	[redacted]	[redacted]
[redacted]	3133,63	3148,41	0,6179	0,6150
[redacted]	1711,23	1729,22	1,5[illegible]	1,5752
Dollaro canadese	1413,13	1417,14	1,3702	1,3663

1 EURO = 1936,27 LIRE

[illegible]

Amsterdam (Aex) 668,18 (+0,67%); Bruxelles (Bel 20) 3068,61 (+0,28%); Francof. Dax 7230,57 (+1,43%); H. Kong (Hang Seng) 16840,98 (-2,00%); Londra (Ftse 100) 6365,30 (+0,47%); Madrid (Ibex 35) 10531,60 (-0,27%); Parigi (Cac 40) 6542,49 (+2,07%); Sydney (Allord) 3251,00 (+0,99%); Tokyo (Nikkei) 15727,49 (-0,70%); Zurigo (Smi) 8023,20 (+0,32%); New York (Dow Jones) 10.521,61 (+0,10%), (Nasdaq) 3.766,73 (+2,83%).

[illegible]

B. Antonveneta 22.500; B Pop Ravenna 25.400; B Pop Vicentina 50.500; Cardine 22.250; Cattolica Assicurazioni 33.300; e-planet 120.000; Eurosviluppo spa 0.039; I.Net 1.350; Italintesa 1.350; Kanba 0.180; Mele Ass 1.000; Ob Unipol ord 81.500; Ob Unipol priv 88.000.
Warrant: Sai risp 0.250; Unipol 0.141; Unipol priv 0.112.

Scadenza	Apert.	Chius.	Min.	Max.
Sep 00	46175	46610	46005	[illegible]
Dec 00	46820	47140	46625	47150
Mar 01	47307	47302	47307	47307

[redacted] Mercato Azionario. Il prezzo ufficiale è espresso in lire e in euro. Rappresenta il prezzo medio [redacted] quantità di titoli trattata nella seduta. Il prezzo di riferimento, [redacted] in euro, è costruito dal [redacted] medio dell'ultimo 10% di titoli trattati. I minimi ed i massimi dell'anno sono in euro. Euro 50. Selezione dei 50 titoli più significativi quotati in Europa. Prezzo in euro con variazione percentuale sul precedente.

Opzioni. Call è il prezzo di chi acquista, put quello di chi vende. Sono indicati: il mese di scadenza dell'opzione; la base del prezzo del titolo (in euro); il prezzo, cioè il premio da [redacted] (in euro); il volume dei pezzi negoziati, l'interesse aperto, riferimento per i future. Euribor è il [redacted] interbancario [redacted] delle piazze finanziarie dell'area [redacted] lettera è il prezzo di chi [redacted], [redacted] quello di chi acquista.

da 0 a 3 secondi eseguito il 90% degli ordini
PUBBLICITA' COMPARATIVA
directa
il tuo attuale servizio di trading on line ?

Moore sposa Christina

Quarto matrimonio in vista per Roger Moore: l'ex 007 sposerà nei prossimi mesi la fidanzata svedese Christina Tholstrup, a lui legata sentimentalmente da oltre 6 anni. «Speriamo - ha affermato la Tholstrup - di sposarci entro la fine dell'anno. Per tanto tempo abbiamo atteso il divorzio di Roger e ora ci siamo quasi». Lui ha 72 anni, lei 56.

Dalai compra Baldini

L'editore Alessandro Dalai ha acquistato ieri da [illegible] il 49% della Baldini&Castoldi. L'operazione è l'ultima tappa di un percorso concordato tra le parti e finalizzato al progressivo disimpegno di Segrate dalla compagine azionaria della società. A seguito dell'operazione la famiglia Dalai controlla il 100% della Baldini&Castoldi.

La [illegible] è [illegible] Hari

Mata Hari torna ad essere protagonista, questa volta sul piccolo schermo. Dopo le mitiche interpretazioni di Greta Garbo e Jeanne Moreau si annuncia un film tv in quattro puntate, inizio delle riprese a maggio. Protagonista dovrebbe essere Francesca Neri, dicono i produttori Mediaset (ma l'agente dell'attrice nega).

Il 2 agosto di 10 anni fa i carri armati iracheni invadevano il regno del petrolio: si apriva così il conflitto del Golfo

Saddam Hussein giocava a fare il Terribile Saladino ma rinunciò ad attaccare l'Arabia. Si disse che il [illegible] esercito [illegible] la quarta potenza militare del mondo, in realtà per l'era elettronica [illegible] armi antiquate

Soldati americani in un'azione di guerra, sullo sfondo bruciano i pozzi di petrolio di Kuwait City. A sinistra Mimmo Càndito, [illegible] Stampa alla guerra del Golfo

Mimmo [illegible]

La guerra del Golfo cominciò 10 anni fa, nella notte del 2 agosto, quando [illegible] panciuti T-72 di Saddam Hussein travolsero i soldatini dello sceicco Al Sabah e prendersi il Kuwait si mostrò poco più d'una parata militare. A Baghdad [illegible] festa grande, il giorno dopo; e nel resto del mondo s'inquietarono soltanto le Cancellerie, perchè tutti gli altri, la [illegible] parte della gente, nemmeno sapeva ch'esistesse un posto con quel nome. Kuwait, ma dov'è?

Kuwait è una qualche traslitterazione araba della pronuncia inglese «Q-8», ch'era poi [illegible] sigla [illegible] la quale i cartografi di Sua Maestà britannica avevano marcato quel lembo desolato [illegible] deserto lungo le frontiere inquiete dell'impero ottomano. Kuwait, insomma, come un posto che non ha nemmeno la dignità di un nome; e ora Saddam se l'era occupato soltanto sparecchiando un paio di cannonate, [illegible] faceva la 19.ma provincia dell'Iraq. Sembrava [illegible] storia di pochi guai, [illegible] bizzose tra cugini [illegible] da troppi dollari facili. [illegible] c'era il petrolio, e allora quasi ci scappò la terza guerra mondiale.

[illegible]. In realtà, a quel tempo Gorbaciov era già in affanno, con lo spompato impero [illegible] crollato [illegible] le macerie del Muro e con [illegible] che non riusciva a nascondere il [illegible] cappello disperatamente teso verso le banche dell'Occidente. L'Urss, una guerra vera non avrebbe potuto mai combatterla, e quando nel Consiglio [illegible] Sicurezza dell'Onu il delegato americano [illegible] una risoluzione di condanna dell'invasione irachena il delegato sovietico disse subito di sì, che lui era completamente d'accordo (anche se «i legami d'amicizia» tra Mosca e Baghdad costituivano una solida tradizione dei rapporti dell'Urss con i regimi arabi). Davvero il vecchio mondo bipolare era cambiato.

Però, ancora non lo sapevamo bene, e c'immaginammo una storia che rischiava, invece, d'essere un altro dei deliziosi racconti con le quali il sultano Al Rashid consumò quelle sue mille notti insonni della Baghdad di secoli lontani. Nella Baghdad d'oggi, che di quella di Al Rashid ha solo il nome e nulla più, Saddam fece subito la voce grossa, ora che dal Palazzo di vetro i Grandi della Terra lo minacciavano di conseguenze rovinose, e rilanciò che ne sarebbe nata «la madre di tutte le battaglie». Ne nacque, più patèticamente, da madre di tutte le bufale. Anche se poi furono «bufale» che hanno fatto 200.000 morti (o forse più) e una tragedia di fame e disperazione di cui ancora non si vede termine.

La prima bufala fu quella dello stesso Saddam Hussein, che giocava a fare il nuovo Terribile Saladino ma era appena un feroce tiranno malato di ambizioni troppo grandi. Se davvero il Rais fosse stato Saladino, o comunque soltanto uno scaltro Napoleone dei deserti, allora quando i suoi carri armati arrivarono sferragliando alla frontiera di Al Kaffi e si trovarono spalancata la porta del regno saudita, invece di spegnere i motori e di cercare un tè alla menta nella caffetteria del baretto concioso che sta a due passi dal posto di dogana avrebbero innestato la quarta o la quinta, e in mezza giornata o poco più sarebbero arrivati fino a Riyahd. L'autostrada che fila liscia dentro il deserto [illegible] vuota che neanche Milano d'agosto, poliziotti e soldati di re Fahd se l'erano squagliata a gambe levate cercando salvezza verso Sud: sarebbe stata una passeggiata senza ostacoli, e allora sì che, poi, l'Occidente avrebbe dovuto accettare di [illegible] a patti alle condizioni di Baghdad. Ma per fare quella "passeggiata" bisognava essere Napoleone o Saladino, e lui, appunto, era solo un Saddam.

La seconda bufala fu quella [illegible] suo esercito come «quarta potenza militare del mondo». L'Iraq aveva certamente un'armata con grande capacità [illegible] fuoco, anche sperimentata [illegible] sul campo du[illegible] la lunga guerra con l'Iran; e i 15 miliardi di dollari di debiti che Baghdad aveva ammucchiato nelle cambiali con il Cremlino raccontavano a dovere l'arraffo feroce che Saddam aveva praticato dentro gli arsenali militari sovietici. Però la guerra moderna è ben altra cosa che cannoni e carri armati. Quello [illegible]è conta [illegible] i computer e la loro rapidità di elaborazione: di fronte all'elettronica che lo «Scudo» di Bush [illegible] in campo [illegible] guerra del deserto, essere la quarta o la ventesima potenza - quanto a linee di fuoco e uomini in armi - non cambia niente, la sfida è perduta in partenza; i numeri, servono solo a impressionare la gente. Saddam s'era preparato per una guerra convenzionale e trovò, invece, una guerra che pareva *Blade Runner*.

La terza bufala fu quella delle «armi intelligenti». Il [illegible] missile [illegible] missile Patriot - subito eletto a simbolo di queste nuove armi - parve meritarsi un posto d'onore nell'atrio dell'albergo Internazionale, a Dhahran, dove stazionavano i 1.200 giornalisti in attesa del D-Day. E le immagini che ogni giorno il Joint Information Bureau offriva ai massmedia raccontavano di bersagli centrati con la millimetrica precisione d'una operazione chirurgica. Soltanto a guerra finita si scoprì, poi, che i Patriot avevano mancato i due terzi dei loro bersagli, e che le «bombe intelligenti» erano state app[illegible] il 7 per cento delle migliaia di tonnellate di bombe lasciate cadere sulla testa degli iracheni. Ma quest'altre bombe, le bombe stupide, [illegible] il noi le vedeva. Disse più tardi il [illegible]. Pierre Gallois, vicecomandante della [illegible]to: «In gran parte, [illegible] state [illegible] le stesse armi che avevamo nella Seconda guerra mondiale».

Il vero trionfo dei generali americani si ebbe nella gestione delle notizie Solo dopo anni si scoprì che i missili «intelligenti» avevano mancato due terzi dei bersagli

La quarta bufala riguardò direttamente noi, quei 1200 ch'eravamo laggiù, nel Golfo, a tentare di raccontare [illegible] il mondo. Forse, stesse per distruggerci. Con il [illegible] *Storm* e, poi, il *Desert Shield* la storia della guerra cambiò radicalmente. Mè non era un problema soltanto astratto, di teorie massmediologiche; contro la progressiva blindatura che le autorità militari stavano montando [illegible] al campo di battaglia si scontrava [illegible] più dal desiderio dei giornalisti di vedere e capire: veniva a [illegible] i [illegible] non solo simbolicamente) [illegible] [illegible] lettura [illegible] realtà. Imparata la lezione del Vietnam, Bush e Schwarzkopf avevano un solo obiettivo: mantenere a qualsiasi costo - anche a costo di vendere favole - l'appoggio dell'opinione pubblica. L'obiettivo fu raggiunto, e lo strumento operativo fu il «news management», cioè la gestione delle notizie: non la censura ma il suo opposto, un fiume, un mare, di notizie, tutte già pronte, tutte già preparate a puntino, sfornate in modo attraente sul tavolo (soprattutto della tv. Nacque il «fattore Cnn», la televisione ora governava il consenso del mondo. «L'informazione crea la realtà», ha ricordato poi il gen. Carlo Jean, [illegible] rappresentante presso l'Ocse. «Ormai i media sono attori della crisi». I media cioè fanno anch'essi la guerra, ora sono un'arma, come le bombe e i cannoni, e il Kosovo è lì a ricordarcelo.

L'ultima bufala fu quella del Nuovo Ordine Internazionale. Ma per misurare la sua inutile vacuità è [illegible]e guardarsi d'intorno, non c'è bisogno d'altri commenti.

Tutte queste bufale non ignorano, comunque, che quella guerra ripetutamente si tentò di evitarla, e che molte voci cercarono poi di sfuggire al [illegible] management» recuperando, dove possibile, brandelli di verità. Ma non servirono a molto, né quei tentativi né questa ricerca: la guerra ci fu, e la combattemmo tutti.

Si è[illegible] de[illegible] che la guerra comunque fu un errore di calcolo di Saddam, che credeva d'aver capito che gli Usa [illegible] avrebbero reagito troppo aspramente a un'annessione del Kuwait: ma c'è anche chi ricorda come questa guerra - allo stesso modo di quella che l'aveva preceduta, dell'Iraq contro l'Iran - abbia alla fine azzerato le ambizioni «regionali» del Rais facendolo cadere per ben due volte in una trappola congegnata (dalla Cia, si disse) con [illegible] machiavellica. Tuttavia Saddam, che ha sempre giocato le proprie [illegible] in modo spregiudicato, in quei mesi di dieci anni fa preferì non [illegible]ere a quella che sembrava l'ultima minaccia, prima dell'Apocalisse: la guerra biologica. [illegible] spiegazione più accreditata di quella «ragionevolezza» è che Bush fece sapere che, lui, davvero avrebbe risposto con l'atomica: e il discorso si chiuse. Saddam non è Napoleone ma non è neppure un suicida e [illegible] bene fino a che punto possa spingersi il suo azzardo. Bush oggi è in pensione, Saddam occupa ancora il proprio trono di re assoluto dell'Iraq.

mimcam@tin.it

KUWAIT 1990
la guerra dei bluff

BAGHDAD CONTRO IL MONDO

2 agosto 1990. L'esercito di Saddam Hussein (foto a sinistra) occupa il Kuwait. Il mondo condanna l'invasione. Oro e petrolio alle stelle, cadono le Borse.

8 agosto. Bush (foto in basso) proclama: «Saddam è come Hitler» e schiera 8 mila truppe in Arabia. Saddam, tre giorni dopo, chiamerà l'Islam alla «Guerra Santa».

9 agosto. Saddam chiude le frontiere e trasforma in ostaggio 10 mila stranieri.

25 agosto. L'Onu vota l'uso della forza nel Golfo. Seguono mesi di estenuanti trattative.

9 gennaio 1991. Fallisce a Ginevra, dopo sette ore di colloqui, l'incontro tra il segretario di Stato americano James Baker e il ministro degli Esteri iracheno Tareq Aziz. Gli iracheni respingono l'ultimatum dell'Onu per il ritiro dal Kuwait. Il giorno dopo si trasferiscono le ambasciate occidentali a Baghdad.

16 gennaio. Alle 19.05 Washington annuncia l'inizio dell'operazione «Tempesta del deserto» per liberare il Kuwait, agli ordini del generale Norman Schwarzkopf. Cinque ondate di cacciabombardieri americani e inglesi colpiscono il centro e la periferia di Baghdad. Anche l'Italia, con 8 «Tornado», partecipa alla guerra.

17 gennaio. Otto «scud» iracheni colpiscono il centro e la periferia di Tel Aviv. Saddam, provocando Israele, cerca così di coinvolgere nella guerra il mondo arabo. Ma Israele non risponderà.

24 gennaio. Disastro ecologico: centinaia di migliaia di tonnellate di petrolio dal Kuwait inondano il Golfo Persico (nella foto a destra un cormorano simbolo delle catastrofi ecologiche).

30 gennaio. Primo scontro terrestre tra Alleati e alcuni battaglioni iracheni a Khafji, città sudista vicino al confine kuwaitiano.

9 febbraio. Gorbaciov (sopra a destra) invita Saddam a lasciare il Kuwait e ritirarsi.

«L'intervento degli Alleati rischia di superare i limiti dell'Onu». Due giorni dopo inizia la mediazione sovietica: il viceministro degli Esteri Primakov si reca a Baghdad.

24 febbraio. Alle 4 del mattino le forze coalizzate Alleate sfondano le linee irachene su tutto il fronte, puntando al cuore del territorio iracheno. Due giorni dopo liberano Kuwait City.

28 febbraio. George Bush, in tv, annuncia al mondo [illegible] della guerra, perché Saddam ha accettato tutte le 12 risoluzioni dell'Onu: a Baghdad sono le 8 del mattino, in America le nove di sera.

3 marzo. In una tenda nel deserto a Sud di Basora i generali iracheni firmano la resa davanti al generale Schwarzkopf. Saddam parla già di ricostruzione. «Insieme» che riguarderà soprattutto le industrie an[illegible]. I danni stimati sono di 60-100 miliardi di dollari per il Kuwait e 150 miliardi di dollari per l'Iraq.

Il vero trionfo dei generali americani si ebbe nella gestione delle notizie Solo dopo anni si scoprì che i missili «intelligenti» avevano mancato due terzi dei bersagli

UN LIBRO AL GIORNO

Simenon, l'avvocato somiglia a Maigret

Massimo Romano

«L'El passa per un autore popolare, mentre non si rivolge affatto al grande pubblico. Gli stessi temi dei suoi libri, i sottili problemi psicologici che [illegible] mette in rilievo, tutto è rivolto a lettori raffinati». Così scriveva Gide a Simenon in una lettera del 31 dicembre 1938, cogliendo quel «curioso malinteso [illegible] suoi riguardi» e quelle barriere che per mezzo secolo hanno separato il creatore di Maigret e il grande narratore di storie. Questo spiega perché Mondadori negli Anni Sessanta non portò a termine il progetto di pubblicare tutti i romanzi di Simenon, più di un centinaio, privi della figura del celebre [illegible]. Un progetto che, in modo lento ma rigoroso nella cura delle traduzioni, sta avviando da quindici anni l'editore Adelphi.

L'interesse per Simenon [illegible] Italia è sempre più vivo, quasi ossessivo per una folta pattuglia di lettori che hanno scoperto nei suoi libri quelle qualità già evidenziate da Gide: «Precisione delle descrizioni, del tono dei dialoghi, delle [illegible] battute; e mai un'insistenza superflua». Qualità che affiorano in un [illegible] scritto alla fine degli Anni Trenta e pubblicato nel 1940, *Les inconnus dans la* [illegible]*son*, tradotto [illegible] italiano nel 1951 [illegible] mondadoriani Romanzi della Palma e ora riproposto con un nuovo titolo, *Gli intrusi*, nella accurata traduzione di Laura Paulsin Guarino.

Georges Simenon
Gli intrusi
Adelphi
198 pagine, 25 000 lire

Protagonista della vicenda, ambientata a Moulins, una cittadina nel cuore della Francia, non lontano da Vichy, è [illegible] maturo avvocato, Hector Loursat, che da diciotto anni, da quando la moglie lo ha abbandonato, non esce mai di casa la sera. Imparentato con i notabili della città, che detesta per la loro ipocrisia e avidità, trascorre le serate nel suo studio, affezionato agli oggetti dei suoi riti quotidiani. [illegible] camino, la stufa, le pantofole, i libri, le sigarette e una bottiglia di *bourgogne*. Sempre ubriaco, trasandato, [illegible] la barba ispida e gli occhi acquosi, vive come un [illegible] rintanato nella sua tana.

Una reciproca ostilità caratterizza i rapporti [illegible] la figlia ventenne, Nicole, che al piano di sopra riceve un gruppo di amici con cui fa[illegible]ora fino all'alba. Una piovo[illegible] di ottobre nel silenzio della casa esplode la detonazione di uno sparo. Loursat intravede un [illegible] con un impermeabile beige fuggire per le scale e trova uno [illegible]to disteso sul letto, colpito a morte da [illegible] pallottola, in una [illegible] del secondo piano. Scattano le indagini e viene arrestato Emile Manu, un ragazzo magro e delicato, commesso [illegible] libreria, innamorato di Nicole.

A questo punto il misantropo e solitario Loursat si trasforma: in[illegible] la toga e con l'aiuto della figlia assume la difesa [illegible] [illegible]. Riscopre il piacere di camminare per le strade, di combattere il conformismo e [illegible] malignità che lo circondano, di [illegible] nei caffè [illegible] botteghe, di lasciarsi avvolgere [illegible] immagini edi negozi poco illuminati, vetri appannati, strade silenziose immerse in un'oscurità [illegible] in cui ogni passante diventava un mistero».

LA STAMPA Quotidiano fondato nel 1867

Direttore responsabile
Marcello Sorgi
Condirettore
Gianni Riotta
Vicedirettori
Vittorio Sabadin, Carlo Bastasin
Redattori capo centrali
Roberto Bellato, Enrico Singer
Capo della redazione romana
Federico Geremicca
Capo della redazione milanese
Ugo Bertone
Art director
Sgarallino

EDITRICE LA STAMPA SPA
Presidente
Giovanni Agnelli
Amministratore delegato e direttore generale
Paolo Paloschi
Amministratori
Francesco Paolo Marinoli
Alberto Nicolello
Marcello

REDAZIONI, AMMINISTRAZIONE E TIPOGRAFIA via Marenco 32 10126 Torino tel. 011 65681 STAMPA IN FACSIMILE:
La Stampa, via G. Bruno 84, Torino
Sede ed via Carlo Pesenti 130, Roma
STS spa, Ognina Strada 35, Catania
Nuova RASH spa, via della Ginestrica 11, Milano
L'Unione Sarda spa, viale Elmas, Cagliari
Nord Print, 15 J.I Bur du Calvet Rochette (Aosta)

© 2000 Editrice La Stampa S.p.A. Reg. Trib. di Torino n. 26 14/5/1948
Certificato n. 3683 del 25/11/1999
La tiratura di lunedì 31 luglio 2000 è stata di 357.398 copie

FIEG

SALINGER: LA FIGLIA CONTRO IL PADRE

IL VECCHIO HOLDEN

Gorlier

«UCCIDI il padre», proclama un verso di *Troilo e Cressida* di Shakespeare, divenuto proverbiale per significare il rifiuto o il risentimento da parte dei figli. Oggi tocca a Margaret Salinger, la quarantaquattrenne figlia del mitico autore di *Il giovane Holden*, leggendario anche per la sua ossessione per il privato e il maniacale isolamento realizzato con successo ormai da decenni. Il *Sunday Times* di domenica ci informa tra gli altri della prossima [illegible] di un libro di «Peggy» sul padre, *Dream Catcher*, titolo che potremmo tradurre *L'acchiappasogni*, e che contiene un gioco di parole su quello del romanzo paterno, *The Catcher in the Rye*. Margaret Ann è figlia della seconda moglie di Salinger, Claire Douglass, da [illegible] lo scrittore divorzio come già dalla prima, e ha [illegible] fratello, Matthew, attore hollywoodiano.

Il difficile rapporto con il padre riguarda tutta una serie di scrittori americani, a cominciare da Melville, uno dei cui figli si suicidò (da noi, curiosamente, un padre e marito crudele pare fosse Edmondo De Amicis). Anche se Margaret, in questo simile al padre, ha ricusato di parlare del libro, alla cui stesura ovviamente Salinger ha rifiutato di collaborare, se ne conosce qualche estratto e non meraviglia che ne emerga un rapporto di odio-amore: «Sono cresciuta in un mondo bello e terribile». Salinger può essere spiritoso e intensamente affettuoso, si spiega Margaret, ma se si interferisce con il suo lavoro ciò equivale a «commettere un sacrilegio».

In realtà la scontrosità di Salinger è sempre stata un aspetto del suo carattere. Quando Einaudi pubblicò *Il giovane Holden*, con risvolto non firmato ma scritto da Calvino, egli si infuriò perché compariva una sua foto. Eppure, [illegible] si legge la sua biografia nel primo capitolo dell'eccellente libro di un giovane studioso italiano, Ennio Ranaboldo, pubblicato nel '99 da Mursia, si scopre quanto avventurosa sia stata la sua vita giovanile, compresa la partecipazione alla seconda guerra mondiale come volontario nei servizi segreti americani.

All'isolamento, dovuto in parte anche alla conversione al buddismo zen, è corrisposto un totale e misterioso blocco creativo, [illegible] sacralità del silenzio, rotto soltanto da un processo contro [illegible] biografo non autorizzato, Ian Hamilton.

Il fratello Mort ha disapprovato l'iniziativa di Margaret, a Joyce Maynard, che del cinquantaquattrenne Salinger fu la diciottenne amante e raccontò la vicenda in un libro, la bolla di «idolatria e ipocrisia». Comunque, soltanto la Pocket Book ha pagato centosettantaduemila sterline per l'edizione tascabile. Bello, terribile, ma che buon affare.

CULTURA ITALIANA ALL'ESTERO

ISTITUTI DI BUROCRAZIA

Mario Fortunato

ALCUNI giorni addietro, sulla *Stampa* del 25 luglio, annunciando la prima conferenza internazionale dei 93 Direttori degli Istituti italiani di Cultura sparsi nel mondo, Giuliano Soria confrontava i dati del nostro contingente di operatori all'estero - e delle loro risorse finanziarie - con i medesimi dati riguardanti altri Paesi europei. Il raffronto era deprimente: sia per le risorse umane che per le donazioni economiche. Adesso però che quella meritoria conferenza si è chiusa nei saloni romani del ministero degli Affari Esteri, è possibile individuare qualche elemento di ulteriore riflessione.

Il segretario generale della Farnesina, Umberto Vattani non si è nascosto e non ha nascosto le difficoltà. Lo stesso hanno fatto dopo di lui il direttore delle Relazioni culturali, Gianfranco Facco Bonetti, e Giovanni Puglisi, vicepresidente della Commissione nazionale per la promozione della cultura italiana all'estero. Tutti hanno indicato nuovi campi di intervento; invocato diversi e più moderni strumenti di selezione del personale; auspicato che il nuovo Documento di programmazione economica del governo attribuisca maggiori fondi per la promozione culturale nel mondo.

Ciò che forse è mancato alla conferenza di Roma è stato un più ampio, generoso dibattito fra gli stessi Direttori. I quali, sollecitati da mille stimoli di grande qualità, hanno probabilmente finito col dimenticare per un momento le difficoltà concrete con cui il loro lavoro si scontra ogni giorno. E cioè: eccesso di burocrazia, lentezza dell'amministrazione centrale, fondi scarsi e mal distribuiti.

Qualcuno ha fatto notare, nei giorni scorsi, che la recente legge Bassanini ha fatto passare la mole di documenti burocratici prodotti dai [illegible] istituti dalla cifra inimmaginabile di 17 mila tonnellate annue a quella più agevole (si fa per dire) di tremila. È molto. Non abbastanza, però. In quelle tremila tonnellate [illegible] ancora annidate operazioni inutili, spesso insensate se non ai limiti del grottesco. Vi si nasconde un immenso, colpevole spreco di energie, di risorse, di tempo.

Un esempio concreto. Chi scrive dirige da pochissimo l'Istituto italiano di cultura di Londra. Nei giorni scorsi, ha sentito parlare di Internet e comunicazione web. Bene: il sito del suo Istituto è stato di recente ridisegnato da un bravissimo grafico, Giuseppe Fadda. Il quale ha realizzato il lavoro gratuitamente. Solo che a tutt'oggi è stato impossibile trasferire il suo raffinato *restyling* dai progetti alla realtà. Motivo: nell'Istituto londinese ci sarebbe un solo impiegato in grado di farlo. Si chiama Savino Debonis, un giovane di eccellenti capacità manageriali applicate alla cultura: peccato debba spendere quasi tutto il proprio tempo lavorativo in [illegible] interni documenti e protocolli di misteriosa utilità.

Il Savoia può rientrare in Italia: la legge [illegible] prevede sanzioni

Arrestare Emanuele Filiberto?

Filippo di Robilant

L'ANNO scorso sono andato a Ginevra per incontrare Emanuele Filiberto. Ora che le polemiche si sono [illegible] placate, non desidero tornare sulla questione storica e morale «rientro sì, rientro no». Non rievoco neppure l'incostituzionalità intrinseca della nostra legge suprema, la Costituzione, dove [illegible] parità uomo-donna che ne caratterizza il disegno [illegible] prevede [illegible] discriminazione sulla base del [illegible] come [illegible] concetto dell'ereditarietà che non vi dovrebbe, a rigor di logica, trovare posto. Sorvolo anche sugli aspetti d'incompatibilità, già di per sé rilevantissimi, con il diritto internazionale, dove la norma transitoria e giudicata discriminatoria, e con quello comunitario, dove la riserva sui Savoia opposta sistematicamente dall'Italia nei Trat[illegible] sulla libera circolazione dei cittadini è in palese conflitto con le nostre stesse leggi. Per [illegible] parlare poi dell'ordinamento interno, dove numerose e di vario grado sono le aree contraddittorie. Insomma, [illegible] coacervo conflittuale di norme non più tollerabile in un quadro di rigorosa tutela [illegible] dei diritti della persona esistente oggi in un'Europa senza frontiere.

Allora, c'è da chiedersi, che [illegible] accadrebbe, dal punto di vista penalistico, se il divieto costituzionale fosse violato? Diversamente dalla XII [illegible] transitoria sul divieto [illegible] ricostituzione del Partito fascista e relativa Legge Scelba, la XIII norma non è stata integrata da una legge ordinaria dello Stato. Conseguentemente, non è previsto alcun meccanismo sanzionatorio in caso di violazione. Poiché tra i diritti fondamentali vanno considerati – si spera – quelli relativi alla garanzia giurisdizionale in ordine ad eventuali provvedimenti sanzionatori, in parole povere «violando quella legge ho il diritto di sapere a quale sanzione vado incontro», [illegible] si capisce quale sanzione - espulsione? stato [illegible] fermo? arresto? - può [illegible] legalmente attivata in tal caso, considerando i discendenti maschi [illegible] Casa Savoia in quanto cittadini italiani privati dei diritti politici e civili, o in quanto titolari di un lasciapassare comunitario (Emanuele Filiberto ha [illegible] passaporto di cortesia belga) e in quanto cittadini di uno Stato affiliato allo Spazio Economico Europeo (la Svizzera, dove i Savoia risiedono e hanno la cittadinanza). D'altronde, la legge (n. 40 del 6 marzo 1998) precisa che i diritti fondamentali sono riconosciuti indiscriminatamente sul territorio italiano a tutti gli stranieri, indipendentemente dalla regolarità o meno dell'ingresso (attraverso frontiere peraltro non più controllate).

L'immediato ricorso davanti [illegible] Tar dovrebbe, quindi, automaticamente conseguire un effetto sospensivo dell'eventuale provvedimento.

I reati ipotizzabili – attentato alla Costituzione, attentato agli organi costituzionali, vilipendio della Repubblica e delle istituzioni costituzionali – sarebbero difficilmente sostenibili. Nel primo caso, il rientro in Italia di un discendente di Casa Savoia non può costituire penalmente un atto diretto a mutare con forme non consentite l'ordine costituzionale: al limite può rappresentare uno strumento di pressione ma [illegible] di coazione. Nel secondo [illegible] perché [illegible] si verifichi, occorre generare impedimento o turbativa alle funzioni degli organi costituzionali, obbligandoli a compiere atti fuorilegge: e poiché la legge usa l'espressione «chiunque» nel far riferimento ai possibili autori [illegible] si deve ritenere che [illegible] si applichi anche, per esempio, ai membri del Parlamento quando utilizzano tecniche cosiddette «ostruzionistiche». Il terzo caso è ancora più aleatorio, poiché il vilipendio può [illegible] realizzato con parole, gesti e comportamenti materiali, a prescindere dai motivi particolari che indurrebbero un Savoia a rientrare in Italia.

La questione è ormai politica e morale, non giuridica. Ogni sotterfugio è ingiustificabile

Allora, in questo quadro normativo assai astratto, tutto potrebbe rientrarvi, secondo le simpatie e le antipatie del soggetto chiamato a giudicare, sicché, com'è stato efficacemente scritto, «tutto sa d'arbitrio e d'abuso, in pieno contrasto con l'essenza della civiltà democratica e, in particolare, con quel valore base che è la certezza del diritto». Si può essere d'accordo che la questione è oramai squisitamente politico-morale e non giuridica, [illegible] la certezza del diritto è un principio che mi aspettavo dovesse essere irrinunciabile agli occhi [illegible] padri della patria repubblicana, tra cui anche gli azionisti che propugnavano la «libertà liberatrice».

Ecco perché [illegible] andato a Ginevra: per dire ad Emanuele Filiberto, [illegible] caso non lo sapesse, che il suo rientro in Italia sarebbe avvenuto nel rispetto del diritto internazionale e, quindi, ogni sotterfugio da parte sua sarebbe, oggi, ingiustificato.

Pechino, la diffusione della Rete non aumenterà la democrazia

Internet, la Cina è lontana

James C. Luh

MENTRE il Senato si rifiuta di votare a favore di normali relazioni commerciali con la Cina a causa delle perplessità sull'aiuto nucleare cinese al Pakistan, i senatori dovrebbero occuparsi anche di un altro aspetto della disputa sul commercio [illegible] discutibile argomentazione secondo la quale le moderne tecnologie obbligheranno la Cina a liberalizzare il suo sistema politico.

Più i cinesi ampliano i loro rapporti commerciali con l'Occidente e più usano i computer e Internet, più i pensieri viaggiano a un irrefrenabile flusso di idee finirà con lo spronare le riforme politiche.

«Quando più di 100 milioni [illegible] cinesi po[illegible] viaggiare [illegible] Internet», ha affermato il Presidente Clinton, «sarà impossibile mantenere la chiusura politica ed economica della società». Sarà proprio così?

Il governo cinese non riuscirà mai a soffocare tutte le voci dissidenti sul web, tuttavia, dato che le comunicazioni via Internet si basano su singole persone e computer aventi un indirizzo esclusivo e [illegible] tracciabile, le autorità possono trovare il modo per localizzare gli utenti e punire le attività non gradite. Negli Stati Uniti, paese dove la libertà politica è [illegible] e agli individui viene garantito un giusto processo, e attualmente in corso un vivo dibattito sull'incompatibilità tra le libertà civili dei cittadini e le [illegible] portate dalle corporation per proteggere [illegible] dei loro profitti. Figuratevi le implicazioni che questo avrebbe in uno stato totalitario.

La Cina sta già monitorando quanto avviene su Internet e identificando [illegible] provenienza dei messaggi. Se ci riuscite, chiedetelo a Huang Qi: le autorità lo tengono in carcere dal 3 giugno scorso per avere creato e gestito un sito web sull'abuso dei diritti umani. Oppure chiedetelo a Lin Hai, imprigionato per avere inviato 30000 indirizzi di e-mail cinesi a [illegible] servizio informazioni dissidente.

Anche coloro che si limitano a leggere i siti dissidenti, senza contribuirvi direttamente, devono [illegible] per la propria sicurezza. Le navigazioni su Internet sembrano apparentemente irrintracciabili, invece gli utenti si lasciano alle spalle delle tracce precise, come dimostrano le preoccupazioni sulla privacy espresse dagli utenti di Internet di questo paese. Gli esperti informatici cinesi dispongono di molti strumenti e tecniche per seguire queste tracce.

Esistono poi le tecniche di blocco e di filtraggio. Un utente non può ottenere nemmeno [illegible] bit di informazioni digitali da Internet senza esservi collegato, e i servizi che forniscono la connessione possono benissimo interporre dispositivi e software che bloccano certi tipi di traffico o impediscono agli utenti di raggiungere determinati siti web.

Il governo cinese ha già bloccato siti occidentali sgraditi come quelli del *Washington Post* e di *Amnesty International*, anche se i censori hanno difficoltà a individuare i siti indesiderati in tempo utile per bloccarli tutti. Per risolvere il problema potrebbe adottare [illegible] strategia già utilizzata da numerosi sistemi con [illegible] in America, come il servizio *AOL@School* di America Online, ovvero bloccare l'accesso a tutti i servizi [illegible]

Tutti i giorni vengono sviluppate nuove tecniche per il controllo delle comunicazioni e delle idee

Internet non presenti [illegible] un elenco preapprovato.

Anche i trend aziendali all'interno della Cina potrebbero finire con il limitare il potere di Internet come forza liberatoria. Gli analisti del settore ritengono infatti che molti cinesi si collegheranno a Internet non [illegible] il personal computer, come fanno solitamente gli americani, ma attraverso dispositivi per il collegamento tramite il televisore o tramite telefoni cellulari, entrambi con tastiere scomode da usare. I cinesi che si connettono in questo modo possono fare acquisti o ricevere messaggi dal governo, ma potrebbero [illegible] difficile inviare e-mail o inviare opinioni a un bollettino web.

Mentre le aziende occidentali lavorano per proteggere i *copyright* e migliorare la sicurezza delle informazioni che raccolgono, ogni giorno vengo[illegible] sviluppate nuove tecniche per il controllo delle comunicazioni via Internet. Anche [illegible] le aziende americane [illegible] vendono direttamente le loro innovazioni tecnologiche in Cina, i cinesi saranno comunque in grado di svilupparle da soli oppure comprarle da altre nazioni. Internet in Cina non sarà libero finché altre forze non obbligheranno il paese a rimuovere quella che è la barriera commerciale più insidiosa: il bando delle idee che minacciano il dominio del Partito Comunista.

Copyright The New York Times
(Traduzione a cura del Gruppo Logos)

LETTERE

Il conflitto di interessi • I giovani e il Giubileo • La lotta contro il cancro

di O.d.B.

Diritti e doveri di un padre separato

EGREGIO Signor Oreste del Buono, in un'Italia piena di problemi la mia storia quotidiana può essere una goccia in mezzo al mare, malgrado ciò mi sento di divulgarla a torto o ragione che sia. Si sa che le leggi emanate dallo Stato devono essere rispettate, ma nel qual tempo anche prese in considerazione caso per caso e non nascondersi dietro il detto citato anche in [illegible] grande film di Totò, «La legge è legge». Espresso ciò vengo a raccontare la mia storia oppur quel che si vuol'in, una delle tante, che accadono nel mondo ai coniugi separati. Per essere preciso ai padri separati, cioè a coloro che hanno solo dei doveri e forse, dico forse, alcuni diritti. Per doveri si intende il pagamento di un assegno mensile di mantenimento stabilito da un Giudice di un Tribunale che non prende, con esattezza, in considerazione la reale possibilità economica della «vittima», che con acrobazie da esperto acrobata da circo [illegible] disperatamente di rifarsi una vita [illegible]le; ma ecco comparire il fantasma dell'ex coniuge assetata di sangue che, con la complicità dei suoi compari «il gatto e la volpe» (gli avvocati) ci insegnano che la Legge è Legge! Per quanto riguarda i diritti, la vittima ha la facoltà o il diritto, [illegible] per dire, di poter stare con il proprio figlio nelle ore e nei giorni stabiliti, questi somiglianti a «visita parenti» di [illegible] carcere modello. Que[illegible] diritto viene a mancare nel momento in cui resuscita il «fantasma» che con tremenda influenza ed egoismo gioca [illegible] carta a lei più consona e fa sì che il rapporto tra padre e figlio venga a mancare, [illegible] conseguente allontanamento di un figlio timoroso a cui è stato insegna[illegible] un comportamento assenteista nei confronti del padre. Il mio significativo sfogo è solo per far capire che qui [illegible] ci sono [illegible] vinti nè vincitori, ma si fa appello al buon senso, lasciando da parte alcuni disapori.

Luciano Bernardi, Torino

GENTILE Signor Luciano Bernardi, capisco la sua amarezza. Il fallimento di un matrimonio è sempre una tragedia. La Legge è Legge, ma spesso non può evitare che la sua applicazione rigorosa sia fonte di altri guai e crudeltà. Dipende dai caratteri e dalla buona o cattiva volontà dei separati.

Oreste del Buono

Nella Lucca del [illegible] più [illegible]

Come si sa il conflitto di interessi - fra carica pubblica e potere economico finanziario - è sempre esistito. È da sempre è stato oggetto di polemiche, di contra[illegible] ed anche di furibonde battaglie politiche e culturali. Dal «Discorso ai nobili di Lucca», pubblicato da Adelphi a cura di Carlo Dionisotti, traggo questa significa[illegible] ed efficacissima citazione.

Nel 1531, dopo che era stata soffocata nel sangue, a Lucca, la rivolta detta «degli straccioni», monsignor Giovanni Guidiccioni, definito «tumorato di Dio», rivolse ai nobili lucchesi, autori della repressione, questo ammonimento: «Or [illegible] abbiamo noi letto che i Tebani avevano per legge proibito che niuno potesse accostarsi alla Repubblica il quale non avesse dieci anni avanti dismessa la mercatanzia? Si come quelli che consideravano che la Repubblica richiedeva tutto l'uomo e che non si poteva senza suo danno e gelosia amare e carezzare la mercatura».

Allora l'incompatibilità fra carica pubblica e interesse personale si chiedeva che fosse sancita e garantita almeno 10 anni prima. Ora non la si vuole accettare neppure a 10 mesi di distanza.

on. **Armando Cossutta**
Presidente
dei Comunisti italiani

La Chiesa non parla ai ragazzi [illegible] 14»

Leonardo Zega ha ragione. L'ho constatato qualche giorno fa conducendo una puntata del mio programma *Il motore di Ricerca* su Rai Radiodue, proprio sul mega-raduno dei giovani cattolici nel mese di agosto. Le telefonate dei miei coetanei in diretta mi hanno invitato a pensare ancora [illegible] più forza alla Chiesa di [illegible] come qualcosa di molto lontano dal nostro presente. L'invito della Chiesa a partecipare a questo Giubileo non è arrivato a destinazione o comunque non è [illegible] ben accolto tra i [illegible]zi della mia età. Lo sbaglio vero è stato quello di pensare che la generazione di noi ventenni non abbia [illegible] del Giubileo e del [illegible] significato storico. Che non abbia valutato l'importanza di partecipare ad una grande festa «gratuita, santa e romana».

Noi ragazzi e ragazze di que[illegible] Paese lo sappiamo bene cos'è questo Giubileo, ma credo che molti di noi abbiano deciso giustamente di snobbarlo, rimuoverlo. Perché innanzitutto la Chiesa non parla più ai ragazzi sopra i 14 anni. Non conosce i linguaggi, non anticipa più questioni importanti, non risponde con chiarezza ai dubbi esistenziali, non regala più speranze ma sterile compassione. La Chiesa è rimasta una [illegible]pagna di giochi e di occasionali consolazioni che hanno ancora come luoghi centrali di richiamo l'oratorio e il campo di calcetto. Dove ancora [illegible] questi luoghi di aggregazione si misura il ruolo ludico che l'attività pastorale dei nostri parroci è capace di offrire ai ragazzi fino ai 14 [illegible]. E sempre lì si misura il limite [illegible] una Chiesa che non riesce a parlare a quegli adolescenti dopo i 15 anni che cominciano a riflettere, ad allenare la propria intelligenza, [illegible] esigere risposte forti, a voler lavorare al miglioramento del loro stato d'animo.

L'ecumenismo e la religiosità di questa [illegible] è [illegible] bene o male sostituita dal religioso e onnipotente» Signor Internet, che non ci regala speranze future ma possibilità presenti.

Ecco perché molti di noi [illegible] saranno a San Pietro [illegible], ma andranno al mare o si godranno lo spettacolo collegandosi con il sito del Vaticano.

Pierluigi Diaco
dj di Rai Radiodue

Vincenzo Bellini in visita a Palermo

La notizia che sono state stampate le ultime banconote da 5000 con l'effigie di Vincenzo Bellini mi ricorda che nel 2001 ricorrerà il bicentenario della nascita del grande musicista catanese. Palermo, nel 1832, fu orgogliosa di ospitare il giovane Bellini. Anzi, tre [illegible] tornata musicale e l'altra, il musicologo Filippo Santocanale organizzò una gita a San Martino delle Scale per mostrargli lo splendido organo della [illegible]rica abbazia. Ma, celiando, il musicologo disse all'organista, Cristoforo Li Calsi, che il suo amico visitatore [illegible] un fabbricante di organi. È bello è che l'organista, invitato a dare un saggio della sua bravura, si mise a [illegible] l'aria da *I Capuleti e i Montecchi*, l'opera dedicata a Catania. Bellini, stando allo scherzo, finse di dissentire: «Ma come [illegible] viene in mente di suonare quella musica?». E il buon Li Calsi: «Altro che! E' musica di Bellini». Vincen[illegible] si sedette davanti alla tastiera e intonò la celebre romanza *Casta Diva*.

Angelo Giumento, Palermo

Tumori, [illegible] la forza di [illegible]

Come cristiana sono stata contenta di sapere che il Sig. Silvio Berlusconi è guarito da un cancro maligno diagnosticato in tempo e tempestiv[illegible] [illegible]. Come malata di carcinoma al seno (sono in via di guarigione e sto facendo la chemioterapia dopo l'intervento chirurgico) non mi è piaciuta per nulla l'affermazione secondo la qu[illegible] guarigione dipende dalla forza di volontà.

Certo piangersi addosso non [illegible] a nulla, ma in questi mesi di stretto contatto con la malattia e tante malate come me non ho conosciuto nessuno che si lasciasse morire passivamente. L'istinto e la voglia di vivere e lottare c'è [illegible] tutti e la paura di morire di [illegible] non risparmia nessuno. Serve l'appoggio della famiglia, degli amici, della preghiera. Servono la prevenzione, la diagnosi precoce, le cure rapide ed incisive, la ricerca conti[illegible] Servono [illegible] e chirurghi [illegible]paci (e ce [illegible] [illegible] tanti) [illegible] infermieri disponibili e validi [illegible] [illegible] sono tanti). La [illegible] di volontà è un corollario e aiuta [illegible] se ci [illegible] tutta questa premesse.

Angiolina Baldi, Torino

REDAZIONE AMMINISTRAZIONE TIPOGRAFIA
10126 Torino, via Marenco 32, tel. 011/65681, fax 011/655306, [illegible] via [illegible]ni 30, tel. 06/47561, fax 06/4881930 e 484895, Milano, piazza Cavour 2, tel. 02/762101, fax 02/780041. Internet: www.lastampa.it.
ABBONAMENTI
(0121 Torino, via Roma 80, tel. 053/56361, fax 011/5617930. Italia e numeri arretrati: prezzi e modalità di pagamento come per posta ordinaria. Un anno (€ 154 circa, Estero L. 677.000 (€ 349,64). Arretrati: L. 1000 (€ 1,54). Una La Stampa (Lun-Sab) published daily in Turin Italy. 5 (lu) 400 yearly. Periodicals postage paid at [illegible], New York and additional mailing offices. Send address changes to La Stampa c/o spedizioni Via Mac - 3502 40th Avenue - LIC NY 11101-2421.

SERVIZIO ABBONAMENTI
Abbonamento annuale a giornale L. 280.000 (€ 139,50) (L. 140.000 a copia) (€ 0,81).
Per cambiamenti / abbonamenti inviare la richiesta [illegible] Per il numero [illegible], cambio pagamento indirizzando a: La Stampa, via Lugia 80, 10121 Torino, per telefono: 011/56.561; indirizzando: Cognome, Nome, Indirizzo, Cap, Telefono. Forma di pagamento scelta (versione postale [illegible], bonifico bancario sul conto n. 12681 dell'Istituto Bancario S. Paolo di Torino, Carta di Credito) ricordando di n. verde [illegible] direttamente presso gli sportelli del Gruppo La Stampa, via Roma 80, Torino.
PER DOCUMENTI del Diritto abbonamenti tel. 011/56561 fax 011/5617930. E-mail: abbonamenti@lastampa.it

CONCESSIONARIA PUBBLICITÀ: Publikompass Spa. Direzione: Milano 20123 via G. Cardano 20, tel. 02/34434811, fax 02/34434480. Torino 10126 corso Massimo d'Azeglio 60, tel. 011/6665311, fax 011/6663300. Bari via Amendola 166/5, tel. 080/5481111. Bologna via Amendola 11, tel. 051/253932. Padova via Gattamelata 198, tel. 049/8073344. Catania corso Sicilia 37/43, tel. 095/7380211. Firenze via Dino Compagni 48, tel. 055/361192. Genova via D'Annunzio 2/69, 2° piano, tel. 010/538706, fax 010/592000. Palermo via Liberta 19 tel. 091/6335100. [illegible] via Bellerio 84, tel. 02[illegible]81, fax 02/6081464.

LE LETTERE VANNO INVIATE A: LA STAMPA VIA MARENCO 32, 10126 TORINO [illegible] 011-6568924 E-MAIL: lettere@lastampa.it

Rivali nell'amore per Rossellini, le due attrici si sfidarono anche sullo schermo con due opere simili nel contenuto

La Magnani e la Bergman una guerra tra vulcani

Lo scenario delle Eolie un gruppo di amici innamorati del cinema e il barone Avanzo che diede al cugino regista l'idea di «Stromboli»

Ingrid Bergman con Roberto Rossellini sul set di Stromboli
A sinistra Anna Magnani in un'inquadratura di Vulcano film diretto da William Dieterle
Dietro quella guerra di cinema si nascondeva una guerra d'amore

Rondolino

Sono passati cinquant'anni e probabilmente non molti ricordano quella che fu definita la «guerra dei vulcani». Ma nell'Italia di allora, da pochi anni uscita dalla seconda guerra mondiale, ancora impegnata nella ricostruzione morale e materiale del Paese, già dominata dal conformismo piccolo-borghese, dai governi democristiani, dalla presenza massiccia della Chiesa, dal mito americano, dalla ricerca di benessere privato, quella «guerra» fu un evento che coinvolse un po' tutti, amplificato dai giornali, percorso da quel gusto per il pettegolezzo che non colpiva soltanto la stampa scandalistica, ma anche quella più seria e paludata. Anche perché quell'evento, che si protrasse per tutto il 1949, interessava in pari misura l'Italia, gli Stati Uniti, Hollywood e il cinema italiano neorealista, divi e registi di fama internazionale.

La «guerra dei vulcani» fu infatti quella che vide contrapposti, da un lato, Ingrid Bergman e Roberto Rossellini, dall'altro, Anna Magnani e William Dieterle, con tutta una schiera di personaggi minori e di vicende collaterali, di fatti e situazioni, che, solo grazie al lavoro di ricerca attenta e minuziosa di due giornalisti, Alberto Anile e Maria Gabriella Giannice, vengono alla luce fuori dalle polemiche, dai pettegolezzi, delle imprecisioni, delle distorsioni di cinquant'anni fa. Il loro libro, *La guerra dei vulcani. Storia di cinema e d'amore* (ed. Le Mani), è una vera miniera di dati e documenti, alcuni inediti, e quella ricostruzione dei fatti che riguardano al tempo stesso la vita e il cinema e la storia di un amore.

Bisogna risalire all'estate del 1946, quando un gruppo di amici, Pietro Moncada principe di Paternò, Francesco Aliata principe di Villafranca e duca di Salaparuta, il borghese Quinto di Napoli e il barone Renzo Avanzo, cognato di Luchino Visconti e cugino di Roberto Rossellini, frequentatori del Circolo della Vela di Palermo, decisero di girare un documentario sulle Eolie. Grazie all'interessamento di Rossellini, il materiale fu montato da Carlo Alberto Chiesa. E, col titolo di *Cacciatori sottomarini*, fu selezionato come uno dei sei migliori documentari italiani e invitato al Festival di Cannes del 1947. Elettrizzati dal successo, i quattro fondarono una piccola società di produzione, la Panaria Film, e proseguirono nella loro impresa cinematografica, anche con l'aiuto di Fosco Maraini, giovane antropologo appena giunto dal Giappone, realizzando fra il 1947 e il 1948 altri quattro documentari marini. Fra questi *Tonnara*, sulla pesca al tonno, che costituirà un precedente illustre, anzi un riferimento preciso per le due sequenze forse più belle e drammatiche dei due film che nel 1949 girarono negli stessi luoghi Rossellini e Dieterle, *Stromboli* e *Vulcano*.

In quel 1949 era in corso una «love story» intensa e conflittuale tra Roberto e Nannarella. Ingrid mandò la famosa lettera e divenne la protagonista del film. Per vendicarsi del tradimento, l'italiana interpretò una pellicola somigliante all'altra Uscì prima, ma fece fiasco

E a Rossellini a questo punto occorre tornare. Fu il cugino Avanzo a proporgli di realizzare un film alle Eolie, suggerendogli anche non pochi elementi per la storia e per i personaggi. Ma Rossellini era impegnato altrove. Aveva appena finito di girare *Germania anno zero* e lo stava montando; intanto aveva messo mano a *Il miracolo* con Federico Fellini, che doveva formare con *La voce umana*, girato a Parigi nel 1947, il dittico *Amore*, interpretato da Anna Magnani, con cui aveva un intenso e conflittuale rapporto sentimentale. Il progetto si poteva riprendere.

Fu in quello periodo che a Rossellini giunse la famosa lettera di Ingrid Bergman, la quale esprimeva il desiderio di girare un film sotto la sua direzione e scriveva in italiano «ti amo», l'unica frase che diceva di saper pronunciare nella nostra lingua. Da qui, da questa lettera e dal viaggio del regista a Hollywood, nacque, si sa, l'amore tra Roberto e Ingrid. E anche un primo contatto con David O. Selznick e successivamente con Howard Hugues per un film da girarsi in Italia interpretato dalla diva hollywoodiana.

Fu allora che Rossellini si ricordò del progetto di Avanzo e, com'era suo solito, ne utilizzò in parte la storia e soprattutto l'ambiente, all'insaputa del cugino, per presentare la sua proposta. Che fu accettata, con tutte le cautele e poi le incomprensioni, le discussioni, gli imprevisti e le rotture del caso.

Intanto la Magnani, messa in allarme dalle dicerie, cominciò a reagire a suo modo. Non soltanto passando dalla gelosia allo scontro violento, quando la storia d'amore fra Roberto e Ingrid era ormai di dominio pubblico; ma tramando una sorta di vendetta, nel momento in cui, nell'estate del 1949, i due si trasferirono sull'isola di Stromboli per girare il loro film. In ciò aiutata dagli amici della Panaria Film, che, indignati con Rossellini per il «furto» del progetto di Avanzo, le proposero di interpretare il loro film, sotto la direzione di William Dieterle, contattato a Hollywood dal produttore Ferruccio Caramelli per il tramite di Selznick.

E qui comincia la «guerra dei vulcani» che si protrasse per tutto il 1949. Mentre Rossellini girava a Stromboli, solitario e indifferente, innamorato in pari misura del mare e di Ingrid; la Magnani e i suoi si erano installati a Vulcano, non molto distante, per realizzare il film che Avanzo aveva scritto. Riuscirono prima loro, e *Vulcano* fu presentato il 2 febbraio 1950 a Roma in una disastrosa serata di gala. Riuscì dopo Rossellini. Il suo film fu presentato il 26 agosto alla Mostra di Venezia in una edizione diversa da quella che sarebbe uscita l'anno dopo sugli schermi italiani e diversissima da quella, massacrata, americana. Ma il suo fu un capolavoro. Quello di Dieterle un corretto prodotto di consumo.

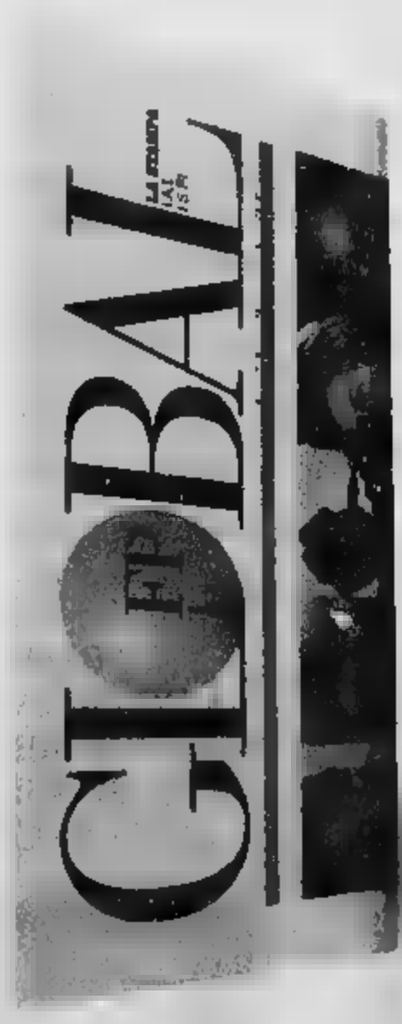

Dimensione globale

In questo numero:

I LATI OSCURI DELLA GLOBALIZZAZIONE

E se crolla Wall Street?

Dall'alto qualcuno ci spia

Il terrorismo ritornerà?

Come fermare le migrazioni illegali

I pirati di Internet per ora fanno poco danno, ma...

Ancora troppe bombe atomiche in giro

Le nuove guerre che ci divideranno

La geografia degli affari, della politica, della società in un nuovo ordine: globale.
Global, la rivista bimestrale che mette il pianeta al centro del mondo delle idee.
Realizzata in collaborazione con IAI, ISPI, La Stampa e Foreign Policy.
Nelle principali edicole e nelle migliori librerie.

GLOBAL
LA STAMPA

"Grattare? È l'unica azione che non va mai in ribasso."

Alla faccia della new economy.

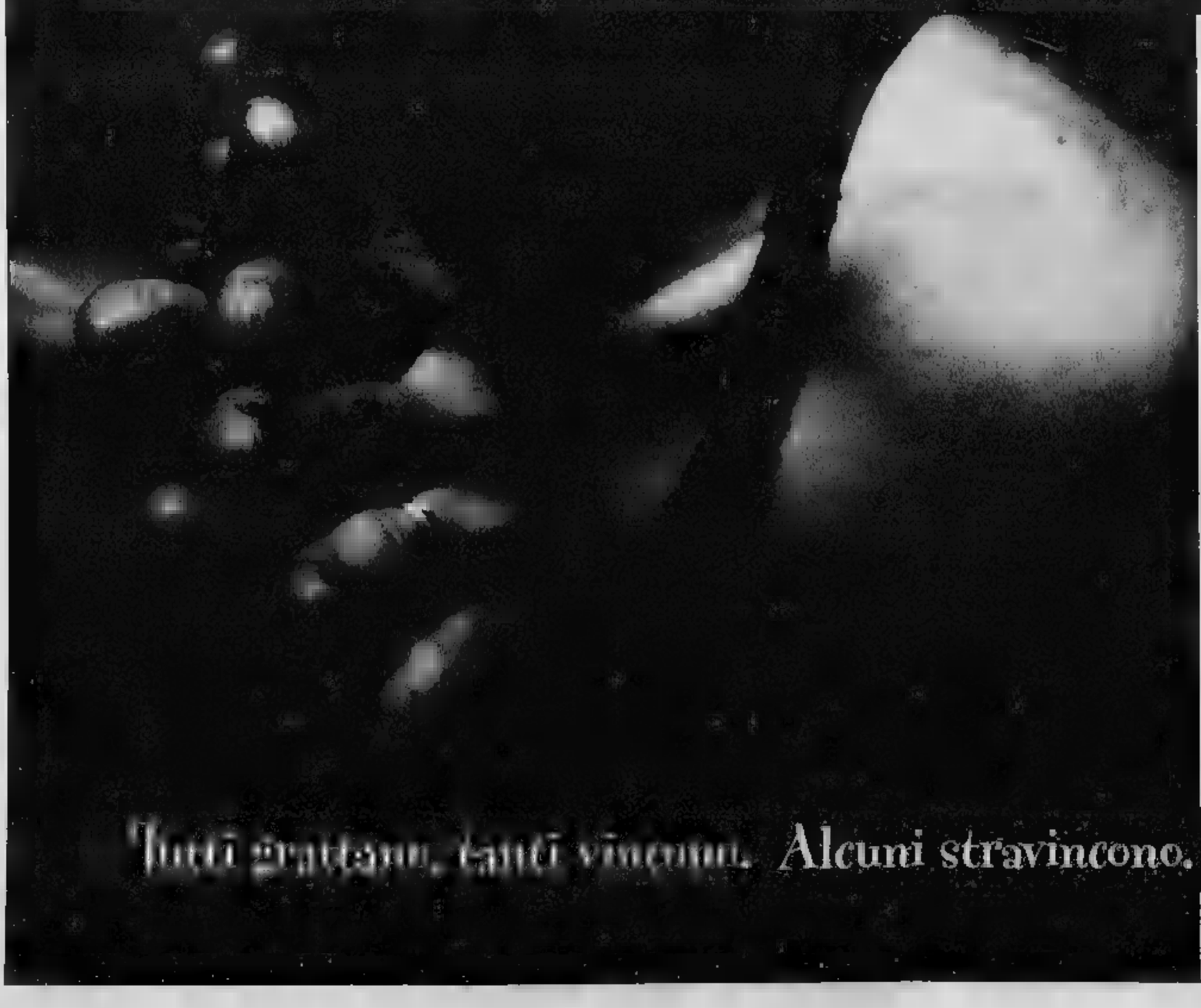

Arriva Gratta&Jackpot, il primo di [redacted] serie di gratta e vinci che vi accompagneranno fino alla fine dell'anno con montepremi miliardari. Prossimo appuntamento a fine ottobre [redacted] Proverbi e a dicembre con un [redacted] entusiasmante gioco tutto natalizio.

3 PREMI DA UN MILIARDO, 12 DA 100 MILIONI, 48 DA [redacted] MILIONI E ALTRI ANCORA.

Tutti grattano, tanti vincono. Alcuni stravincono.

PER LUI LA VITA RICOMINCIA A SESSANT'ANNI

[illegible]

Con l'avvenente attrice (che ha dato anche [illegible] bella svolta alla sua carriera) Banfi ha interpretato svariati film di genere «liceale». Proprio a questo genere e ad altri di cinema «minore», adesso molto in voga fra gli intellettuali, Raidue dedica un programma intitolato «Straculto» e curato da Marco Giusti, l'uomo di «Blob»

[illegible] GIRARDOT

Con l'attrice francese Banfi interpretò il film tv «Nuda proprietà»: erano una coppia di domestici, e lei alla fine moriva. Racconta l'attore: «Mastroianni s'era ammalato, il regista Enrico Oldoini propose me che ero disposto a farlo gratis, la produzione mi fece il contratto. E la mia carriera è cambiata»

GIOVANNA RALLI

In una prossima fiction di cui è protagonista Banfi, titolo «Il custode Angelo», la [illegible] il primo amore del protagonista è Giuliano Gemma l'attuale marito: «Son contento perché è uomo come me, grassoccio e spelacchiato, riesce a portar via la moglie a uno [illegible] lui, bello come un dio greco».

LINO BANFI
Orizzonti di gloria

Banfi con **Cristiana Capotondi**, insieme in «Il custode Angelo» e «Piovuto dal cielo»

intervista

Vincenzina Rabiony

ROMA

Nella foto a sinistra Lino Banfi è con Stefania Sandrelli e [illegible] Gazzara in «Piovuto dal cielo»

Per tutta la vita è stato considerato un caratterista, una buona «spalla»: adesso è tra gli attori più contesi dalla tv

È dovuto arrivare ai sessant'anni, Lino Banfi, [illegible] considerato un attore completo e [illegible] più solo [illegible] che [illegible] ridere, un comico dialettale, una buona «spalla». Ma adesso che i sessant'anni sono passati, si ritrova ad essere [illegible] dei [illegible] più [illegible] dell'universo televisivo: lo vogliono tutti. E lui ci sta, contento di potersi levare, come dice, qualche pietruzza dalle scarpe. [illegible] stagione della fiction, [illegible] Raiuno, l'ha chiusa lui con «Sciù Sciù», [illegible] film-tv [illegible] da un suo ricordo di guerra, e la stagione nuova di Raiuno la apre lui [illegible] un altro film-tv, «Piovuto dal cielo» [illegible] Sanchez, favola contemporanea su [illegible] neonato ritrovato da un portiere, davanti al suo palazzo. «Stavolta ho avuto l'onore di poter girare, oltre che [illegible] Ben Gazzarra, anche con Stefa[illegible] Sandrelli. Erano anni che mi [illegible] diceva: "Perché [illegible] mi capita mai di fare tua moglie?" e anni che le rispondevo: "Meglio l'amante, Stefania, sei troppo bella". Con questo film-tv abbiamo risolto il problema; io [illegible] un portiere dal cuore tenero e Stefania è la mia ex-moglie sposata al medico Ben Gazzarra. Quindi tutto torna». Intanto, aspettando che venga scritta la nuova [illegible] di «Un medico in famiglia», quella che gli ha meritato il titolo di nonno d'Italia, Banfi sta girando [illegible] puntate della fiction destinata a sostituirla, per ora, su Raiuno: «Il custode Angelo», per la regia di Lazotti, [illegible] Giovanna [illegible] nel ruolo di una signora che fu il primo amore del custode di nome Angelo e Giuliano Gemma in quello dell'attuale e tante consorte della signora medesima. Ambientata in un circolo sportivo di cui l'emigrante Banfi, tornato a casa, diventa il guardiano, la serie si allarga alle avventure di tutti i frequentatori del club dove si pratica ogni attività per mantenersi in forma, [illegible] tennis al golf. «È anche questa è un'altra soddisfazione. Non solo perché lavoro con Gemma che è un amico, [illegible] perché [illegible] uomo come me, grassoccio e spelacchiato, riesce a portare via la moglie a [illegible] come lui, bello come un dio greco».

Ti che si [illegible] questa svolta, Banfi?

«Non ho dubbi. A "Nuda proprietà". Era da molto tempo che volevo fare un ruolo dove lacrime e risate fossero confuse. Ci avevo provato con Marco Ferreri quando doveva girare "I love you"; poi arrivarono i francesi e lui fu [illegible] a prendere Christopher Lambert. M'ero sconsolato. A resistere [illegible] incoraggiato Enrico Oldoini promettendomi che, prima o poi, [illegible] film come volevo io me l'avrebbe fatto fare. E arrivò "Nuda proprietà" con Annie Girardot. Mastroianni s'era ammalato, Oldoini propose me che ero disposto a farlo gratis, la produzione mi fece il contratto. E la mia carriera è cambiata».

Esplodere a sessant'anni è innaturale, però.

«Certo [illegible] è [illegible] caso. Il [illegible] merito è [illegible] dato retta a [illegible] intuizioni. La prima volta mi capitò nel '68-'69, quando abbandonai l'avanspettacolo con il suo carnevanserraglio di ballerine, cantanti e barzellettieri per mettermi a fare cabaret al Puff di Lando Fiorini: m'ero reso conto che stava morendo. Guadagnavo [illegible] di prima tanto che durante il giorno facevo il cameriere a Frascati e la notte [illegible] in teatro con quel mio linguaggio strampalato. Ma fu il modo per farmi notare nel cinema ed essere messo sotto contratto da De Laurentiis».

E la seconda volta?

«Fu nell'86, alcuni anni dopo aver fatto per la tv "Senza rete" con Alberto Lupo. Avevo appena girato "L'allenatore di pallone", uno dei cento filmetti "liceali", con o senza Edwige Fenech. Incassavano milioni ed ero pagato bene, ma sentivo che quelle storielline del "vedo-non vedo" stavano passando di moda. Volli tornare in televisione. All'inizio erano programmi di varietà popolari, poi arrivò Arbore: lui mi diede [illegible] piano ad arrivare al pubblico chic che se fregava di sentirmi dire "porca puttana", io gliene diedi un'altra per arrivare al pubblico del sabato sera che lo ignorava. Fu un [illegible]. E con le prime serie televisive la mia riabilitazione di attore capace di far ridere fu completa».

Le capita ancora di utilizzare l'esperienza fatta nell'avanspettacolo?

«Ogni tanto. [illegible] "Il custode Angelo", un titolo chiaramente allusivo, torno a proporre ritmi e lazzi che conosco bene, anche perché questa serie nasce da una promessa fatta alla Lux di Bernabei molto tempo fa, assai prima di "Un medico in famiglia" che mi ha fatto conoscere a tutti come nonno Libero».

A questo punto della [illegible] carriera con'altro vorrebbe?

«Vorrei un premio per Pasquale Zagaria, che sono io prima di diventare Lino Banfi. Onorificenze ne ho [illegible]: per merito di D'Alema che ha affrettato l'iter [illegible] già stato nominato Cavaliere di Gran Croce. Invece mi manca un premio. Un bel premio cinematografico. Ma se faccio le fiction [illegible] posso neanche aspirare ad ottenerlo. Non dico l'Oscar. Sarebbe troppo. Un premio italiano, però, lo vorrei».

«Arbore ed io ci siamo aiutati reciprocamente. Adesso vorrei, non dico l'Oscar, ma un bel premio cinematografico tutto italiano»

La ragazza del cono

Dalla pubblicità del gelato a protagonista di due fiction

ROMA

Per celebrare il suo successo di illustre sessantenne, Lino Banfi s'è scelto una partner di vent'anni che lo segue qualsiasi cosa faccia. E' lei, Cristiana Capotondi, la ragazzina bionda del [illegible] Maxibon, a recitare la parte di sua figlia nel film-tv «Piovuto dal cielo». Ed è [illegible] lei, Cristiana Capotondi, a fare la nipote di Giovanna Ralli, figlia di Francesca Rettondini, ne «Il custode Angelo».

Ma chi è questa ragazzina che nella prossima stagione potrebbe diventare [illegible] dei nuovi volti [illegible] fiction targata Rai? Romana con casa a Trastevere, una sorella un po più grande che sogna di fare la stilista, padre laureato in [illegible]fia e madre in farmacia anche se lei sua, dice, è una famiglia di medici, Cristiana è approdata nello spettacolo a dodici anni, grazie a una amica della madre: «I miei non volevano, ma io ho insistito tanto che mi hanno portato al provino. E da quel momento ho cominciato a fare spot». Qualche apparizione nella fiction e qualcun altra nei film, pian piano s'è convinta che recitare per lei era una vocazione. Ma non ha lasciato la scuola: [illegible] m'è mai passata neanche per la testa. Studiare mi piace: ho preso la maturità con 95 su 100. E adesso mi [illegible] iscritta all'università a Scienza delle comunicazioni».

Il suo idolo? Ovviamente Jodie Foster non fosse che perché, come lei, ha cominciato con la pubblicità. I suoi attori preferiti? Dustin Hoffman per primo e poi Al Pacino e De Niro, e che fa se sono più vecchi di mamma o papà? I suoi divertimenti? Il cinema la sera d'inverno, magari a vedere Julia Roberts, anche se il film è [illegible]. Oppure d'estate una passeggiata per mangiare [illegible] pizza col ragazzo con cui [illegible] da sei anni. E il divismo? Nessun divismo. Ragazza dalla testa sulle spalle, [illegible] che l'importante è far esperienza e migliorare: «Vorrei diventare una brava interprete per poter lavorare nel cinema italiano che per me, come tutto quello europeo, è più bello del cinema americano». Incredibile, Cristiana: sarà vera o finta? (si. ro.)

Con l'opera di Wagner si conclude il «Ring» nel tempio di Bayreuth

Il «Crepuscolo» scuote i tedeschi

Sinopoli impone ai cantanti chiarezza e passione

Sandro Cappelletto

BAYREUTH

«Il crepuscolo degli dei» è il tempo ritrovato di Richard Wagner. Nell'ultimo atto della Tetralogia, tutto si compie e ritorna: il sipario cala mentre in orchestra risuona il motivo che, sedici ore prima, avevamo ascoltato all'inizio dell'avventura. L'anello è stato di nuovo inghiottito dalle acque del Reno, da dove l'ansia di potere degli uomini lo aveva sottratto, il cerchio dell'azione si è ricomposto. L'alba del mondo nuovo potrà sorgere?

Dopo «Oro del Reno» e «Valchiria», con «Sigfrido» e «Crepuscolo» si è concluso il primo ciclo di esecuzioni dell'«Anello del Nibelungo»: il programma del festival ne prevede ancora due, il 10,11,13 e 15, poi il 21, 22, 24 e 26 agosto. La macchina marcia a pieno regime, con una produttività e un'efficienza tecnica ammirevoli.

La direzione di Giuseppe Sinopoli non ha perduto l'occasione offerta dal «Crepuscolo»: qui, dove la musica wagneriana raggiunge il suo apogeo di densità, perché un motivo ne nasconde un altro e un altro ancora e tutta la vicenda, la memoria e il presente, vivono assieme in una frase d'orchestra e nel canto, l'interpretazione del maestro veneziano coniuga la chiarezza della concertazione all'impeto della passione. Wagner è un corpo matematico che racchiude lo spirito della tragedia: ogni cosa accade perché logicamente - lui diceva «per necessità interiore» - deve succedere, ma quando arriva, lo fa con una potenza epica. La marcia funebre di Sigfrido è devastante di dolore e [illegible]one: vive in questa musica quel [illegible] che la lingua tedesca esprime in una parola meravigliosa, «Weltschmerz, dolore [illegible] mondo. Un dolore impossibile da sostenere, ma che richiede di essere condiviso.

L'orchestra del Festival, costituita ogni [illegible] dai musicisti delle migliori formazioni tedesche, ha qui impressionato per la potenza e l'esattezza della sezione degli ottoni, quanto nell'idillio di Sigfrido si era fatta ammirare per la trasparenza cameristica del suono degli archi. Un'orchestra duttile alle intenzioni dominanti della lettura di Sinopoli, centrata sulla dimensione [illegible] inquietissima, delle dinamiche del suono, su una evidente antipatia per gli aspetti retorici e squillanti del canto, e soprattutto sull'idea della perdita, della catastrofe di un mondo. Un Wagner disperatamente umano, senza più utopie, dunque contemporaneo.

Anche per questo ti meraviglia in ginocchio per supplicare la regia di Jürgen Flimm di non confermare una volta di più il suo disinvolto sincretismo e di fermarsi un attimo prima che la spada impugnata da Brunilde si conficchi nella pancia di Hagen. Ci sarà pure un motivo, se a Wagner una soluzione del genere non è mai passata per la testa: ma come, con tutto quello che la Valchiria ha da fare in quel momento - preparare la pira per Sigfrido, il cavallo e se stessa - e soprattutto mentre risuona, struggente, il tema della redenzione d'amore, ma dove li trova il tempo e la voglia per sporcarsi le mani con un delitto inutile? Poi, inizia un valzer di sipari e siparietti, l'ultimo dei quali schiude l'immagine di un cavaliere armato visto di spalle: dopo lo sconsolato epilogo del «Crepu[illegible] dei [illegible] la [illegible] nel Parsifal prossimo venturo. Friedrich Nietzsche, che vedeva in «Parsifal» il cedimento di Wagner al cristianesimo, urlerà di rabbia. Anche il tenore Wolfgang Schmidt, prorompente, atletico Sigfrido, tende [illegible] al grido: «Io lo può permettere, per strepitosa potenza e fermezza di voce, ma lo preferiamo quando scopre la paura e l'amore nel duetto con Brunilde o sogna la madre perduta: è l'unico momento di abbandono, violentato da Flimm con l'apparizione [illegible] ciancicante, volutamente ridicola ballerina sullo sfondo. E' [illegible] necessario mitizzare sempre?

Della bravura di Gaby Schnaut, Brunilde, si è detto, Michael Howard è un Mime tantralmente efficace, vocalmente più debole; Günter von Kannen crea un Alberico capolavoro, Günther e Hagen sono i bravissimi Hans-Joachim Ketelsen e John Tomlinson. Il prestigio del Festival è tale da potersi concedere, per il breve ruolo della valchiria Waltraute, lo splendore di Violeta Urmana. Chi pensa che il pubblico tedesco sia freddo, venga a ricredersi qui.

Giuseppe Sinopoli a Bayreuth ha diretto l'opera di Richard Wagner con la sicurezza di sempre cogliendo nella vicenda mitologica tedesca la memoria del passato

L'orchestra del Festival costituita con i migliori musicisti della Germania Le date dei cicli

STASERA ESTATE

■ [illegible] Opera Bohème allo Sferisterio [illegible] l'Orchestra Filar[illegible] Marchigiana diretta da Massimo De Bernart. Regia [illegible] Nicolas Joel, con Fiorenza Cedolins, Sabina Macculi, Pietro Ballo.

■ **ROMA.** La Compagnia Movimento Danza presenta sulla scalinata [illegible] Valle Giulia, [illegible] 21, «Il canto delle [illegible]is», coreografia di Gabriella Stazio. Ballerini Ferdinando Aronella, Sonia Di Gennaro, Paola Ricciardi.

■ **VERCELLI.** La Camerata Ducale diretta da Guido Rimonda, anche violino solista, in concerto questa sera nella Basilica [illegible] Sant'Andrea alle 21.15. Protagonisti della serata il soprano Francesca Scaini, il mezzosoprano Nausicaa Nisati, il tenore Massimiliano Italiano e il basso Giorgio Valerio. Musiche di Vivaldi e Bach.

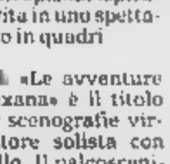

La Savignano

■ **SARSINA (Fo).** Pippo Santonastaso e la Compagnia d'operette Edipo sono [illegible] scena all'arena Plautina, 21.30, con «La vedova allegra» di Franz Lehar.

■ [illegible] Per il XX Festival del Teatro Italiano, nel Tempio di Giove Anxur, 21.30, «Ypokritai», testo, interpretazione e regia [illegible] Patrizio Cigliano, con Celeste Brancato, Beatrice Fazi.

■ [illegible], Andrea Giordana, Luciana Savignano e Angelo Branduardi sono i protagonisti dell'unico appuntamento nazionale intitolato «Il miracolo della Fratellanza», in programma sul sagrato di San Petronio in piazza Maggiore (21,30). Oggetto centrale dell'opera è San Francesco, celebrato in alcuni episodi ispirati alla sua vita in uno spettacolo suddiviso in quadri

■ [illegible] «Le avventure del signor Quixana» è il titolo del duetto per scenografie virtuali e danzatore solista con Roberto Castello. Il palcoscenico è quello del teatro all'aperto di via Spada, inizio 21,15.

■ **VERONA.** Primo titolo agostiano all'Arena: «Aida» con Orlin Anastassov, Nina Terentieva, Daniele Dessì, Orchestra diretto da Daniel Oren, scene, costumi e regia di Pier Luigi Pizzi. Inizio ore 21.

■ [illegible]. Concerto numero quattro dell'Estate in Musica. Nella sala Mare dell'hotel Cenobio dei Dogi, 21.30, recital del pianista Alberto Nosè [illegible] un repertorio di Chopin.

■ **PALERMO.** Il programma di danza si sposta a Vignicella, all'ex Manicomio, [illegible] 21, con la Compagnia Bassini & Bruni in «Tangaz», coreografia originale con musiche eseguite dal vivo da Federica Maglioni, Michele Guidi e Cecilia Zanni.

■ [illegible] Fino al [illegible] agosto sulla Diga Foranea del Porto, 21.30, si replica «Gli uccelli» di Aristofane. Traduzione di Giorgio Ferarò, impianto scenico di Emanuele Conte, regia di Tonino Conte.

■ [illegible] **DELLA PR[illegible]** (Bg). Musica sacra nella chiesa parrocchiale di Dorga, [illegible] 21, [illegible] il concerto del Gruppo da [illegible]nera Caronte.

■ [illegible]ESTE [illegible] Teatro Verdi, 20,30, «La bella Elena» di Offenbach nell'allestimento dell'Opera national de Paris. Orchestra diretta da Alain Guingal, regia di Jérome Savary, con Francesco Piccoli, Donata D'Annun[illegible], Marina Fratarcangeli.

Max Gazzè

■ **JAZZ.** Antonello Salis-Stefano Bollani Duo a Roma per il festival di Villa Coli[illegible]. Limonaquequa a Montelparo (Ascoli Piceno).

■ **TOURNEE.** Max Gazzè a Marghera (Venezia). Lou Dalfin a Sesto S.Giovanni (Milano). Luca Carboni a Rapallo. Stadio ad Arpino (Frosinone). Irene Grandi a Pietra Ligure (Savona). Franco Battiato ad Ancona. Nidi D'Arac a Cuneo. Syria e Davide De Marinis, Litfiba ad Adrano (Catania). Orishas a Carrara. Subsonica ad Agrigento.

a cura di Mario Priolo

Il campione di motociclismo ha annunciato la fine della love story con la Falchi

Anna & Max, è addio

«Obiettivi troppo diversi»

Enrico
ROMA

«Sì, è vero. Tra me ed Anna è tutto finito. Nessun dramma, la cosa è avvenuta molto tranquillamente. Ci siamo parlati a lungo ed abbiamo deciso di troncare. E' stata comunque una bella storia, per noi, di quelle importanti, ma i nostri obiettivi erano e restano diversi. Tutto qui». Con queste poche parole, Max Biaggi ha voluto ieri dare la notizia della fine del rapporto con Anna Falchi. Lo ha fatto personalmente, per dare un taglio definitivo alle voci che da qualche mese circolavano sulla sua relazione e che lo hanno disturbato non poco.

Per due anni, la love story tra il campione del mondo di motociclismo e la bella showgirl italo-finlandese aveva fatto scrivere decine e decine di pagine sui rotocalchi rosa. Tutto ebbe inizio nell'agosto del 1998, circuito di Brno, Repubblica Ceka. Max era arrivato in aereo da Roma, dove aveva appena registrato una puntata di una trasmissione tv nella quale appariva anche Anna Falchi. Fu amore a prima vista. Dopo la registrazione Biaggi le chiese, a bruciapelo: «Sei libera in questo weekend?», «Sì», «Allora vieni con me». E la portò nel mondo delle corse, ambiente totalmente nuovo per lei, non certo abituata all'odore dell'olio bruciato, al rumore di bolidi da 300 orari, a panini al posto del pranzo e a serate cortissime perchè, il giorno dopo, bisogna alzarsi presto e andare in pista.

Ci fu, tra i giornalisti, chi sentenziò subito trattarsi di una trovata pubblicitaria, Montata ad arte dai rispettivi uffici di pubbliche relazioni, tanto per rinfrescare le immagini dei due personaggi, un po' in ombra in quel momento. Per altri la cosa non sarebbe andata avanti più di un mese: troppo diversi i due per poter andare d'accordo. E poi Biaggi non vinceva più e c'era chi dava la colpa alla bella Anna. Ed invece la love story, a dispetto di tutti, è andata avanti per due anni e si è conclusa, ironia della sorte, proprio alla vigilia del Gran Premio della Repubblica Ceka in programma il prossimo 20 agosto.

«Obiettivi diversi», ha detto Biaggi ieri. Ed è indiscutibilmente vero. I due, a campi contrapposti, sono sembrati spesso due pesci fuor d'acqua. Max, nelle trasmissioni tv di varietà, appariva impacciato, timoroso del mezzo televisivo. Lei, nei circuiti, restava sempre in un angolo, impossibile da avvicinare, tanto non avrebbe detto una parola, come timorosa di rovinare la scena a lui, il vero protagonista sulle piste.

«Nessun dramma la cosa è avvenuta con tranquillità Ci siamo parlati a lungo e abbiamo deciso di troncare E' stato bello»

Max non ha gradito lo strip in occasione del trionfo laziale Alla show girl non piaceva la misteriosa bionda presente ai G. P.

Eppure è stato amore vero tra i due: ne sa qualcosa Biaggi che in telefonate alla bella Anna in questi due anni ha speso cifre da capogiro. Entrambi gelosi uno dell'altro: qualcuno dice di averli sentiti anche litigare per questo nel loro «nido» di Montecarlo, dove Max abita stabilmente da anni.

E' sicuro, però, negli ultimi tempi non deve aver fatto piacere al pilota romano vedere la sua partner partecipare alla festa dello scudetto della Lazio (lui è romanista sfegatato) e togliersi la camicetta per restare in reggiseno davanti ad una folla osannante. Nè a lei leggera di una misteriosa e bellissima ragazza bionda, spagnola, che accompagnava Max ai circuiti europei.

Insomma, i tempi erano maturi per troncare la relazione, prima che il tutto diventasse la storiella dell'estate, per la delizia dei paparazzi. Addio Max, addio Anna, la telenovela va in archivio. Il seguito alle prossime puntate.

La storia fra la Falchi e Max Biaggi era nata alla vigilia del G.P. di Brno: nella stessa occasione, due anni dopo, il pilota ha dato l'annuncio ufficiale della conclusione

La danzatrice scomparsa a 98 anni

Bianca Gallizia prima ballerina

E' morta domenica, a [illegible] Bianca Gallizia, decana del balletto italiano. Era nata a Milano nel 1902. Il decesso è avvenuto in un ospedale in seguito ai postumi di un'influenza. Diplomata nel 1922, era diventata «prima ballerina» del San Carlo di Napoli, ed era quindi passata alla Scala, dove rimase fino al '31 prima di debuttare, con straordinario successo, a Vienna, al Cairo, ad Asmara, all'Asi. Nel 1944 le era stato affidato il compito di ricostruire il corpo di ballo del San Carlo di Napoli. Pubblichiamo un ricordo di Carla Fracci.

Carla Fracci

IERI ho telefonato a Firenze da Tokyo a mio figlio Francesco: «... Ci ha lasciato Bianca Gallizia... Che peccato, mamma! Era così viva... che dispiacere!». Sì, da Bianca Gallizia si emanava una straordinaria vitalità, una forza vivace e consolatoria, un senso eroico del lavoro umile come solo nel mondo della danza il lavoro può essere, eroico e umile. La Gallizia è stata un esempio di come si deve mantenere vivo dentro di noi e per sempre il senso del non arrendersi al banale, quel senso così italiano che ha animato i più famosi Artigiani-Artisti del nostro Paese. Quel senso che doveva animare Cecchetti, il grande, severissimo poeta della danza, fra tutti maestro di ballo immortale. Dipinto e adorato perfino da Pablo Picasso. Insomma, sia la signora Bianca se ne va un angelo intelligente nel senso utile della parola. Un angelo che, sempre e in qualsiasi momento tu lo invocassi, aveva il consiglio giusto, la parola che ti consolava, il gesto che ti indicava che a ogni pausa, per chi lo merita, segue un futuro di lavoro luminoso. Recentemente ci sentivamo spesso. La signora Gallizia si era molto dispiaciuta del deteriorarsi del mio rapporto con la sovrintendenza del Teatro alla Scala e, citando Paul Claudel, mi aveva detto: «Siamo animali della stessa lana, nati nello stesso covile... quella benedetta sala Trieste, l'antica sala ballo del Teatro alla Scala con le finestre proprio nel timpano del Piermarini... ma siamo anche viaggiatori irrequieti, spesso afflitti da dei magoni alla gola che tolgono il respiro... Ma sai, Carla, la strada di pietre aguzze ce la scegliemmo fin da bambine, come le suore, come le martiri... e questa strada scelta non si abbandona mai... sempre in moto verso il futuro... e il futuro per chi lavora seriamente è luminoso e la notte chiarissima». Grazie signora Bianca, grazie spinazzitt di novantotto anni.

A Verezzi lo spettacolo tratto da Dostoevskij, regia di Rossella Falk

Romina Mondello e Fabio Poggiali sono i protagonisti dello spettacolo «Le notti bianche» tratto dal romanzo breve di Fedor Dostoevskij e messo in scena da Rossella Falk. La grande attrice, passata alla regia, è responsabile anche delle scenografie e costumi

«Le notti bianche» di Romina

La Mondello soggiogata dall'amore

Osvaldo Guerrieri
INVIATO BORGIO VEREZZI

L'impulso è di cercare subito lo spirito di Luchino Visconti. Sarà bizzarro, ma, assistendo in una gremitissima piazza Sant'Agostino alla rappresentazione di «Le notti bianche», il romanzo giovanile di Fëdor Dostoevskij, che nelle sue vicende è diventato anche un modesto film di Visconti, quella tentazione è stata per qualche minuto fortissima. Il motivo? A mettere in scena questa nuova riduzione teatrale del «romanzo sentimentale» è Rossella Falk, la cui carriera è stata indissolubilmente legata all'Eliseo, cioè al luogo che, prima del «Giovane», ha avuto in Visconti il suo astro, il suo mito, il suo coraggioso innovatore.

Ma del «conte russo» non c'è nemmeno traccia. Per un attimo, l'iperrealismo dell'apparato scenico (anche questo della signora Falk, come pure i costumi) ci ha fatto pensare a una specie di filo mai spezzato, il bisogno di rappresentare Pietroburgo con l'esattezza delle sue facciate, con i rami (veri) degli alberi che spuntano a ciuffo da un vano fra casa e casa, era prerogativa profondamente viscontiana, che mai avrebbe messo una stufa di Castellamonte in un interno moscovita. Però la suggestione finiva lì.

Racconto astratto, impalpabile come un pulviscolo sentimentale, «Le notti bianche» raccontano l'incontro di un giovane sognatore con una ragazza che gli offre subito amicizia. L'incontro avviene in un parco, nell'ora estiva in cui il giorno sembra non voler cedere alla notte il proprio residuo chiarore. Il giovane apprende che la ragazza nutre una pena. Innamorata di uno studente, aspetta che le ritorni, anzi che si faccia vivo con lei, poichè già da alcuni giorni è in città. Negli incontri che seguono, il giovane l'ascolta, si commuove, le offre aiuto, finisce per innamorarsi di lei credendo che anche lei si sia innamorata di lui. Già stanno per fiorire sulle labbra di entrambi dolci promesse di felicità quando arriva «l'altro». La ragazza vola da lui, dimenticando tutto.

Su questa materia soffice, piumosa, eppure così intrisa di solitudine, la Falk innesta una regia di servizio. Nel senso che predispone uno spazio entro cui i due protagonisti sono liberi di muoversi a piacere. Possono, cioè, andare su e giù per il palcoscenico, salire sul piedestallo di un lampione, sedere, occhi dentro gli occhi e mani nelle mani, sulla fatidica panchina che troneggia al centro del palcoscenico. Insomma, cerca il sottosuolo così caro a Dostoevskij, non si affaccia sul fondo senza luce della solitudine nascosta dalla leggerezza. Anzi sembra dirci che il velo della leggerezza può bastare a se stesso.

Eppure il doppiofondo di disperazione e di tormento non manca nella riduzione di Fabio Poggiali, che nello spettacolo interpreta la parte del giovane sognatore. Vestito di bianco, perso in una vita senza un centro di concretezza, Poggiali ci consegna il ritratto di uno di quei visionari dissipati e deliranti che affollano la letteratura russa dell'Ottocento. Accanto a lui, nel ruolo della ragazza, troviamo Romina Mondello, star televisiva di molteplici orizzonti. Elegante nell'ampio abito grigio, aggraziata nel portamento, fresca nella vitalità, la Mondello dimostra che il lavoro palcoscenico non è per lei un diversivo. Dai tempi del «Pulcinella» di Scaparro ci è parsa maturata, tanto che il suo personaggio di ragazza soggiogata da tutte le vibrazioni del cuore acquista ampia plausibilità. Qualche incertezza in meno, qualche ingenuità da superare, e diventerà una bella certezza. Il pubblico l'ha premiata con un lungo applauso insieme con Poggiali e con la Falk invocata a gran voce.

www.alitalia.it

over 60

Aumentatevi l'età.

per esempio ROMA–PISA andata e ritorno £139.000

per esempio NAPOLI–VENEZIA andata e ritorno £219.000

per esempio TORINO–PALERMO andata e ritorno £299.000

Chi ha più di 60 anni vola in tutta Italia tutti i giorni a soli tre prezzi.

Informatevi nelle Agenzie di Viaggi o chiamate il numero verde.

Alitalia

VI PORTEREMO OVUNQUE

Le tariffe, soggette a specifiche restrizioni ed alla disponibilità dei posti, non comprendono le tasse d'imbarco, sono valide fino al 6/9/2000. Alcuni collegamenti possono essere operati da Compagnie Aeree partner. Non è garantita la lista d'attesa. L'acquisto in aeroporto, come in tutti gli altri punti vendita, deve avvenire entro 24 ore dalla prenotazione confermata. I biglietti non sono rimborsabili, ma l'importo versato può essere utilizzato per l'acquisto di biglietti a tariffa piena per la stessa tratta. L'offerta non è cumulabile ad altri sconti. Le tariffe sono soggette agli oneri in vigore e possibili variazioni operative. Per informazioni complete sull'iniziativa rivolgetevi alle Agenzie di Viaggi, al numero verde attivo 24 ore su 24, oppure consultate le pagine 448 del Televideo RAI, Mediaset e TMC o www.alitalia.it

VENDO... TUTTO

eeeeeeevvai!

ERICSSON T28S L. 599.000

con carta ricaricabile da L. 100.000 compresa nel prezzo!

MOTOROLA V3690 L. 899.000

TV SONY KV25X5BD/E
25" stereo-televideo
L. 990.000

TV SONY KV29X5BD/E
29" stereo-televideo
L. 1.099.000

PRIMA DI ACQUISTARE UN TV COLOR, UNA TELECAMERA, UN FOTOGRAFICO, UN VIDEOREGISTRATORE, UNA LAVATRICE, UNA CUCINA, UN FRIGORIFERO, UN CALORIFERO...
PASSA DA

STIEVANI IL COLOSSO DELL'ELETTRONICA

TORINO - Largo Giachino, 93 - Tel. 011.214545 (r.a.)

SIAMO E RESTIAMO I MIGLIORI!!!

PER MAGGIORI INFORMAZIONI SUGLI ARTICOLI PUBBLICIZZATI SCRIVERE A: SOCIETÀ ITALIANA ACQUISTI DIRETTI, PIAZZA BARACCA 1 MILANO

"SPAZIO AI SALDI"

I CENTRI CONVENIENZA **GALLENCA E OSSOLA EURONICS** TI ASPETTANO PER MISURARE LA CONVENIENZA, LA QUALITÀ, LA SCELTA E LE FACILI CONDIZIONI DI PAGAMENTO SU TUTTA LA LINEA DEL BIANCO Frigoriferi - Combinati Lavatrici - Cucine - Lavastoviglie - congelatori e piccoli per la casa E SU TUTTA LA LINEA DELL'ELETTRONICA -Tv - Video - HIFI - Computer e Telefonia.

EURONICS Funziona.

OLTRE 500 MODELLI ESPOSTI

FRIGORIFERO IGNIS
240 Litri Doppia Porta
~~£. 469.000~~

£. 329.000

LAVATRICE IBERNA
5 Kg. - Tasto 1/2 carico - Tasto automatico - Estetica Soft/line 14 programmi - Tasto lavaggio a freddo
Misura:85x60x52

~~£. 479.000~~
£. 349.000

LAVATRICE 33 CM.
Marca Nazionale - ■ Kg. - Termostato regolabile - Tasto 1/2 carico - Vasca Inox
~~£. 799.000~~
£. 589.000

PHILIPS SAVY
130 gr., Stand by 90 h con carta prepagata OMNITEL, traffico di L. 50.000 in regalo
Offerta valida solo nei centri OMNITEL

£. 199.000

CONGELATORE a pozzetto IBERNA
110 Litri
Misura:85x53x58
~~£. 490.000~~
£. 319.000

TELEVISORE PT4403
PHILIPS 28" stereo
Televideo, Telecomando, 100 Canali
~~£. 849.000~~ **£. 649.000**

COMBINATO INDESIT
350 Litri
Estetica Soft/line
~~£. 899.000~~
£. 699.000

LAVATRICE CANDY
■ Kg. - Tasto 1/2 carico - Termostato regolabile - Tasto esclusione centrifuga
Misura: 85x60x52
~~£. 598.000~~
£. 469.000

Telefono filo BRONDI mod. CONDOR
~~£. 169.000~~
£. 89.000

APERTI IL MESE DI AGOSTO

EURONICS — CENTRI CONVENIENZA

CENTRO TIM — CENTRO omnitel

OSSOLA Gallenca

TVC - Video - HI-FI - Elettrodomestici - Computer - Telefonia

CENTRI GALLENCA

TORINO
Via S. Donato 44/c
Tel. 011.4373366 r.a.

TORINO
Via Gorizia 58 (S. Rita)
Tel. 011.3272244 r.a.

CHIERI
C.Com il Gialdo
Via R. di Montelera 51
Tel. 011.9471185

MONCALIERI
Via Vittime di Bologna 21
Tel. 011.645812

BUROLO D'IVREA
Via Batazzi 1/3
Tel. 0125.57555

CENTRI OSSOLA

TORINO
C.so Vercelli 92/94
Tel. 011.2487021 r.a.

CIRIÈ
C.so Roma 60
Tel. 011.9211460

CIRIÈ
P.za S.Giovanni 1
Tel/Fax 011.9210243

EFF COMM. COM. EX LEGGE 60/80 13091 SCAD 15/08/00

TIVU' & TIVU'

Alessandro Comazzi

Gli spaventati ragazzi di «Beato tra le donne» accanto a Natalia Estrada che migliora il [illegible] italiano

L'umanità dolente del video

DIECI milioni di telespettatori o poco meno, anche nell'ultima domenica di luglio, per il Gran Premio di Germania e il trionfo di Barrichello, sono un bacino ben appetibile per i pubblicitari, veri padroni della tv. Certo, l'appuntamento deve essere importante, forse inevitabilmente sportivo, per strappare i telespettatori dalle loro sdraio. Chissà quali sarebbero i risultati del Festival di Sanremo, se il rito si consumasse in estate. Del resto, a proposito di pubblicitari: non è mica detto che le facciano tutte giuste. Quando una réclame è ossessivamente ripetuta non ottiene lo scopo contrario? La noia, la saturazione, l'antipatia? Prendiamo lo spot in barca a vela delle tre ragazze che telefonano: ce lo fanno vedere decine, centinaia di volte, sempre uguale, con le bandierine di comunicazione marinare volte al rimorchio da parte dei ragazzi. Non è troppo? Non farà venir voglia di buttarla, quella linea telefonica, nel mare di cui sopra? Mah. Avranno fatto i loro conti, i loro sondaggi e avranno deciso che «gutta cavat lapidem», la goccia scava la roccia, e dunque è meglio ficcare bene in testa allo spettatore distratto il messaggio subliminale dell'abbinamento tra portatile e belle signorine da rimorchiare. Però che barba: e cambiate 'sto spot!

A Natalia Estrada, che conduce quest'anno su Canale 5 «Beato tra le donne», vecchia patria di Paolo Bonolis, va riconosciuta l'evoluzione. La conduttrice, che pure è straniera, come ben si sa arriva dalla Spagna, continua a migliorare il suo italiano, a differenza di tante altre esotiche colleghe. Sarà avvantaggiata dalla comune origine latina della lingua: sta di fatto che il suo modo di parlare si rivela un lavoro in progresso. La trasmissione è nella sostanza sempre la stessa (il comico è Enrico Brignano, il Giacinto del «Medico in famiglia»): i ragazzi che si esibiscono, accompagnati dalle mamme, per consolidare l'italica fama di mammoni, vengono votati da un pubblico esclusivamente femminile, e quelli che perdono sono buttati in piscina dalle ballerine, le cosiddette «spintarelle». È proprio la visione di queste belle ragazze generosamente svestite, è uno dei punti di forza del disimpegnato programma. Gli elementi più interessanti sono quelli che non si vedono: chissà come sono davvero quei ragazzi, cosa pensano, se si illudono, se sperano. Quando aspettano le bellone che li baciano o li spingono in acqua, eliminandoli, qualcuno ha il volto pressoché terrorizzato. Questa è la vera umanità dolente della tv, quella che si intuisce dietro le urla di felicità dei conduttori, dietro i «reality show» dalla carità pelosa, dietro tutte le trasmissioni in cui si esibisce la «gente comune».

alessandra.comazzi@lastampa.it

ANTENNA

OGGI
Mariah Carey, Bon Jovi, Ligabue, Piero Pelù, Jarabe de Palo e i Lunapop tra gli ospiti dell'ultima tappa del Festivalbar, prima della finalissima di settembre (*Italia 1*, 20,40).

PARIETTI 1
20 agosto Alba Parietti sarà a Jasnaja Poljana, a duecento chilometri da Mosca, terra natale di Lev Tolstoj. Motivo: la presentazione di un catalogo di opere dello scrittore russo, realizzato grazie a una donazione (quindici milioni) che la stessa Parietti fece alla biblioteca del luogo otto fa.

PARIETTI 2
«Solo un uomo impotente può avere dubbi sulla mia femminilità» (Alba Parietti).

LUZZI
«La mia debolezza? Pretendo una grande lealtà degli altri. Non c'è cosa più sbagliata» (Beatrice Luzzi di Vivere).

CIAVARRO 1
Eleonora Giorgi, ex moglie di Massimo Ciavarro, ricorda ancora quella volta in cui lui rigettò in acqua una spigola di otto chili pescata, «per non farla soffrire».

2
Massimo Ciavarro ammette di [illegible] terribilmente pigro («purtroppo anche nei sentimenti»).

HUNZIKER
«E' meraviglioso cosa si può fare a casa propria: bere il caffè nudi, per esempio» (Michelle Hunziker, foto).

[illegible]
«Sono cresciuta a pane e ciclismo» (Antonella Clerici).

[illegible]
«Io e [illegible] fratello [illegible] a pane e understatement» (Michele Cucuzza).

[illegible]
La trasmissione ideale secondo Iva Zanicchi: Linea verde. Motivo: «Giri l'Italia, conosci tante persone diverse. E alla fine ti siedi a una bella tavola imbandi[illegible].

[illegible] DI OGGI

RAIUNO

TELEGIORNALE
6.30 7073826 | 20.00 75517
11.30 5037178 | 23.00 55517
13.30 [illegible] | 0.15 [illegible]
18.00 5862

RAIDUE

TELEGIORNALE
11.45 2893884 | 20.30 30915
13.00 6197 | 22.35 8067888

RAITRE

TELEGIORNALE
[illegible] 19466 | 22.45 518333
14.15 2521420 | 0.05 [illegible]
[illegible]

CANALE 5

TELEGIORNALE
8.00 1197 | 1.15 7862937
13.00 95265 | 4.15 3017078
20.00 4178 | 5.15 57961192

ITALIA 1

TELEGIORNALE
12.25 [illegible] | 19.30 5807

[illegible]

TELEGIORNALE
11.30 2704352 | 18.55 5315710
13.30 4352

GIORNO

6.00 Euronews (8175)
6.30 Tg1 - Che tempo fa (7073826)
6.40 Unomattina estate All'interno: Tg1 (7.00, 7.30, 8.00, 9.00) - Rassegna stampa (7.05) - Tg1 Flash L.i.s. (8.30) - Tg1 Flash (9.30) - Appuntamento al cinema (23932449)
10.05 Umano ma non troppo Film (avv., [illegible] A. Thicke (2614807)
11.30 Tg1 Notiziario (5037178)
11.35 La signora del West Telefilm (8097[illegible]
12.25 Che tempo [illegible] (3029246)
12.30 Tg1 Flash (18284)
12.35 La signora in giallo Telefilm (7531333)
13.30 Telegiornale (642)
14.00 Tg1 Economia (32739)
14.05 Incantesimo Serie (3083555)
15.05 Legacy Telefilm (954352)
15.50 Un posto [illegible] Film (dramm., 1951) (7596420)
17.50 Varietà - 1ª parte (1186826)
18.00 Tg1 Notiziario [illegible]
18.10 Varietà [illegible] programma di P. [illegible] Andreis - 2ª [illegible] (149333)
18.50 L'ispettore Derrick Telefilm "Il cuore di un uomo". All'interno: Che tempo fa (19.25) (4903178)

6.30 L'amore è un dardo Poveri fiori (4536)
7.00 Go Cart Anteprima (2593130)
7.45 Go Cart Mattina (25855994)
10.20 E vissero infelici per sempre Telefilm (3153642)
10.40 Port Charles SO (4074826)
11.00 Rai educational - Meteo [illegible]
11.20 Tg2 Medicina 33 (4272449)
11.45 Tg2 Mattina (2893884)
12.05 Pazza famiglia [illegible] (8563791)
13.00 Tg2 Giorno (6197)
13.30 Sereno Variabile E... state con noi (29265)
13.50 Jake e Jason detectives Telefilm (594888)
[illegible] Un caso per due Telefilm (4254178)
15.50 [illegible] & Order TF (2168333)
16.00 Tg2-Flash (anche alle 17.30) (6034333)
16.50 Il cocco di un angelo Telefilm (1555994)
17.40 [illegible] poliziotti a Palm Beach Telefilm (7813772)
18.30 Tg2 Flash L.i.s. (36420)
18.35 Meteo (6957642)
[illegible] Sportsera (922807)
[illegible] Medici in prima linea Telefilm (5884)

6.00 Rai News 24 (97521512)
8.35 [illegible] Educational (5509265)
10.00 Geo Magazine Documentari "Incredibili etruschi" - "Otago" di R. Cutolo [illegible]
10.40 Il vent'anni è sempre festa Film (comm., 1957) con L. Rivelli, M. Carotenuto Regia di V. Duse (5291371)
12.00 Tg3 Notiziario diretto da N. Rizzo Nervo - Rai Sport Notizie - Tg3 Meteo (19468)
12.15 Doppiavù [illegible] (955/826)
12.25 Progetto [illegible] Telefilm "Figli dei fiori" (6176266)
13.10 Lois [illegible] - Le nuove avventure di Superman Telefilm "Ombra del passato" (7042975)
[illegible] Tg3 - Meteo regionali - Tg3 Meteo (2501420)
14.35 [illegible] grande nel 2000 - La melevisione [illegible] storie (2927352)
16.00 Pomeriggio sportivo Aspettando Sidney (67284)
17.00 [illegible] magazine Documentari (43604)
18.00 Bonanza Telefilm - Tg3 Meteo (47420)
19.00 Tg3 Notiziario - Meteo regionale (5642)

6.00 Tg5 Prima pagina - News traffico - Meteo (8535284)
[illegible] Tg5 Mattina Notiziario (5197)
8.30 Figli di [illegible] dio [illegible] Film (dramm., 1986) [illegible] L. Hurt, [illegible] Matlin Regia di R. Raines - All'interno: Meteo (9.40) [illegible]
11.00 Settimo cielo Telefilm "Panni sporchi" (57333)
[illegible] I Robinson Telefilm "Caccia al tricheco" (8081)
12.30 Casa Vianello Sit-com "Fans club" con [illegible] Vianello (4064)
13.00 Tg5 Notiziario (99265)
13.40 Beautiful Estate 2000 Soap Opera (863130)
14.10 Ricominciare [illegible] Vivere Soap Opera (253739)
14.40 Felicità perduta Film-tv (dramm., [illegible] con [illegible] Neubauer, F. Fulton Smith (1459497)
16.40 [illegible] detective in corsia Telefilm "Conferenza [illegible] morto" (9124746)
17.35 Ultime dal cielo Telefilm "Il figlio del leader" - "Per una vita normale" (9967062)
19.30 Finché c'è ditta c'è speranza Varietà (7265)

[illegible] Cartoni animati Niente paura c'è Alfred - Pocahontas (4716468)
8.35 Hazzard Telefilm "Il buono [illegible] tesoro" (9594784)
9.30 Seaquest Telefilm (14642)
10.30 Professione [illegible] Miniserie "Nove settimane e [illegible] mazzo" con J. Cale, M. Venier Regia [illegible] V. De Seta (7261401)
12.25 Studio aperto Notiziario - [illegible] (3938555)
12.50 Fatti e misfatti (220746)
13.00 Genitori in blue-jeans Telefilm "L'università [illegible] vita" [illegible]
13.30 Cartoni animati What's my destiny Dragon Ball (2642)
14.00 Fusi di [illegible] 2 Film (comm., 1993) [illegible] M. Meyers, D. Carvey Regia [illegible] Sutyk (281933)
16.00 Cartoni animati Stilly e lo specchio magico - C'era una volta Pollon (8157802)
17.15 Baywatch Telefilm "La laguna di Malibu" - 2ª parte (855536)
18.10 L.A. [illegible] Telefilm "Un conto da chiudere" (3189197)
19.00 Cartuno (6536)
19.30 Studio aperto Notiziario - Meteo [illegible]

6.00 Hotel Telefilm "Aggrato al ministero" 2ª parte (4913)
[illegible] Stefanie Telefilm "Le fenie dell'anima" (5837136)
7.15 Milagros TN (2507739)
8.20 Tg4 - Rassegna stampa (Replica) (3445604)
8.40 Alen Telenovela (5317771)
9.45 Huracan TN (2154868)
10.45 [illegible] d'amore Soap Opera (6885710)
11.30 Tg4 Notiziario (2704352)
11.40 Fornelli d'Italia Condotce [illegible] Mengacci Regia [illegible] M. Rasio, G. Carzola (1061136)
12.30 Forum - Il meglio Conduce P. Peregò Regia di E. Noblom Lakdari (71[illegible])
13.30 Tg4 Notiziario diretto [illegible] E. [illegible] (4352)
14.00 La macchina del tempo - Antologia Documentari (90536)
15.00 Sentieri Soap Opera (29975)
15.45 Policarpo, ufficiale di scrittura Film (comm., 1959) con M. Arena, [illegible] Rascel Regia di M. Soldati (7590246)
[illegible] Mappamondo Varietà con A. Appiano (541[illegible])
18.55 Tg4 - Meteo (5315710)
[illegible] Hunter Telefilm "Una città sotto assedio" (5763178)

SERA

20.00 Telegiornale (75517)
20.35 La zingara Gioco condotto da G. Comaschi, con C. [illegible] (8339178)
20.50 Superquark Documentari (57105994)
23.00 Tg1 Notiziario (55513)
23.05 All'Opera! Dal Teatro Comunale di Firenze "Il trovatore" di G. Verdi (3571997)
0.15 Tg1 [illegible] (2412289)
0.35 Stampa oggi A [illegible] del Tg1 (27466869)
0.40 Agenda - Che tempo fa - Appuntamento al [illegible] (5238289)
[illegible] Rai Educational La storia [illegible] (7062227)
1.20 Sottovoce Interviste a cura di G. Marzullo (77514668)
1.55 Videocomic a cura di N. Leggeri (6121685)
2.10 Le streghe di Eastwick Film (fant., 1987) [illegible] M. Pfeiffer, S. Sarandon Regia di [illegible] Miller (7432227)
3.55 Speciale Videocomic "Corrado" (5203647)
4.45 Cercando cercando... (73627802)
5.20 Tg1 Notte Notiziario (R) (4055395)
5.50 [illegible] cronaca (42906032)

20.00 [illegible] & Jerry Cartoni animati (38)
20.30 Tg2 [illegible] diretto da C. J. Mimun (36915)
20.50 Falso [illegible] film-tv (thriller, 1996) [illegible] K. Wright, L. Amaz. Regia di J. A. Conner (5257398)
22.35 Tg2 Notte Notiziario (8067888)
22.50 Il cielo è sempre più blu Film (dramm., 1996) [illegible] M. Bay, S. Rubini. Regia di A. Grimaldi (2773389)
0.35 Meteo (27457111)
0.40 Appuntamento al cinema (27456482)
0.45 Il branco Film [illegible] R. Memphis, L. Zingaretti. Regia di M. Risi [illegible] romanzo omonimo di Andrea Camaro. In una cittadina laziale un gruppo di ragazzi compie uno stupro collettivo di cui sono [illegible] due autostoppiste tedesche. Una [illegible] due ragazze muore e [illegible] scaricata in un lago[illegible] nel cimine partecipano (77616666)
1.20 Prove Tecniche [illegible] Trasmissione (62064294)

[illegible] [illegible] sport [illegible] (46772)
20.10 Il meglio di Turisti [illegible] casa (2469178)
20.30 Venti del Nord Soap Opera con P. Barge (96795)
20.50 Le nozze di Muriel Film (comm.) con T. Coletta, R. Griffiths (1851397)
22.45 Tg3 Notiziario (5183332)
23.10 C'era una volta... (1764933)
0.05 Tg3- Tg3 Edicola - Tg3 Meteo (6909005)
0.10 Appuntamento al cinema (6908376)
0.15 Doppiavù tras-missione Impossibile Con M. [illegible] Mauro, A. Zalone, M. Tho[illegible] Regia di M. Bazzi (R) (1972685)
1.10 Fuori orario. Cose (mai) viste [illegible] programma di Ghezzi, [illegible] Pace, Francia, Giorgini, Luciani, Melani, Turigliatto e Bendoni presenta: Evelina (64036869)
1.15 [illegible] [illegible] Superzap Weekend - [illegible] - Meteo - Approfondimento - Magazine tematico di Rainews - Rassegna Stampa Herald Tribune - Racconto italiano - Superzap - Usa [illegible] (64864276)

20.00 Tg5 Notiziario diretto da E. Mentana - Meteo (2178)
[illegible] Estatissima sprint Varietà condotto da R. Lanfranchi, R. Cremona Regia di R. Bellini (1449)
21.00 Coppa del Centenario - Rodeo Jumpy Milan-Real Madrid (64333)
23.00 La recluta Film (giallo, 1990) con C. Eastwood, C. Sheen Regia di C. Eastwood (7327178)
1.15 Tg5 Notte Notiziario diretto da E. Mentana - Rassegna della prime pagine dei quotidiani - Meteo (7887937)
1.45 Estatissima sprint Varietà condotto [illegible] R. Lanfranchi, R. Cremona Regia di R. Bellini (Replica) (4940531)
2.15 Home Before Dark Film-tv (dramm., 1997) [illegible] R. Ross, P. Kalemberg Regia di M. Foley (8272550)
4.15 Tg5 Notiziario diretto da E. Mentana (R) (3017078)
4.45 Mannix Telefilm "Guerra tra boss" (5121937)
5.30 Tg5 [illegible] diretto da E. Mentana (R) (97961192)

20.00 La tata Telefilm "Disaccordo per l'accordo" (5420)
20.30 Cartuno Cartoni animati (78407)
20.40 Festivalbar 2000 Programma musicale condotto da Fiorello, A. Marruzzi (55545784)
23.15 Il migliore amico dell'uomo Film (dramm., 1993) [illegible] A. Sheedy, L. Henriksen. Regia di J. Lafia (1987739)
0.55 Il ritorno delle streghe di Salem Film (horror, 1987) con S. Fuller, A. Duggan Regia di L. Cohen. Nell'intervallo del film sarà trasmesso Meteo (1.55) (55895208)
2.50 Mork e Mindy [illegible] "Arriva Mork" con Robin Williams (3166734)
3.15 [illegible] amici di papà Telefilm (2817753)
[illegible] Sweet Valley High Telefilm "Amori estivi" - "Modella di stile" (8577444)
4.50 Once a thief Telefilm "Il complotto" (5149192)
5.35 A scuola con filosofia Telefilm "Teoria [illegible] relatività" (37983314)

20.35 Amico mio Miniserie "La sua casa" (2758[illegible])
22.35 La vergine, il toro e il capricorno Film (comm., 1977) con R. Feuerch, A. Tonello (2334604)
0.25 Concerto Orchestra Cantelli, maestro A. Veronesi. Schumann 3ª sinfonia (5982773)
1.05 Tg4 - Rassegna stampa Lettura e commento delle prime pagine dei quotidiani (1700127)
1.30 Zorro alla corte d'Inghilterra Film (avv., 1[illegible] con S. Converse, O. Vergara Regia di F. Montemurro (1713647)
3.00 Tg 4 - Rassegna stampa Lettura e commento delle prime pagine dei quotidiani e dei periodici in edicola (R) (93674[illegible])
3.20 Uno sguardo dal ponte Film (dramm., 1962) con R. Vallone, J. Sorel Regia di [illegible] Lom[illegible]
5.10 I viaggi della macchina del tempo Documentari (Replica) (8459395)
5.30 Ricicliamo Replica (5918464[illegible])

TMC

7.00 [illegible] della porta accanto Telefilm (6313752)
7.35 Club Hawaii TF (8092642)
8.10 Due minuti [illegible] libro (1882197)
8.15 Di che segno sei? (7843517)
8.20 Zap Zap Natura (8261401)
9.30 When Love Kills Film - 1ª parte. All'interno Tmc News (2996888)
11.45 Di che segno sei? (8829826)
11.50 Dragnet TF (41335517)
12.25 Meteo (8505159)
12.30 Tmc sport (87826)
12.45 Tmc News (834569)
13.00 Sotto questo sole (420164)
13.20 Kojak Telefilm (1319062)
14.20 Delitto di fede Film (dramm., 1988) (7487642)
16.30 Lazarus [illegible] (8745913)
17.40 Zap zap tv (104410)

18.20 [illegible] professionals TF (3849536)
19.20 [illegible] (2332062)
19.25 [illegible] News (153130)
19.55 TG in... Oltre (684866)
20.10 Tmc sport (8817866)
20.30 Altromondo (64604)
20.35 Crazy camera [illegible] (7801333)
20.45 When Love Kills Film con Gary Cole, Mary Helgenberger. Regia di Larry Elikann - II° parte (5479555)
22.45 Tmc news Notiziario (8877062)
23.00 Crono - Tempo di motori (833171)
23.35 Thunder Il Film (avv., [illegible] Mark Gregory, Bo Svenson. Regia di Larry Ludman (7795265)
1.25 Altromondo (51305734)

TMC2

[illegible] Clip [illegible] Clip (9304046)
14.00 1+1+1=3 (1881271)
11.15 Best (8071420)
12.00 New (574994)
13.00 Clip to Clip (5836642)
14.00 Flash Notiziario (5039115)
14.05 [illegible] dedica (2156468)
14.30 [illegible] (4847772)
15.00 Clip to Clip (3826642)
16.30 Video dedica (859062)
17.00 RU (945468)
18.00 Clip to Clip (949284)
19.00 Video dedica (1148517)
19.30 Divas Notiziario (1433858)
[illegible] Arrivano i [illegible] (673604)
21.00 Flash Notiziario (122975)
21.05 [illegible] (5997197)
23.00 Tmc2 Sport (1495468)
23.10 Tmc2 Sport Magazine Speciale rito Serie [illegible] (6420772)
0.15 Divas (54434995)

[illegible]

9.35 Milonga Film (2495536)
11.05 [illegible] Film (comm., 1998) (3524604)
12.50 [illegible] natura: Il tempo della vita (2964185)
13.50 Place vendome Film (dramm., 1998) (8435468)
15.50 [illegible] I giganti Film (dramm., 1998) (7458604)
17.20 [illegible] [illegible] country Film (western, 1999) (6456333)
19.15 Homegrown Film (comm., 1998) (4232046)
21.00 Box of moonlight Film (comm., 1998) (5521642)
22.50 Il grande colpo Film (avv., 1998) (615513)
0.20 Beowulf Film (avv., 1998) (5119685)
1.50 Il piacere e i [illegible] piccoli Inconvenienti Film (comm., [illegible] (3721260)

[illegible]

13.30 Una ragazza sfrenata Film (comm., 1997) (1784781)
15.10 The last days of disco Film (comm., 1998) (5937442)
17.00 Ricominciare a vivere Film (comm., 1998) (7437159)
18.55 100 attori per 100 anni Documentario (5294710)
19.20 The legionary - Fuga all'inferno [illegible] (azione, [illegible] (3847420)
21.00 Doc. natura: Viaggio attraverso la regione vuota (869994)
21.25 [illegible] [illegible] [illegible] avventuroso (170933)
21.55 [illegible] apsite quella porta Film (horror, 1994) [illegible] (2184)
23.25 Il diavolo [illegible] Film (dramm., 1961) [illegible]
1.25 Orphans Film (2579068[illegible])

MTV/RETEA

6.00 [illegible] Wakeup! (42871739)
[illegible] Televendita (81951)
10.00 Pure Morning (8441911)
12.25 TgA Flash (8596401)
12.30 Road Rules Telefilm (5994)
13.00 Mtv on the beach (60807)
14.00 Hit list UK (6461)
15.00 Summer hits (35197)
16.00 TgA Flash (83915)
16.05 Summer hits (3953159)
17.00 Select [illegible] (7626197)
18.55 TgA Flash [illegible]
[illegible] [illegible] Easy (6642)
[illegible] Hit [illegible] UK (2826)
21.00 [illegible] expensive videos (34429)
22.30 Mtv on the beach (97468)
23.30 Beavis & Butt-head Cartoni animati (1130)
[illegible] [illegible] New (63956)
1.00 Mtv night zone I video della notte (76283192)

Il migliore amico dell'uomo ★★★

[illegible] ITALIA 1. USA 1993. REGIA JOHN LAFIA CON LANCE HENRIKSEN, ALLY SHEEDY, ROBERT COSTANZO E JOHN CASSINI. DUR. 1H37'

L'attore Lance Henriksen, prima di diventare il protagonista della serie televisiva «Millennium», in un discreto horror. Una simpatica e coraggiosa reporter, seguendo le indagini per un servizio giornalistico, salva un gigantesco cucciolo di cane, Max, dalle grinfie di un pericoloso scienziato specializzato in vivisezione. Ma il «dolcissimo» Max, purtroppo, è già stato vittima [illegible] esperimento genetico. È diventato abilissimo e intelligentissimo ma anche...

Le [illegible] Muriel ★★★

[illegible] [illegible] AUSTRALIA [illegible] REGIA P.J. [illegible] [illegible] TONI COLLETTE, RACHEL GRIFFITS E BILL HUNTER. DUR. 1H40'

Deliziosa commedia diretta dal regista P.J. Hogan. Porpoise Spit[illegible] la rotondetta Muriel sogna da sempre l'arrivo del principe azzurro, ma nel frattempo deve sopportare le angherie di famiglia e amici. Poi trova il bel Sidney e...

Thunder 2 ★

23.35 TMC. ITALIA 1987. REGIA: LARRY LUDMAN. CON BO SVENSON, MARK GREGORY E RAIMUND HARMSTORF. DUR: 1H32'

Arruolato in polizia viene inviato in Arizona e si scontra con il vice sceriffo, con cui aveva avuto in passato dei dissapori. L'uomo, implicato in un traffico di droga, con false prove lo accusa della morte di un suo complice.

Le streghe di Eastwick ★★★

2.10 RAIUNO. USA 1987. REGIA: GEORGE MILLER. CON JACK NICHOLSON, MICHELLE PFEIFFER, CHER E SUSAN SARANDON. DUR: 1H54'

A Eastwick tre ignare streghe invocano il diavolo che vi si stabilisce in persona. La solidarietà femminile e femminista...

ALLA RADIO

RADIOUNO: Gr 6; 7; 8; 9; 10; 11; 12; 13; 14; 15; 16; 18; 19; 21; 22; 23; 24; 2; 3; 4; 5; [illegible] 7.20 Gr Regione; 7.34 Questione di soldi; 8.34 Golem; 9.05 Radio anch'io; 10.08 Il baco del millennio; 12.07 Come vanno gli affari; 12.10 Gr Regione; 12.35 Radioscolari; 13.33 Radioscolari; 14.08 Con parole mie; 15.05 Radiouno musica; 16.03 Back; 17.00 Come vanno gli affari; 17.30 Borsa; 19.25 Ascolta, si fa sera; 19.35 Zapping; 21.05 Music Club; 22.34 Uomini e cavalli; 22.41 Ghiaccio bollente; 23.33 Uomini e cavalli; 0.33 Bollettino; 0.38 La notte dei misteri; 5.45 Bollettino.

RADIODUE: Gr 6.30; 7.30; 8.30; 10.30; 12.30; 13.30; 15.30; 17.30; 19.30; 20.30; 21.30. 8.45 Blu notte; 9.00 Il programma lo fate voi; 10.37 Il Cammello di Radiodue; 11.00 Anche noi; 11.36 Il Cammello di Radiodue; 12.00 L'importante è partecipare; 14.00 L'altra musica; 14.35 Il Cammello di Radiodue; 15.36 Hit Parade; 16.00 Acquario. Motore di ricerca; 17.00 Il Cammello; 18.00 Debito formativo; 19.00 Il Cammello di Radiodue; 20.00 Alle 8 della sera; 20.39 Il Cammello di Radiodue; 23.00 Boogie nights; 2.00 Incipit (R).

RADIOTRE: Gr 8.45; 8.45; 10.45; 13.45; 18.45; 18.45. 9.02 Mattiniere; 10.00 Radiotre Mondo Estate. 10.52 Mattiniere; 11.45 Agenda; 12.45 Tournée; 13.00 Il gioco delle parti; 14.00 Fahrenheit; 14.20 Invenzioni a due voci; 15.15 Scienza; 16.30 Canto lirico; 18.00 Tournée; 19.03 Hollywood Party; 19.48 Radiotre Suite Festival; 20.00 Teatrogiornale; 20.30 Il Cartellone. Umbria Jazz 2000; 22.00 Tournée; 22.30 Il Cartellone Festival dell'Operetta; 1.00 Notte classica.

RTL 102.5 Notiziari (Giornale orario) 6; 7; 8; 9; 10; 11; 12; 13; 14; 15; 16; 17; 18; 19; 20; 21; 22; 23; 24; 1; 2; 3; 4; 5. Giornale orario Europa: 8.30; 17.30. Edizioni in lingua: 9 francese; 12 tedesco; 17 spagnolo; 20 inglese. Visibilità-Viaradio (Società autostrade): 5.40; 6.20; 6.40; 7.20; 7.40; 8.20; 8.40; 9.20; 10.20; 11.20; 13.20; 15.20; 17.20; 18.20; 19.20; 19.40; 20.20; 21.20. 6 Non Stop News (in collaborazione con "La Stampa"). 9 Gerardi & Vicardi. 11 W l'Italia. 13 Attenti a noi tre. 15 The Flight. 17 Password. 19 Europhone. 21 Protagonisti (in collaborazione con "La Stampa"). 24 Collegamento con il "Capriccio".

GUIDA ALLO SHOPPING

Per registrare il vostro Programma TV preferito digitate il Numero Memo-View (compare vicino al programma da Voi scelto) sul telecomando del Lasc che il vostro videoregistratore sia dotato del sistema Show View (o sull'Unità Show View del Lasc che il vostro videoregistratore non sia dotato di Sistema Show View).

02.3388.214.15.

Divieto del Copyright
VIDEOVARESE è un marchio Corrado Ditta
Impianti Corporation © 1998 Corrado Ditta
Vietata la copia. Corp. Tutti i diritti sono riservati.
I CANALI DI SINTONIA
Rai1 4001; Rai2 4002; Rai3 4003; Rete4 4004; Canale5 4005; Italia1 4006; Montecarlo 4007; Tmc2 4008; Telemontecarlo 4009; Telelombardia 4010; MTV-Rete A 4011; Videomusic 4012.

800.91.00.91
Servizio Clienti
TISCALI FLATZERO AZZERA I COSTI DI COLLEGAMENTO.
flatzero.tiscalinet.it
TISCALI NET
www.tiscalinet.it

Solo Marvissima® ti dà... emozioni assicurate.

Per Marvin le tue foto sono così importanti... che te le assicuriamo contro il furto, i danni, lo smarrimento.

(Fino alla consegna, per lire 300.000 in buoni acquisto)

Grande marvin

IL GRANDE NETWORK ITALIANO DI FOTO

Cerca i nostri Punti Vendita su www.marvin.it oppure chiama il numero verde: 800-101919

[redacted] P A Z I [redacted]
[redacted] F F A R [redacted]

Gli avvisi si ordinano presso: [redacted] via Roma 80 - via Marenco 32, t. 6652111; [redacted] NO, via G. Carducci 29, t. 2442461; [redacted] SANORIA, via Cavour 58, t. 445622; AOSTA, piazza Chanoux 28/A, t. 231424; ASTI, corso Dante 80, t. 351011; BARI, via Amendola 166/5, t. 5485111; BIELLA, viale Roma 5, t. 8491212; BOLOGNA, via Amendola 13, t. 255652 r.a.; CAGLIARI, via Ravenna 24, t. 305250; CASALE MONFERRATO, via Corte d'Appello 4, t. 452154; CATANIA, corso Sicilia 37/43, t. 7306311; CATANZARO, via M. Greco 78, t. 724080-725129; COSENZA, via Monte Santo 39, t. 72527; CUNEO, corso Giolitti 21bis, t. 609122; FIRENZE, via Don Minzoni 48, t. 561192-573668; GENOVA, via G. D'Annunzio 2/109, t. 530701; GOZZANO, via Cervino 13, t. 913839; IMPERIA, via Alfieri 10, t. 273371-273373; LECCE, via Trinchese 87, t. 314185; MESSINA, via U. Bonino 15/c, t. 2930855; NOVARA, via Cavour 13, t. 33341; PADOVA, via Gattamelata 108, t. 775224-8073144; PALERMO, via Lincoln 19, t. 6235100; REGGIO CALABRIA, via Ten. Panella 13, t. 24478-24479; ROMA, via Quattro Fontane 15, t. 4620011; SANREMO, via Gioberti 47, t. 501565-501558; SAVONA, p.zza Marconi 3/5, t. 811162; VERCELLI, via Verdi 40, t. 250734; oltreché presso tutti i corrispondenti della Publikompass S.p.A. Coloro che intendono inoltrare le loro richieste per corrispondenza possono scrivere a: Publikompass S.p.A., corso Massimo d'Azeglio 60 - 10126 Torino. Il prezzo delle inserzioni deve essere corrisposto anticipatamente per contanti o vaglia. Esso risulta dal prodotto del numero di parole (minimo 15) per la tariffa della rubrica, con l'aggiunta delle imposte pari al 20% globale

PREZZI A PAROLA DELLE RUBRICHE
(IVA ESCLUSA)

1 **Affari e Capitali,**
2 **Attività Commerciali,**
[redacted] **Immobiliare Vendita,**
Immobiliare Acquisto
Euro 2,40 (L. 4.6[illegible])

3 **Lavoro Offerte**
7 **Artisti Offerte**
8 **Artisti** [redacted]
9 **Autoveicoli**
10 **Viaggi e Vacanze**
11 **Matrimoniali**
12 **Investigazioni**
13 **Varie**
Euro 2,27 (L. 4.3[illegible])

4 **Lavoro Domande**
- operai, autisti, fattorini, personale pubblici esercizi, impiegati, personale domestico, baby sitter, lavori vari e part-time, assistenza sanitaria, formazione e lavoro **Euro 0,80 (L. 1.549)**
- tecnici **Euro 1,30 (L. 2.5[illegible])**
- altre domande **Euro 2,27 (L. 4.3[illegible])**

Avvisi urgenti, data fissa, o neretti il doppio. Neretti urgenti, data fissa: il quadruplo. Urgentissimi: il triplo.

La **Publikompass S.p.A.** è a tutti gli effetti unica depositaria della corrispondenza indirizzata alle cassette. Essa ha il diritto di verificare le lettere e di incassellare soltanto quelle strettamente inerenti agli annunci, non includendo ogni altra forma di corrispondenza, stampati, circolari o lettere di propaganda. Tutte le lettere indirizzate alle cassette debbono essere inviate per posta e saranno respinte se assicurate o raccomandate.
In forza di offerte di impiego e lavoro, l'Editore ricorda che la legge 9.12.1977 n° 903 vieta discriminazioni sul sesso e l'inserzionista è impegnato a rispettare tale legge.

[redacted] 1

A. FINANZIAMENTI immediati [redacted] a tutti. Anche telefonicamente. A proprietari auto telefonandoci la targa. Istruttoria gratuita. Eroghiamo direttamente. Serietà trentennale. (UIC 4395)

PRESTIT
011.581.7521 corso Re Umberto 67.

MULTINAZIONALE svizzera propone finanziamenti [redacted] tutte categorie con tassi del 3% da £ 10.000.000 a £ 1.000.000.000. Es: £ 100.000.000 = £ 881.250 mensili per [redacted] 4191 [redacted]

[redacted] 2

NEGOZI E AZIENDE ACQUISTO / GESTIONE

ACQUISTIAMO contanti terzi attività industriali, artigianali, commerciali, turistiche, alberghiere, immobili/terreni/aziende agricole, bar. Clientela selezionata paga contanti. Tel 02.295.16014

NEGOZI E AZIENDE VENDITA / GESTIONE

VENDESI laboratorio verniciatura mobili in Torino prezzo interessante. Tel. mattino 011.273.4817.

[redacted] 3

OPERAI ARTIGIANI FATTORINI

AZIENDA per agosto 2000 cerca montatori meccanici, elettricisti, carpentieri e tubisti industriali. Tel. 011.229.7823.

IMPIEGATI

A. AMBOSESSI 18 - 32anni, selezioniamo per inserimento settore turistico, non indispensabile lingue, anche prima esperienza. Telefonare 011/669.6352.

TECNICI

AFFERMATA società di sistemi sicurezza (antifurto, rivelazione incendio, tvcc) ricerca per propria filiale di Torino, tecnico referenziato esperto e con comprovata esperienza. Trattamento economico adeguato. Rivolgersi al Sig. Petrillo Tel.011.415.1848 oppure F.G.S. - Sig. Federici Tel 035 317.878

IMPRESA costruzioni ricerca giovane geometra dinamico/a, quale addetto gestione cantiere. Inviare curriculum: [redacted] pass [redacted] - 101 [redacted]

RESPONSABILE programmazione produzione e gestione officina media azienda metalmeccanica ricerca. Richiesta esperienza età minima 30 anni. Scrivere a Ghibaudi - via Volvera 112 - 10090 Bruino (To).

[redacted] 4

IMPIEGATI

IMPIEGATA commerciale esperienza 15ennale conoscenza inglese e ottimo francese Word Excel procedure magazzino cerca nuovo impiego. Tel. 0347/166.0750 - 011/962.7324

LAVORI VARI E PART TIME

COPPIA 50enne referenziata offresi in qualità di custodi. Tel. 011.945.2456 - 0339.874.3642

[redacted] 5

TORINO CITTA'

A. [redacted] 011.562.9801 libero corso Grosseto piano alto 2 camere tinello cucinino bagno [redacted] £ 205.000.000.

A. SERMI 011.562.9801 libero corso Principe Oddone piano alto 3 camere cucinino bagno £ 148.000.000 termoascensore.

A. SERMI 011.562.9801 libero presso cor[redacted] panoramico piano alto saloncino 2 camere cucina bagno lavanderia posto auto.

A. SERMI 011.562.9801 precollina piazza Borromini libero buon stato salone 2 camere cucina bagno balconi termoautonomo.

COLLINA (Mongreno) porzione villa bifamiliare panoramica ampia metratura rifiniture pregiate parco piscina box. MBM 011.596.483.

CORSO FRANCIA signorile su 3 arie ingresso 2 camere salone cucina bagno. Fin.Telmo 011.459.7508

CRIMEA in casa d'epoca vendesi alloggio prestigioso composto da: 4 camere letto, pranzo, soggiorno, cucina e servizi. Tel 011.561.1137.

FALLA & BERTINETTO 011.741.2874 libero Madonna di Campagna ultimo piano panoramico spazioso ingresso soggiorno 2 camere cucina bagno £ 259.000.000

PARELLA strada Antica Collegno in recente graziosa palazzina, camera, tinello, cucinino, bagno, libero £ 95.000.000. Gabetti 011.548.045.

PIAZZA RIVOLI impresa prenota panoramici prestigiosi alloggi con attacco su parco. Finiture di pregio. Tel. 011.561.1137 - 0347.451.2869.

LIGURIA

ALBISSOLA MARINA 20 mt spiaggia monolocale con servizi ottimo investimento solo £ 180.000.000 Affiliato Fondocasa 019.400.2258

ANDORA, spiagge sabbiose, sport, divertimenti, relax, costruttore vende bilocali 4 minuti mare, piscina, prezzo interessante Tel. 02.345.2095

ARMA DI TAGGIA mare prenotiamo fantastici appartamenti in costruzione prezzi lancio £ 250.000.000. Nessuna provvigione. Consegna garantita con fidejussione. Italgest 800.274.274.

CERIALE impresa vende bi/trilocali in complesso residenziale da £ 177.000.000, vista mare, finiture di pregio. Pagamenti agevolati. Tel. 019.675.640

NOLI 30 mt spiaggia termoautonomo arredato ingresso camera tinello cucinino servizi. Opportunità imperdibile. Studiokre 019.748.488.

PIETRA LIGURE adiacenze bilocale nuovo terrazzo arredo £ 210.000.000. Affiliato Fondocasa 019.615.851

SANREMO grande bilocale signorile centralissimo vicino mare, ristrutturato. Soleggiato, vista mare, £ 295.000.000. Affare Tel. 0335.656.1440.

SAVONA in palazzo d'epoca ingresso/soggiorno, due camere, cucina abitabile, bagno, balconcino Gabetti 019.898.2889

COSTA AZZURRA

AFFARE Cannes Croisette Palm Beach appartamenti pronti da abitare da £ 135.000.000, vista mare mozzafiato, occasione imperdibile. Italgest 800.274.274.

AFFARE Cannes Mandelieu sul porto appartamenti pronti da abitare. Piscina, campo da golf, £ 80.000.000 Italgest 800.274.274

AFFARE Cap d'Ail esclusivi, appartamenti in villa d'epoca vista mare mozzafiato sconto 30%. Italgest 800.274.274.

AFFARE Cap Martin lato Montecarlo prestigiosa residenza in villa sul mare parco privato piscina. Italgest 800.274.274.

AFFARE Nizza appartamenti nuova costruzione vista mare incantevole piscina quartiere residenziale da £ 27.000.000 più piccola rata mutuo. Italgest 800.274.274.

[redacted]**ARE** Nizza bilocali nuovi in residenza suggestiva, zona centro, occasione irripetibile, prezzo lancio £ 136.000.000. Italgest 800.274.274.

AFFARE Saint Tropez Golfo incantevole paesaggio ville nuove sul mare giardini ampie terrazze £ 120.000.000 più piccola rata mutuo. Italgest 800.274.274.

AREA CASA 0182.555.627 Beausoleil confine Montecarlo piccola palazzina nuovi appartamenti incantevole vista mare, affare £ 210.000.000.

AREA CASA 0182.555.627 Cannes sulla spiaggia grandi bilocali ampie terrazze vista mare incantevole box £ 190.000.000.

AREA CASA 0182.555.627 Juan Les Pins vicino mare bilocali £ 139.000.000 parco piscina no spese condominiali.

AREA CASA 0182.555.627 Mentone occasione irripetibile nuove costruzione appartamenti prezzo lancio £ 92.000.000. Ampie terrazze Affrettatevi!

AREA CASA 0182.555.627 Mentone vicino mare affare nuove costruzioni ampie terrazze appartamenti prezzo lancio £ 124.000.000

AREA CASA 0182.555.627 Nizza affare vicino mare nuovi splendidi alloggi da £ 90.000.000 più piccola rata.

AREA CASA 0182.555.627 Nizza nuove costruzione centralissimi appartamenti affare £ 88.000.000 reddito netto 10% gestione compresa.

AREA CASA 0182.555.627 Nizza 50 mt mare splendidi grandi bilocali pronta consegna ampi terrazzi £ 165.000.000.

CANNES Mougins quadrilocale lusso, 95 mq, 2 terrazze 16 più 21 mq, piscina, bigarage, vista mare parco condominiale. Tel. 0033.620.414.236.

INTERIM Nizza a 50 mt dalle spiagge in elegante immobile mono/bi/tri/quadrilocali da £ 110 - 149 - 205 - 370.000.000. Posto auto Tel. 011.599.782

TERRENI

CANNES vendo terreno a 200 mt mare Croisette, permesso per costruzione 4.100 shon. 58 appartamenti, 70 parcheggi, FF. 18.000.000 non trattabili. Tel. 0033.612.215.171 - 0033.611.606.340

[redacted] 6

TORINO CITTA'

GABETTI SPA
ricerca interi stabili in acquisto per propri clienti in Torino e cintura. Pagamento contanti con atto notarile. Trattative riservate. Sig. Enzo Fava 011.548.045.

LOCALI UFFICI CAPANNONI

ACQUISTO in zona centrale muri negozio mq 100 - 120 liberi o affittati. Baldini Srl 011.596.771 - fax 011.505.403

[redacted] 7

LIGURIA

BORGHETTO affitto alloggi comodi al mare ultime settimane agosto e quindici/trenta giorni settembre Agenzia Edilriviera 0182.970.386

BORGHETTO vicino mare alloggi confortevoli lavatrice, tv, terrazzo anche quindicine. Punto Edilnord 0182.950.771.

ITALIA

A Rimini - Misano affittiamo appartamenti turistici varie dimensioni anche settimanalmente. Geom. Ponziano. Tel. 0541/387.098 - 0541/384.201.

LIDI FERRARESI affitto luglio, agosto belle villette, appartamenti sul mare da £ 480.000 settimanali. Prezzi veramente vantaggiosi. Vervacanze Numero [redacted] 800.901.106 (www.veer.it).

LOCALI UFFICI [redacted]

AFFITTASI seminterrato carrabile 300 mq luminoso servizi nuovi £ 1.000.000 mensili. Tangenziale corso Francia. Tel. 0172.40.096.

CENTRO COMMERCIALE vicinanze Biella, 4.000 mq su arteria altissimo transito, liberi settembre spazi da 700 mq trasformabili licenze non-food. Grande parcheggio interno, scale mobili, climatizzazione, prezzi interessantissimi Tel 015.29.909.

[redacted] 9

ABBIAMO urgenza auto, fuoristrada, furgoni, massima valutazione, pagamento immediato contanti, permute. Corso Moncalieri 310, Torino. Tel. 011.661.1370 - 0335.619.2718.

ACQUISTA auto di ogni tipo con voltura massima valutazione. Autosalone D'Elia corso Orbassano 241. Tel. 011.351.326.

ACQUISTA autovetture usate massima valutazione pagamento contanti. Corso Montegrappa 24 B. Tel. 011.779.1898 Torino.

AUTOTORTONA acquista auto e fuoristrada di ogni tipo max serietà. Corso Tortona 9. Tel 011.817.1643 - 011.889.884.

[redacted] 10

ALBERGHI PENSIONI RESIDENCES

ABRUZZO affittiamo settimanalmente appartamenti complesso mare Silvimarina - montagna Pescasseroli Roccaraso. Annualmente da £ 3.000.000. Tel 0864.845.050.

ABRUZZO Alba Adriatica Hotel Lido ***. Speciale settembre £ 85.000. Scelta menu carne / pesce. Spiaggia / bevande incluse. Tel 0861/712.086.

ADRIATICO - Vacanze vantaggiose - Rimini, Rivabella Hotel Stefano - Sul mare, ambiente familiare - Cucina casalinga, colazione buffet. Ultimissime camere agosto 60.000 - 70.000 - Sconti particolari famiglie - gruppi - Tel 0541/732.471.

ALBERGO SILVANO *** Diano Marina vacanze di qualità con tutti i comforts. Centrale spiaggia privata 50 mt, piscina, garage, menu alla carta, buffet, animazioni Offerte famiglie www.hotelsilvano.com - tel. 0183.403.014

CATTOLICA - Hotel Confort ** - 0541/960.103 - 80 mt. mare Parcheggio Cucina casalinga, scelta menu Luglio 61.000, sconto famiglie 50%. Agosto 63.000 - 66.000

CATTOLICA - Hotel Leon D'oro *** - Tel 0541/954.066 - 70 mt. mare - parcheggio - camere telefono, TV, cassaforte, ventilazione - Sale climatizzate, scelta menu, buffet antipasti - Luglio 71.000 - Sconto famiglie fino 50% - Agosto 75.000 - 95.000

CATTOLICA - Hotel Metropol *** - 0541/954.201. Fronte mare. Televisione. Parcheggio. 3 menù. Buffets. Agosto 65.000 - 84.000; settembre 55.000 Bambini metà.

CESENATICO - Hotel Lella *** Vicinissimo mare - Tel. 0547/82.450, [redacted] 0547/81.408. Camere confortevoli. Cole[redacted] verdure buffet, ottima cucina, menù scelta. Parcheggio. Agosto 85.000 - 82.000 - 68.000. 25/8 - settembre 68.000 - 58.000. Sconti bambini 30 - [redacted]

CESENATICO - Hotel Palace - Lungomare - Imperdibile da 29.000, bambini 50 - 70% sconto. Buffet. TV sat. Numero verde 800/214.163

CESENATICO - Hotel Robert - 0547/86.595 - 50 metri mare, parcheggio. Menù scelta, colazione buffet. 29 luglio - 3 agosto 60.000. Agosto camere libere [redacted]000.

CESENATICO - Hotel Vienna - Via Angeloni 9 - Tel. 0547/80.680 - Vicino mare - Camere bagno, telefono. Ascensore - Menù a scelta - buffet verdure, [redacted] buffet. Ultime disponibilità - Promozione famiglie.

CESENATICO Hotel Wivien - Terrazza panoramica mare, piscine, Fitness, Uwa. Eccellente cucina. Animazione. Parcheggio. Bambini scontatissimi 87.000 - 118.000 Tel Fax 0547/85.388

CESENATICO, Zadina - Hotel Clipper *** - Tel 0547/82.227 - 0547/672.900 - Nuovo. 70 metri mare, tranquillo. Giardino, parcheggio. Menù scelta, buffet colazione - verdure. Offertissima agosto 68.000 - 85.000, sconto bambini

CESENATICO, Zadina - Park Hotel Zadina *** Tel. 0547/672.900 - Nuovo, climatizzato. 70 metri mare, 10.000 mq., parco, giardino, piscina, tennis, bocce, miniclub, animazione, parcheggio chiuso Menù scelta, buffet colazione - verdure Agosto a partire da 80.000, sconto bambini.

DIANO MARINA Astra Hotel*** 0183.497.011 www.rivieradeifiori.com/hotelastra/ a piedi a 8 minuti dal mare Giardino, piscina, parcheggio. Tutti servizi. Familiarità, TV Sat. Benvenuti bambini

[redacted] **MARINA** Hotel Iva *** 0183.407.070 - 100 metri mare Disponibilità dal 5 - 19 agosto, [redacted] ne

DIANO MARINA Hotel San Carlo *** 0183.403.511: 50 mt mare, parcheggio, giardino. [redacted] Disponibilità mese [redacted]

FERRAGOSTO al mare - 5 - 20 Agosto speciale famiglie - [redacted] - Hotel Chris *** - Tel 0541/330.354 - Vicino mare - Centrale - Ogni comfort - Climatizzato - Parcheggio - Animazione - Buf[redacted] - Scelta menu [redacted] - [redacted] - [redacted] [illegible]!!

[redacted] Hotel Astoria rinnovato *** 819.601.635 camere ogni comfort servizi telefono TV satellitare balcone, ottima cucina, colazione buffet, parcheggio agosto £ 112.000 - £ 92.000 [redacted] compresa

GABICCE MARE - Hotel Spiaggia - Tel 0541/962.756 - 0541/953.307 - Direttamente sulla spiaggia - Agosto camere [redacted] - Pensione completa [redacted] 100.000

HOTEL Capnocio **** [redacted] di [redacted] - Completamente [redacted], grande per[redacted] piscina, parcheggio Camere tv - satellite, telefono, frigobar Cucina accurata, buffets Animazione, miniclub Ultime disponibilità agosto Tel 0544/960.306, Fax 0544/960.316

[redacted] **MARINA** - [redacted] *** 0541/330.761 - Vicinissimo mare, [redacted]cheggio, garage Camere servizi, telefono, cassaforte Sale climatizzate, cucina curatissima, menu a scelta, buffets Ultime camere Agosto 85.000 - 65.000 Forti sconto bambini

LOANO hotel Londra tre stelle 019.669.063, confort, sale climatizzate, colazione a buffet, scelta menu, parcheggio

RICCIONE Hotel Beaurivage *** sup., direttamente sulla spiaggia, giardino, parcheggio, piscina, tennis. Camere TV. Colazione buffet. Scelta del menu con buffet antipasti. Luglio, agosto da £ 112.000. Bimbi 5 anni gratis, 6 - 11 anni 50%. Animazione. Tel. 0541/641.403. Fax 0541/641.212.

RIMINI - Hotel A[redacted] *** 0[redacted]91.048 - Vicinissimo mare - Scelta menù, carne - pesce. Camere servizi, TV, telefono, ventilazione, cassaforte - Bar, giardino, parcheggio - Pensione completa fine agosto 52.000, settembre 43.000

RIMINI Hotel David *** sup. 0541/380.522 - Completamente rinnovato - Parcheggio - Spazio bimbi - Colazione, verdure buffet - Ricco menù Agosto da 52.000 a 75.000 - Settembre 46.000 - Sconti [redacted]

RIMINI - Hotel Jorena 3 stelle - 0541/375.443 Vicinissimo mare, tutti confort. Scelta menu, buffets. Agosto [redacted] famiglie

RIMINI Hotel [redacted] Serena *** Tel 0541/26.783 direttamente mare, rinnovato 2000 - Camere TV - Scelta menu - vari buffet - ombrellone gratuito speciale 7 giorni luglio da 440.000, Agosto da 455.000

RIMINI, Marebello - Hotel Gambrinus *** 0541/373.124 - Vicinissimo mare, piscina, idromassaggio Camere tv Parcheggio. Ricchi menù, carne, pesce, buffet. Sala pranzo climatizzata. Pensione completa da 58.000

RIMINI - Rivabella - Hotel Carol - 3 stelle - Piscina Vicinissimo mare - ambiente signorile - interamente climatizzato - Camere con TV - Parcheggio - Cucina ricercata - Menù a scelta - Buffets - Animazione - Pensione completa 75.000 - 120.000 - [redacted] gratis Tel 0541/27.166

RIMINI - Rivazzurra Hotel ABC - Tel 0541/375.670 - Moderno - confortevolissimo - Vicino [redacted] - [redacted] curata dai proprietari, specialità pesce, carne alla griglia - Scelta menu - Offertissima Agosto da 59.000 - 85.000 - Specialissima offerta famiglie

[redacted]**INI,** Torrepedrera - Hotel Ben Hur *** Tel 0541/720.180 - 50 metri mare, moderno, ogni comfort Aria condizionata, parcheggio chiuso 3 menu, buffets Ultime disponibilità agosto 58.000 - 70.000 Gratis canoe, windsurf

[redacted] 11

A.A.A. 2.000 persone iscritte Presentazioni settimanali Scopo matrimonio Dal [redacted] Istituto Dott Prof Bogetti [redacted]

[redacted] **CENTRO AGENZIE** [redacted] **E** [redacted]**ATE** la certezza del giusto [redacted] nell'assoluta serietà Amicizie - matrimoni Via Giuseppe Giusti 8 angolo corso Vinzaglio - To[redacted] 011.561 [redacted] Aperto agosto

R. 34ENNE [redacted] infermiera bionda occhi nocciola timida molto sola e carina cerca compagno dinamico e [redacted] matrimonio. Studio Parra 011.590.115

[redacted] 13

A.A. GIOIELLERIA M.C. 011.334.832, acquista oro, argenteria, monete, gioielli, in contanti Corso Peschiera 163 Torino.

[redacted] 011.323.002 compra oro argento prezzi [redacted] Max valutazione Via Tripoli 85, [redacted]

ANTICHITA' acquisto mobili anche quadri soprammobili arredamenti completi sgomberi serietà Tel 0175/248.602

OROLOGI [redacted] nella acquista. Pagamento [redacted]. Serietà e riservatezza Tel 0337.246.917

ORO, monete, medaglie, prezzo, compro contanti alti prezzi Via Bertola 22/E - Torino, Tel 011.561.3066

lucazanini.it

Dal mistero alla scienza.

**Per conoscere la Sindone attraverso i luoghi biblici,
i reperti storici, le analisi sul lino e seguirne il lungo
itinerario geografico dal medioevo all'inizio del terzo millennio.
Per comprendere con l'ausilio della scienza
il mistero del sudario che,
secondo la tradizione, è stato
il lenzuolo funebre di Gesù Cristo.**

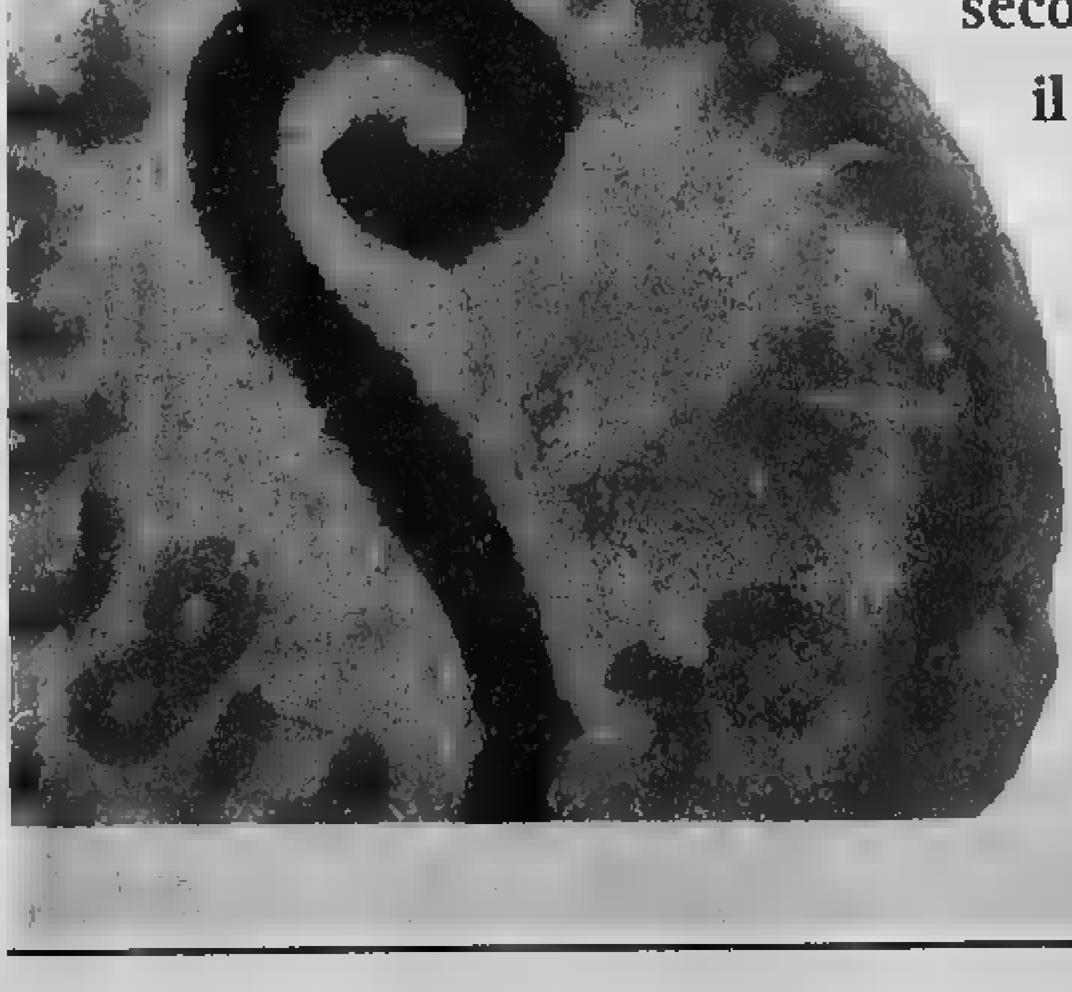

Pierluigi Baima Bollone
SINDONE E SCIENZA
all'inizio del terzo millennio
pp. 284 - 16 tavole a colori
L. 24.000

I VOLUMI [redacted] "LA [redacted]" DISTRIBUITI DA [redacted] LIBRI
SONO IN [redacted] NELLE MI[redacted] LIBRERIE
Per informazioni: 011/6568493, [redacted] edizionilibrarie@lastampa.its.it

I libri de
LA STAMPA

ABBONATI ALLE SFIDE DEL TORO!

IL NUOVO TORO CONTA ANCHE SU DI TE.

SETTORE OVEST	PREZZO
TRIBUNA OVEST 1° LIVELLO	L. 1.100.000
TRIBUNA OVEST 1° LIVELLO DONNE	L. 750.000
TRIBUNA OVEST 1° LIVELLO UNDER 18	L. 350.000
TRIBUNA ONORE 1° LIVELLO	L. 3.000.000
POLTRONCINE EXTRA 2° LIVELLO	L. 2.100.000
POLTRONCINE EXTRA 2° LIVELLO DONNE	L. 1.500.000
POLTRONCINE EXTRA 2° LIVELLO UNDER 18	L. 600.000
TRIBUNA ONORE 2° LIVELLO	L. 5.000.000
LATERALE OVEST	L. 550.000
LATERALE OVEST DONNE	L. 400.000
LATERALE OVEST UNDER 18	L. 250.000

SETTORE EST	PREZZO
DISTINTI [illegible] 1° LIVELLO	L. 650.000
DISTINTI EST 1° LIVELLO DONNE	L. 450.000
DISTINTI EST 1° LIVELLO UNDER [illegible]	L. 250.000
DISTINTI EST 2° LIVELLO	L. 800.000
DISTINTI EST 2° LIVELLO DONNE	L. 550.000
DISTINTI EST 2° LIVELLO UNDER 18	L. 250.000
DISTINTI EST 3 LATERALE	L. 450.000
DISTINTI EST 3 LATERALE RAGAZZI	L. 200.000
[illegible]	PREZZO
CURVA MARATONA 1°, 2°, 3° LIVELLO	L. 250.000
CURVA MARATONA 1°, 2°, 3° LIVELLO UNDER 18	L. 180.000
CURVA SUD 2° LIVELLO	L. 250.000
CURVA SUD 2° LIVELLO UNDER 18	L. 180.000

*ABBONAMENTO UNDER 18 RISERVATO AI NATI DOPO IL 30 GIUGNO 1983

La tua fede ti premia

Con il tuo abbonamento allo stadio riceverai per un anno a casa la rivista ufficiale **"Alé Toro"**.

TORINO CALCIO 1906

Per ulteriori informazioni l'abbonamento rivolgersi [illegible] allo stadio. Via [illegible] 45, tel. e fax [illegible] dal Lunedì al Venerdì ore 9.00-12.30 e 14.00-18.00

TIM
Vivere senza confini

TIM
Vivere senza confini

OGGI

12,00 Sport notte Raitre
12,30 Tg sportivo Tmc
14,00 «Aspettando Sydney - Il meglio di Atlanta» Raitre
16,00 Vela. Giro d'Italia Raitre
16,10 Ciclismo. Trofeo Matteotti Raitre
18,40 Sportsera Raitre
20,00 Rai sport Tre Raitre
20,10 Tg sportivo Tmc
21,00 Milan-Real Madrid, Trofeo Centenario Canale5
23,10 Sport Magazine Tmc2

BELMONDO, PREMI IN ARRIVO

ROMA. La giusta protesta di Stefania Belmondo (foto), che parlando anche a nome degli altri atleti del fondo ha minacciato di dare l'addio all'attività agonistica se la Fisi non avesse tenuto fede ai suoi impegni economici ha ottenuto l'effetto voluto. Il presidente del Coni, Gianni Petrucci, ha detto ieri di aver parlato con il presidente della Federsci Carlo Vaikmino, il quale si è impegnato a far pagare i premi ancora in sospeso.

Il primo trionfo del brasiliano in Germania, la crisi del campione tedesco: strategie Ferrari per restare in vetta

SCHUMI la sfida è aperta contro tanti nemici

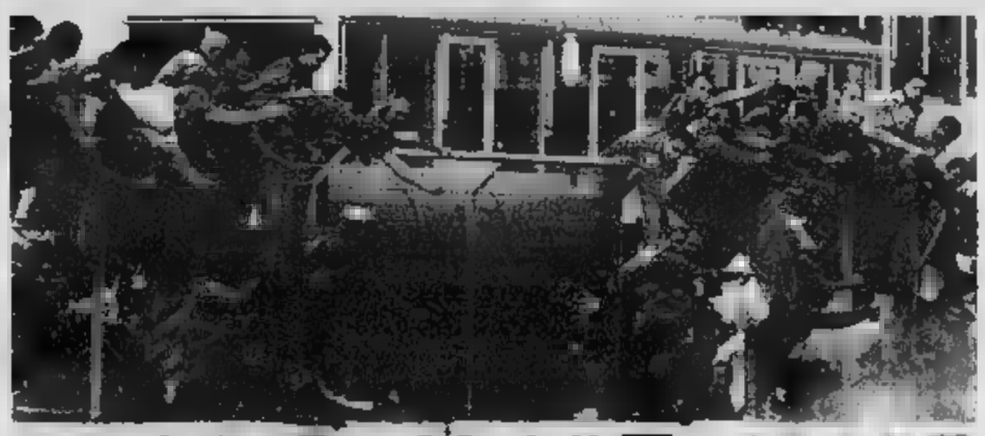

Gli altri piloti non lo amano e le partenze restano il punto debole

L'arrivo trionfale di Barrichello a Hockenheim e l'abbraccio con Schum

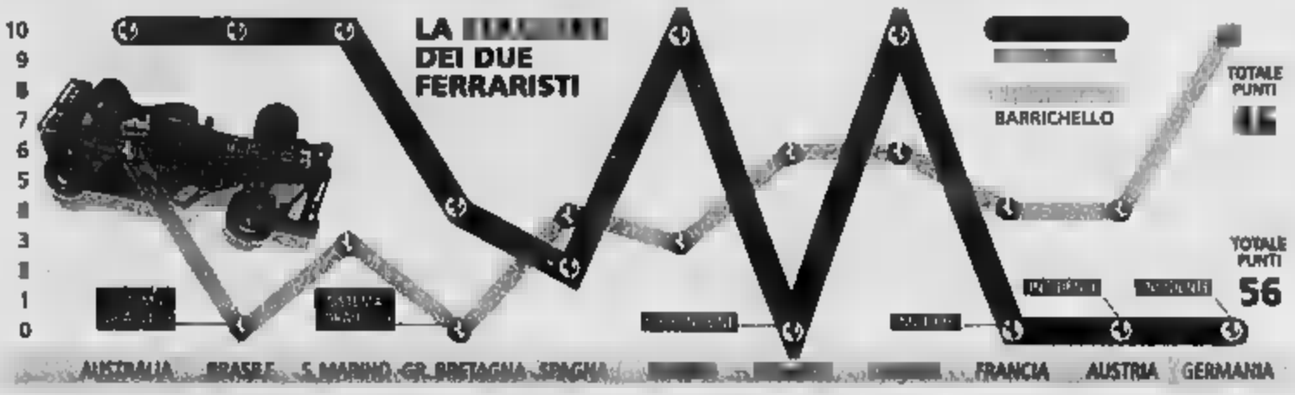

Cristiano Chiavegato
inviato a HOCKENHEIM

Dall'altare alla polvere. Con tanti nemici. Si fa in fretta. Dopo le prime tre gare della stagione, con altrettante vittorie, Michael Schumacher era un eroe. «Ormai ha il titolo mondiale in tasca», sosteneva chi ora lo denigra. Sin chiaro: non è un periodo felice questo, per il campione tedesco. Un problema meccanico e due incidenti lo hanno lasciato a piedi, nei GP di Francia, Austria e Germania. Zero punti. Resta al comando del campionato di [illegible] per due punti. Oltre a Hakkinen e Coulthard adesso lo minacciano perfino il compagno di squadra Rubens Barrichello. Il brasiliano lo ha aiutato vincendo in [illegible] clamorosa e con pieno merito a Hockenheim, ma nello stesso tempo si è portato a dieci lunghezze dal leader, diventando un quarto candidato nella sfida per il titolo.

Michael Schumacher ha certamente un difetto, congenito. Non riesce, malgrado tutti gli sforzi, a essere un simpaticone. Non suscita neppure compassione. Persino in occasione della sua drammatica uscita di pista a Silverstone si è parlato più di un suo eventuale errore che della gamba rotta. E' circondato dalle polemiche e da feroci attacchi. Non lo amano i «colleghi», in particolare Villeneuve, Coulthard, Irvine e forse anche Hakkinen. Flavio Briatore, che era il suo boss ai tempi della Benetton, allora ne parlava come di un santo, domenica lo ha definito di solito arrogante Schumacher». La solita Bild spara in prima pagina: «Mandate Schumi a scuola guida».

Assodato dunque che Michael non è uno strappacuori, che non è un fenomeno nelle partenze (la sua sembra essere diventata un'autentica sindrome negativa), che non è il più «pulito» fra i piloti in pista - ma lo era forse Ayrton Senna, che buttò fuori Alain Prost, volontariamente, a Suzuka per vincere il Mondiale nel 1990 e lo ammise due anni dopo? -, sul piatto della [illegible] bisogna [illegible] qualche altro dato. Due titoli iridati, 40 vittorie, 29 pole position, il titolo costruttori conquistato per la Ferrari insieme con Irvine e Salo, una serie di imprese da record.

[illegible] la scuderia di Maranello è «rinata» lo deve anche a Schumi che spesso ha raddrizzato da solo gare e situazioni difficili. Questo i tifosi non l'hanno dimenticato. E non è una questione di «stipendio». I [illegible] e forse più miliardi di ingaggio che riceve dalla Ferrari sono il compendio dell'offerta e della domanda del [illegible]. Un cifra enorme, ma c'è chi sarebbe disposto a offrirgli il doppio per cambiare squadra, o meglio Casa automobilistica. In pochi si sono scandalizzati se sono stati pagati 140 miliardi per il calciatore Figo, nessuno quando la Bar-Honda ha fatto firmare a Jacques Villeneuve un contratto [illegible] miliardi per tre anni. Il fatto di[illegible] «strapagato» non obbliga Schumacher a essere più cauto al via, è un pilota che vuole [illegible] e non piazzarsi terzo.

Il valore di Schumacher è stato sottolineato ieri da Luca Montezemolo. Dopo aver sottolineato la straordinaria impresa di Barrichello, con 13 sorpassi, una guida eccellente sotto la pioggia e il grande coraggio del brasiliano, il presidente della Ferrari ha affermato: «Trovo paradossale e profondamente ingiusto che qualcuno possa fare della colpe a Schumacher. Nelle ultime sei gare ha vinto al Nuerburgring, a Monaco si è ritirato per un problema tecnico mentre dominava la gara, in Canada è stato di nuovo primo, a Magny Cours si è fermato per la rottura del motore dopo essere partito in pole position. In Austria è stato tamponato alla prima curva e l'autore della collisione si è scusato con una lettera. In Germania [illegible] uscito di [illegible] dopo pochi metri, forse a [illegible] una partenza un po' garibaldina [illegible] Coulthard che ha messo in difficoltà sia Michael che Fisichella. E chi è dietro dovrebbe fare più attenzione».

Montezemolo lo difende «Non conta la simpatia Noi faremo di tutto perché vinca il Mondiale Ma che bravo Barrichello»

Ma la considerazione più importante è questa: «Fino a quando io sarò alla Ferrari i piloti non saranno mai in competizione fra loro. Lavoreranno sempre nell'interesse della Scuderia. Faremo di tutto perché Schumacher vinca il titolo mondiale. I nostri uomini metteranno entrambi i drivers in grado di vincere le gare. A volte i piloti vengono giudicati per la simpatia personale e perché parlano italiano ma per noi sono importanti i valori tecnici. Vogliamo avere due piloti i più forti possibile».

Un'ultima parola, di Montezemolo, per la McLaren: «Capisco lo stato d'animo dei nostri [illegible]. Quest'anno per ben due volte [illegible] penalizzati per [illegible] rispettato il regolamento tecnico. Trovo quindi azzardate le dichiarazioni [illegible] del responsabile del [illegible] inglese che critica la nostra decisione di chiedere chiarimenti alla Fia. Una richiesta limpida e onesta. Nel '99, in occasione del GP di [illegible]lia, le nostre presunte irregolarità riguardo il deflettore erano note prima della gara, ma nessuno lo comunicò, aspettando la fine della gara vinta [illegible] Irvine per farlo».

DAI KART ALLA FORMULA 1 SETTE ANNI PER CORONARE UN SOGNO

La festa di Rubinho, eroe per caso

Il presidente Cardoso: hai commosso il Paese

A Cambridge dalla moglie mentre il Brasile esulta Ha salvato il Cavallino il giorno in cui tutti lo davano per perdente

personaggio

[illegible]

inviato a HOCKENHEIM

La lacrime di Rubens Barrichello

LE PRECEDENTI, memorabili esperienze di Rubens Barrichello: «La mia prima pole position a Spa». Dopo 123 Gran premi, il brasiliano può aggiornare le [illegible] note biografiche: «La vittoria di Hockenheim è [illegible] il momento più felice della mia vita». Nessun dubbio: le lacrime sul podio, [illegible] urla, le dodiche a [illegible] e alla famiglia sono una prova di sincerità. Barrichello è ragazzo trasparente, sensibile e impulsivo. Quando è arrabbiato dice «sono arrabbiato» e poi si morde la lingua quando legge il titolo sul giornale il giorno dopo. Esalta le folle ferrariste per il suo carattere, tanto quanto Schumacher le entusiasma con la tecnica di guida; riscuote simpatie [illegible] mi là dove il collega tedesco divide [illegible] appassionati della Formula 1 in tifosi e nemici giurati. All'uno si perdona l'errore, all'altro non si fanno sconti.

Internet pullula di siti anti-Schumacher, mentre un Barrichello vincitore viene [illegible]ciato anche dagli avversari, compresa la moglie del[illegible]ne del mondo, Erja Hakkinen. Per Rubinho si è mosso ieri il presidente della Repubblica brasiliana, Fernando Henrique Cardoso, [illegible]e gli ha inviato un messaggio di felicitazioni: «La tua vittoria ha riempito di orgoglio tutti i brasiliani. Grazie a complimenti. Nelle strade di San Paolo, si è rivisto l'entusiasmo dei tempi del compianto Ayrton Senna, l'ultimo di quelli ad aver vinto un Gp (in Australia nel '93). «Andavo a vederlo correre, era il mio idolo - racconta Barri[illegible]hello tra una lacrima e l'altra -. E' grazie a lui se oggi sono un pilota, [illegible] pilota fortunato che può guidare una Ferrari». Soltanto il tre volte campione [illegible] mondo Nelson Piquet rimane critico: «Non [illegible] possono dare giudizi [illegible]po un'unica vittoria. Barrichello secondo me è un buon pilota, senza nulla [illegible] eccezionale». Le cronache, [illegible] l'altro, riportavano ieri di un altro pilota brasiliano: si chiama Cristiano Da Matta e domenica ha centrato a Chicago la sua prima vittoria in Formula Indy.

Rubinho ha imparato al [illegible]lante dei go-kart, come quasi tutti i suoi colleghi. Cominciò nel 1981, a soli 9 anni. [illegible] 1989 passò alla Formula Ford 1600 brasiliana, classificandosi al quarto posto. Aveva 17 anni: gliene mancava [illegible] per la patente, [illegible] si arrangiò. Riuscì a sfruttare la straordinaria somiglianza con il padre, che si chiama [illegible]ens come lui e come lui è nato [illegible] maggio. Il destino ha pensato a tutto: ha negato a Barrichello la vittoria in Brasile, davanti al suo pubblico; gli ha tolto un successo facile facile a Silverstone, dopo la pole position (impianto idraulico in panne entrambe le volte); [illegible] ha costretto a rallentare in Canada, per non togliere alla vittoria a Schumi; e poi, dopo il 18° posto in prova a Hockenheim (perché a lui la macchina di riserva non è dovuta per contratto), gli ha mandato un pazzo in pista. La safety car gli ha dato una grossa mano, annullando [illegible] secondi di distacco, ma i sorpassi sono merito della grinta e del coraggio. «Me lo sentivo. Fin dal mattino ne ero sicuro - spiega -. Sono partito con poca benzina per fare due pit stop, quindi dovevo superare il più possibile. Dopo sei giri ero 6" e mi sono detto: la gara [illegible].

La biografia di Rubinho è ancora scarna: 123 punti mondiali in altrettante corse, un sesto posto nella classifica generale del '97 con la Stewart Ford, qualcosetta nelle serie inferiori. Tra le curiosità: è alto 172 centimetri, pesa 77 chili, gli piacciono la musica pop e rock, il suo piatto preferito è la pasta, suo nonno era di Castel Conago (Treviso), dove [illegible] vogliono dargli la cittadinanza onoraria.

«Non cambia nulla alla Ferrari, ma cambia tutto nella sua testa - spiega [illegible] manager di Barrichello, Frederico Dalla Noce -. Sarà più sereno e sereno, ma il discorso delle gerarchie era chiaro: diventa primo pilota quello in [illegible] a metà stagione. Michael [illegible] davanti a [illegible] il diritto [illegible] suo. Il successo a Hockenheim? E' il risultato che aspettava da [illegible] anni. Lo ha dedicato alla moglie Silvana, che è la più solida certezza della sua vita». Dopo il trionfo, Rubinho è volato da lei a Cambridge. Festa in famiglia, ancora champagne. Oggi è di nuovo a lavorare. Il brasiliano è in pista a Fiorano con la F1-2000. Venerdì toccherà a Michael Schumacher. Ci sono da preparare il Gp di Ungheria e gli altri cinque appuntamenti che separano dalla fine [illegible]. Barrichello ha dimostrato che la Ferrari non è in crisi: negli ultimi cinque [illegible] premi ha inflitto due secondi, due terzi e un primo posto e ora è a meno dieci dal leader del Mondiale, il suo compagno di squadra. Sogna, Rubinho, sogna.

LE VITTORIE DEI [illegible]

PILOTI	N GP	TITOLI MONDIALI
Ayrton Senna	41	[illegible] ('88, '90, '91)
Nelson Piquet	23	3 ('81, '83, '87)
Emerson Fittipaldi	14	2 ('72, '74)
Carlos Pace	1	-
Rubens Barrichello	[illegible]	-

Libero l'invasore di Hockenheim

«Cauzione pagata, [illegible] è [illegible] reato penale» Fisichella polemico, l'impresa di Button

HOCKENHEIM

E' STATO rilasciato dopo aver pagato una cauzione di circa 2 milioni di lire il quarantaseienne francese che domenica aveva invaso la pista durante il Gp [illegible] Germania, facendo rallentare la gara con l'ingresso della safety-car, per protestare in seguito al suo licenziamento da parte della Mercedes-Benz. La procura di Mannheim ha fatto sapere che nei suoi confronti non esistono [illegible]venti per una denuncia penale. E' stato però rivelato dalla polizia che l'uomo aveva già tentato di compiare un'azione analoga a Magny Cours nel GP di Francia.

In [illegible] continuano le polemiche per l'incidente fra Schumacher e Fisichella al via. Il pilota romano ha rivisto la propria posizione: «I commissari sportivi hanno diviso a metà la responsabilità fra me e Michael. Però, se fosti stati nella mia vetture avresti avuto le stessa impressione di quando in autostrada ti frenano davanti all'improvviso. Non ho potuto evitarlo. Lui è venuto a sinistra dove ero io e ha frenato, l'ha dovuto fare perché Coulthard gli ha chiuso la strada». La domanda [illegible] viene spontanea a questo punto è la seguente: se Schumacher è stato costretto a frenare, perché non lo ha fatto anche Fisichella?

Fra una discussione e l'altra si parla anche di mercato. Dopo il «rifiuto» di Villeneuve, Briatore dovrebbe confermare alla Benetton-Renault proprio Fisichella che, collisione a parte, si è dimostrato ancora una volta dei migliori. L'italiano potrebbe avere al suo fianco l'astro nascente, il ventenne inglese Jenson Button, che in teoria sarà costretto a lasciare la Williams per fare posto al colombiano Montoya.

Si è parlato tanto dell'impresa di Barrichello domenica, ma Button nel suo piccolo non è stato da meno. Partito in ultima posizione (22°), si è classificato quarto anche lui con un finale incredibile e sorpassi da brivido. E non guidava una Ferrari. [c. ch.]

Seimila tifosi in delirio per accogliere l'attaccante ■ Cragnotti parla di una Lazio che farà sognare tutti

Crespo: qui divento il re dei bomber

Per Mancini l'argentino «è il nuovo Vialli»

Guglielmo Buccheri
ROMA

La zona Nord della capitale è come il casello di Melegnano l'ultimo venerdì di luglio; la via Cassia un imbuto; ■ centro sportivo di Formello, Fort Alamo. «Siamo i campioni del ■cato: la prossima stagione nascerà ■l segno della corazzata Lazio», urla Cragnotti davanti ad oltre 6 mila anime. Lui, mister 110 miliardi, con i piedi dentro un'enorme aquila biancoceleste, si tiene stretto il numero 10. «Non ho ancora parlato ■ Mancini, ma questa sarà la mia maglia». Hernan Crespo barcolla. Il vociare dei tifosi lo stordisce. «Sono qua per continuare a vincere, i tanti miliardi investiti per me ■ un motivo di orgoglio. Darò tutto me stesso per onorare la maglia e non tradire l'affetto del popolo biancoceleste».

Saranno l'Europa e uno stadio, l'Olimpico, ad applaudire le sue delizie. Ammette l'argentino: «Fin da quando ■ arrivato in Italia, quello di Roma è sempre stato uno stadio che mi ha procurato sensazioni particolari e, tra qualche settimana, sarà la mia casa. Della capitale ■ sembra di conoscere già ogni angolo. In oltre quaranta giorni di ritiro con la mia Nazionale, Veron, Simeone e Sensini mi hanno raccontato tutto. Troverò Batistuta con la maglia della Roma, in un derby che ■ è giusto considerare una gara come le altre. Una sfida nella sfida, quella tra me e Gabriel: dalla conquista di un posto nell'Argentina, alla supremazia cittadina. La Lazio mi darà la possibilità di disputare la Champions League, il massi■ per ogni giocatore».

Luis Figo e il Real Madrid lo hanno detronizzato. Fino a pochi giorni fa l'affare Crespo era l'Everest dei trasferimenti ■ nove zeri, ma ci ha pensato Florentino Perez, nuovo capo del club spagnolo, a mettere le cose a posto. Centoquarantatrè i miliardi spesi per Figo; «sol■ 110 quelli per l'attaccante argentino. Vieri e i ■ 90 miliardi sembrano già preistoria. «Crespo è la ciliegina sulla torta. Corteggiato ■ tanti, è arrivato da noi», gongola Cragnotti che per l'ex parmense ha dovuto sacrificare Almeyda, Sergio Conceicao e 35 miliardi.

«Giocare con Salas o Claudio Lopez, fa poca ■ifferenza. I miei rapporti con entrambi sono ottimi. Conosco Lopez dal '96 - sorride Crespo - dalle prime convocazioni in Nazionale e ■ Salas dividiamo lo stesso procuratore. Non ■ mai giurato fedeltà eterna al Parma, non sono uno che fa promesse che poi sa di non poter mantenere. La Lazio è il massi■ e chi arriva fa fatica ad andarsene. E' il caso di Salas. Non è vero che Marcelo ha detto no al Parma, è che non voleva muoversi da Roma».

A Formello, il delirio; a Schruns, nel quartier generale austriaco dei campioni d'Italia, ■ volto di Mancini si illumina. «Crespo mi ricorda Vialli. L'argentino ha tutto, è completo. Tecnica, colpo di testa, protezione ■ palla, un numero uno che ■ pensavo proprio potesse muoversi da Parma». La corazzata Lazio è pronta ad uscire dal cantiere.

Intanto Cragnotti fa ■ punto: «Siamo ■ squadra da sogno, più forti di sempre. Nessuno si tocca e non è stato solo il Real Madrid a chiedermelo proprio in queste ore; stesso discorso vale per Veron. Salas? Merita rispetto e l'anno prossimo non sarà più il nostro unico punto di riferimento in attacco. Il mercato è chiuso anche se per Zeneden non è detta l'ultima parola». Ieri infatti Eriksson ha lasciato ■ ritiro proprio per partecipare a un summit per decidere le ultime ■ della campagna acquisti. Non se ne vogliono andare, i tifosi; Crespo è travolto da tanto a■. Tredicimila erano i cugini giallorossi nel catino dell'Olimpico ai primi di luglio per Batistuta; ieri la prima risposta per ■ derby sempre più sudamericano e meno capitolino.

Hernan Crespo, 25 anni. Il ■ ceduto dal Parma alla Lazio per 1 ■ miliardi

Rivaldo: no al Milan, resta a Barcellona

Gaspart raddoppia l'ingaggio del Pallone d'Oro

Nino Sormani
MILANO

L'offensiva del Milan sul Barcellona o sullo stesso Rivaldo è fallita. Il Pallone d'Oro brasiliano resta in Spagna. L'ha comunicato ieri il procuratore del giocatore Minguella al dg milanista Braida ■ una telefonata di poche parole: «Il mio assistito ha accettato l'offerta fattagli dal presidente Gaspart e resta al Barcellona». Per convincere ■ fantasista a rimanere, Gaspart non ha fatto altro che pareggiare quanto aveva offerto il Milan: 10 miliardi a stagione per altri cinque anni di contratto, quasi il doppio ■ quanto percepiva attualmente.

Rivaldo ha subito raggiunto ■ squadra in ritiro in Olanda in attesa della visita fissata per giovedì del presidente del Barcellona per la firma del nuovo contratto. Il vicepresidente rossonero, Adriano Galliani, ha commentato: «Ci spiace che sia finita così, ma abbiamo deciso di non insistere perché vogliamo mantenere buoni rapporti con il Barcellona».

Il Milan dopo il rifiuto di Rivaldo ha deciso di bloccare la propria campagna acquisti. Ieri sera è sbarcato a Milano l'argentino Redondo comprato dal Real Madrid. Oggi farà le visite mediche. Zaccheroni ha fretta di vederlo all'opera: «Mercoledì della prossima settimana c'è ■ gara di andata di Champions League con la Dinamo Zagabria, vorrei schierarlo. Mi dicono che sia già in forma perché ha lavorato per alcune settimane col Real nel ritiro svizzero. Ma devo provarlo e valutarlo».

Stasera contro il Real Zac lancia Comandini

Nei prossimi cinque anni Rivaldo guadagnerà 10 miliardi a stagione

Stasera, ■ San Siro, il Milan sfida ■ Real Madrid (ore 20,45) nell'amichevole del centenario, la gara che chiude le celebrazioni del secondo di fondazione della società ■. «Una gara che per ■ serve come preparazione alla sfida con gli jugoslavi — spiega Zaccheroni — ma che i giocatori sentono molto per il prestigio dell'avversario, campione europeo in carica e per questo sarà lotta dura per fare anche il risultato».

Zaccheroni pensa già alla gara di Champions League: «Ho visto l'avversario e sono rimasto impressionato per la forza e la coesione. Una squadra di tutto rispetto, da temere anche se non mi ■ paura». Per preparare meglio la sfida del 9 agosto, il Milan disputerà un'altra amichevole venerdì o sabato a Milanello contro il Morbio, formazione della serie C svizzera.

Contro il Real (diretta dalle 21 ■ Canale 5, diritti ■ ceduti ■ 20 Paesi, da Hong Kong al Paraguay, dalla Russia a Singapore per una audience valutata in circa 150 milioni di persone), Zaccheroni terrà a riposo Bierhoff, West, Boban, Graffiedi e gli acciaccati Giunti ed Helveg affidandosi in attacco ■ Shevchenko e Comandini. Per i nazionali italiani (Albertini, Ambrosini e Maldini) che hanno ripreso da poco la preparazione ci sarà una presenza part-time.

E' di ieri anche la notizia ufficiale che il brasiliano Emerson è ■ Roma per 35 miliardi al Bayer Leverkusen ■ ■ contratto di cinque anni con ingaggio lordo di 7 miliardi ■ stagione per il centrocampista. Emerson verrà presentato insieme con Zebina ■ Guigou, giovedì alle 12 allo stadio Olimpico. Al termine, come già è stato fatto per Batistuta, i giocatori saluteranno i tifosi sotto la curva Sud.

■ **ATTESA DEI FENOMENI** LE PRIME AMICHEVOLI METTONO IN LUCE I GIOVANI IN CARRIERA

Brillano già le stelline d'estate

Riflettori su Guzman, Pericard, Brighi e Appiah

inchiesta
Leonardo Iliva
MILANO

La gloria di luglio, se possibile, è ancora più effimera di quella d'agosto. Le partite non passeranno mai alla storia, i cannonieri non vinceranno alcuna classifica. Però questo mese di luglio ha portato alla ribalta una serie di giovani che tra un mese, un anno o tre anni faranno molto parlare di sé. Basti pensare alla Juventus, che nell'amichevole giocata sabato scorso a Saint Vincent, ha messo in mostra alcuni gioielli di notevole valore. Il più appariscente, per il modo ■ cui riesce a dribblare gli avversari in un fazzoletto di terreno, è senza dubbio il paraguayano Tomas Guzman, un mancino che dietro le punte sa inventare assist strepitosi. Ma anche il diciottenne attaccante francese Vincent Pericard è un giocatore che farà parlare di sé. È più potente che tecnico, ma proprio questa caratteristica gli consente di buttarsi nelle aree avversarie senza paura. Invece, Matteo Brighi, classe 1981, proveniente dal Rimini, è - secondo Moggi - un Redondo più veloce. A Rimini confermano: ■ uno che fa la differenza.

Se ■ Juventus ha proposto questi giovani in diretta televisiva, anche il Torino, sia pure in maniera meno spettacolare, si prepara a lanciare nella ■ stagione i suoi ragazzi terribili. Il brasiliano André ■ Silva detto Pinga, 19 anni, aveva già dato un saggio delle sue doti nello sfortunato epilogo della passata stagione, ma ora ha anche la benedizione di Sandro Mazzola, secondo il quale «possiede colpi da fenomeno». Ma ■ anche Emanuele Calaiò, ■ anni, ■ siciliano caldeggiato da Totò Schillaci. Ha segnato 14 gol nelle amichevoli di Cogne e poi si è ripetuto con un gol all'Ivrea. Non ha ancora completato del tutto il ■ sviluppo fisico ma nel campionato di serie B sarà molto utile.

Stelle di luglio sono anche quelle del Lecce, che ha un trio di attaccanti a dir poco devastante. Il ds pugliese Pantaleo Corvino tre settimane fa è andato a pescare nel Sutjeska, squadra del Montenegro, il centravanti diciassettenne Mirko Vucinic, che ha giocato titolare nella seconda parte della scorso campionato jugoslavo. L'ha pagato un miliardo dopo averlo visto all'opera in un'amichevole e adesso ■ campo gli sta dando ragione, perché il ragazzo è letteralmente scatenato.

Un'altra novità interessante in casa leccese è Alessandro Pellicori, 19 anni, proveniente dalla Primavera del Cosenza e strappato a viva forza alla Reggina che lo voleva a tutti i costi. A questi due, che sono comunque fortissimi, si aggiunge un ragazzo africano che già nella seconda fase della passata stagione aveva contribuito ad alcune vittorie della Primavera giallorossa: si tratta di Axel Cedric Konan, 17 anni, punta della Costa d'Avorio che sta segnando gol a raffica nelle amichevoli.

L'altra pugliese di serie A, il Bari, sta dando delle conferme ■ Antonio Cassano che ormai è notissimo, ma sta mettendo in evidenza anche il mediano incontrista Antonio Lafortezza, 18 anni, già nel mirino della Juve. Nel Vicenza sta segnando parecchio il brasiliano Jeda, 20 anni, proveniente dal Campinas, società presieduta ■ Antonio Careca. Il Bologna ha appena iniziato a lavorare ma già s'intravedono ■ doti di Giacomo Cipriani (20), uno dei giocatori che la Juve ha già prenotato per il futuro.

L'Atalanta ■ piena di giovani, ma molti di loro ■ già noti e anche nel mirino delle grandi società, come il centrocampista Massimo Donati (19 anni) già del Milan, gli esterni Zauri (22 anni) e Bellini (20), ma in questa prima fase estiva della stagione ha messo ■ in evidenza due talenti che vengono definiti straordinari da chi li ha visti all'opera l'anno scorso con la squadra Primavera. Uno è brasiliano, ha 18 anni e si chiama Ignacio Pià: è brasiliano ■ passaporto portoghese, gioca da trequartista o da seconda punta e ha una tecnica straordinaria, che esprime soprattutto nel passaggio smarcante che mette ■ compagno davanti alla porta. L'altro è un dominicano ma ha passaporto italiano, ■ chiama Josè Espinal, ha 18 anni ed è un attaccante velocissimo, quasi immarcabile, ancora un po' impreciso nelle conclusioni ma dotato della classe necessaria per emergere.

Se normalmente i giovani vengono lanciati dalle società di livello medio-basso, ■ particolare configurazione di questa stagione sta consentendo anche ai ragazzi delle grandi squadre di mettersi in evidenza. Molti giocatori delle prime squadre stanno finendo adesso le vacanze, quindi il Parma può permettersi di mettere in mostra il ghanese Stephen Appiah: «un vero fuoriclasse», lo ha definito Enrico Fedele, capo dell'area tecnica della società emiliana. Ma anche l'Inter, che sta trovando conferme sulla bravura del difensore Matteo Ferrari (21 anni), si permette di lanciare nella mischia un giovane attaccante di colore che sta incantando: ■ tratta ■l francese Stephane Biakolo, 18 anni, preso gratuitamente dal Montpellier.

Il diciassettenne attaccante francese Vincent Pericard. La Juve l'ha prelevato dal St. Etienne per utilizzarlo soprattutto nella squadra Primavera. Sabato ha segnato un gol nell'amichevole con il Valle d'Aosta

■ **INTER, ■ MILA ■UNATE.** A gonfie vele la campagna abbonamenti dell'Inter che ha raggiunto ■ adesioni. L'incasso è già di circa ■ miliardi.

■ **RADUNO ARBITRI.** Il ritiro precampionato degli arbitri di serie A e B si svolgerà dal 5 all'11 agosto. Sede degli allenamenti e dei test fisico-attitudinali, Sportilia. Venerdì i due designatori, Bergamo e Pairetto (confermati) spiegheranno le novità con la nuova formula di sorteggio pilotato sulla base di tre gruppi.

■ **■ ■LO PER ■** Maestri di tennis, insegnanti di body building, calciatori e arbitri potrebbero avere presto ■ sindacato: ■ proposta è del segretario generale della Cisl, Sergio D'Antoni.

■ **PALLANUOTO: ITALIA ■.** Settebello azzurro ■ battuto l'Au■ria per 5-4 (2-1, 3-1, 0-1, 0-1) nella seconda amichevole organizza■ a Recco. Mattatore Calcaterra, con tre reti.

■ **MOTO: PUNITO PINCHON.** Il francese Michael Pinchon, leader del Motomondiale 250 cc, è stato squalificato per 3 GP perché suo padre, dopo la caduta del figlio a Grobbendonk, aggredì un infermiere.

■ **DOPING: ■.** Il Coni ha deferito ai giudici federali Simona Maurino (pallanuoto A2, Volturno Sporting, positiva a Eurosemide), Jochem D'Urso (pallanuoto A2, Rn Sori, Thc), Gabriele Gentile (ciclismo, Fiamme Azzurre, Lidocaina) e Gianfranco ■ (pilota automobilistico, Norefedrina e Furosemide).

■ **VOLLEY DONNE CON NOVITA'.** ■ prossimo campionato di A1 femminile partirà ■ 21 e 22 ■ con un'interessante novità: tutte le ■ partite in programma si giocheranno in sede unica, a Ravenna. Modena campione d'Italia debutterà contro le vicentine della Minetti.

■ **DAVIS A ■ANCESTORE.** La finale di Coppa Davis tra la Spagna e l'Australia si giocherà a Barcellona, al Palau Sant Jordi. Lo ha reso noto la Federtennis iberica. Per gli iberici ■ tratta della ■ finale della ■.

■ **IPPICA, CORSA TRIS.** La combinazione vincente della Tris di Modena Trotto: 16-1-4. Ai 373 vincitori ■no 5.406.800 lire.

■ **TOTIP.** Colonna vincente di domenica: 2-2, 2-2, X-X, 2-X, X-1, 1-2, 2-1. Quote: ■ «14», ai 4 «12» lire 53.339.500, agli 82 «11» lire 2.601.900, ai 1310 «10» lire 162.800.

Dopo l'esperienza dell'anno scorso la giovane promessa granata è sicura del bis

Mora non rimpiange Napoli «Giocherò in A, ma ■ il Toro»

Aurelio Besigno
TORINO

Poteva affettare il prosciutto di Langhirano, il suo paese, invece ha scelto il calcio. Poteva ereditare la macelleria di suo padre e diventare un esperto del più pregiato salume emiliano, invece ha preferito deludere il genitore e diventare una promessa del calcio. Nicola Mora ce l'ha fatta. Lo ha lanciato Carlo Ancelotti nel Parma, lo ha valorizzato Walter Novellino nel Napoli, adesso è nelle mani di Gigi Simoni nel nuovo Torino e spera nella convocazione di Tardelli nell'Under 21 per Sidney (Co■ è infatti squalificato per tre giornate e Mora potrebbe sostituirlo, anche se il ct olimpico non è favorevole a nuovi innesti nel gruppo che ha conquistato la qualificazione).

Nicola, 21 anni compiuti il 13 luglio, ha esordito domenica a Cogne ad ■ già fatto parlare di sè: «E' quello che ci ■va» ha detto Simoni, che lo ha visto spadroneggiare sulla fascia sinistra con autorità e temp■mo. Ottimo suggeritore ■ anche molto attento in copertura. Mora ringrazia per la fiducia: «Sono grato della considerazione del mio allenatore, ringrazio anche la critica, ma questo è un primo impatto che non conta. Dovrò meritarmi considerazione e stima in un contesto più importante, magari già in Cop■ Italia. L'importante è continuare per questa strada». «L'infortunio al tendine d'Achille ■ ormai dimenticato - ■ -, mi ■ fatto perdere quattro mesi ■ credevo addirittura di dover smettere con il calcio e tornare ai miei prosciutti. Invece, dopo la disperazione, tutto è andato per il meglio: 26 presenze nel Napoli e una promozione che però ■ mi sono potuto godere in quanto non rientravo nei programmi ■ società. Poco importa, perchè quando ho saputo del Torino, durante le trattative condotte dal mio procuratore con Verona e Sampdoria, ho mollato tutto. Ho preferito la B con il Toro, da protagonista, e sono sicuro che torneremo in A, per rimanerci».

Nicola Mora, 21 anni ■ del Napoli

Domani i granata lasceranno la Valle d'Aosta dopo due settimane di ritiro in altura. Tappa di avvicinamento a Vercelli (amichevole con la Pro, ore 17,30) quindi due giorni di riposo, prima della seconda parte del ritiro, a Caraglio.

Inter, Farinos infortunato

■ l'Olympiakos Espelso Mijatovic

■ Secondo grave infortunio all'Inter. Dopo Zanetti si è fermato anche il centrocampista spagnolo Farinos; l'ex giocatore del Valencia ha riportato un'infiammazione al retto femorale della gamba destra e deve stare fermo almeno una settimana. Salta così l'esordio in Champions League della prossima settimana contro ■ vincente di Helsinborg-Bate Borisov (andata 0-0, domani il ritorno in Bielorussia). L'uruguiano Recoba rientra dalle vacanze e incontra il presidente Moratti per firmare il nuovo contratto.

Fiorentina-Ol■piakos 1-0. ■ un gol ■ ■ 5' del primo tempo la squadra di Terim ha battuto la formazione del Pireo campione greca. Al 43' della ripresa è stato espulso per proteste il serbo Mijatovic.

Amichevoli di oggi: Milan-Real Madrid (San Siro ore 20,45); Brescia-Kalamata ■ del Garda ore 18).

Dopo l'incontro a Napoli

Moggi-Flamengo: ■ è più vicino l'arrivo ■ Adriano

TORINO. Oggi la Juve riprende l'attività a Châtillon, dopo due giorni di sosta, e la novità ■ la presenza di Kovacevic, rientrato ieri ■ in Italia dopo le vacanze. Da Glasgow è giunta la notizia che i Rangers hanno rinunciato all'attaccante serbo perché chiedeva un ingaggio troppo alto: in realtà ■ trattativa si era ■renata da tempo per l'opposizione della Juventus.

Ieri sera, invece, Moggi ha incontrato a Napoli Leo Rabello, l'emissario del Flamengo per risol■ definitivamente il ■ Adhirson. Il terzino brasiliano ha già firmato un contratto con la Juventus e ■ club carioca ha dovuto ammetterlo, dopo aver visionato la documentazione: resta da concordare la possibilità di ■ ■ giocatore al ritorno dalle Olimpiadi, invece che a dicembre, cioè alla fine del campionato brasiliano. L'operazione è bene avviata: il Flamengo potrà guadagnare qualche miliardo in più e nei prossimi giorni darà la risposta.

IL MINISTRO DEI BENI CULTURALI FA IL PUNTO SULLA SITUAZIONE IN ITALIA

«Si prendono prodotti per fare l'amore, non li possiamo negare agli atleti, purché non siano dannosi e non falsino le regole»

La pillola dello sport sano

Melandri: sì alla medicina, no alla truffa

intervista

[redacted]

ROMA

GIOVANNA Melandri, ministro dei beni culturali con vigilanza sullo sport concepibile dunque come bene culturale di secondo grado, ha accettato di parlare a ruota abbastanza libera del suo ministero, del Coni, dei rapporti difficili fra il suo dicastero e l'ente massimo dello sport italiano, persino della possibilità, con questi scuri di luna economica, che lei diventi, per lo stesso Coni dalla legge Melan[redacted] riformato e piallato, [redacted] quasi tutta il nostro sport extracalcio, il ministro delle vacche magre. [redacted] ci sto proprio. «La riforma del Coni [redacted] necessaria nell'interesse dello stesso ente, e dunque [redacted] sport italiano. Nessun rapporto [redacted] con la crisi finanziaria del Totocalcio. Avremo federazioni privatizzate costrette a [redacted] imprenditrici, avremo un Coni ente pubblico che potrà [redacted] sua volta farsi imprenditore. Avremo cioè un Coni più [redacted] economicamente, più slegato da una lotteria o una sola, e dunque dal lotterismo, in sostanza più autonomo, in conclusione più [redacted]».

Però un Coni che non si occuperà più [redacted] tutta la pratica dello sport italiano, come [redacted] fatto sinora.

«Come [redacted] dovuto fare in [redacted] altri poteri. Ma il Coni deve occuparsi dello sport di élite, quello della squadra olimpica, e casomai devo porre le [redacted] esperienze a profitto di [redacted] pratica generale la cui [redacted] però compete [redacted] altri».

Implicitamente stiamo parlando anche di altri ministeri: Pubblica Istruzione, Lavori [redacted] ci, [redacted]...

«Vero. Ma [redacted] [redacted] mio ministero fornire certi indirizzi, ed è quello che stiamo facendo. Sono ad esempio molto contenta [redacted] prossima attuazione piena, con il passaggio al senato, della legge antidoping. Una legge che ha raccolto [redacted] si anche all'estero. Una legge che deve appartenere alla cultura dello sport, dunque alla cultura dell'uomo. Una legge, tengo a dirlo, che [redacted] a colpire il traffico, con pene severissime. Con [redacted] definizione del doping che bypasserà i normali organismi sportivi, che sarà demandata [redacted] una commissione ad hoc, pronta a interpretazioni, aggiornamenti, adattamenti».

Giovanna Melandri: «Lo sport ricco deve aiutare quello povero»

Una legge molto nostra...

«Sì, ma mi [redacted]ce dire che opero in perfetta sintonia con la mia omologa francese, il ministro Marie-George Buffet, persona che stimo per quello che fa a pro dello sport. L'agenzia internazionale antidoping [redacted] [redacted] voti e negli atti suoi e miei».

Un antidoping che [redacted] [redacted] infi[redacted] del Cio.

«A Losanna i ministri europei hanno fatto sapere a Samaranch che in materia di antidoping intendono procedere direttamente, [redacted] za delegare».

Perchè il Cio non vi ha convinto?

«Per tante ragioni. [redacted] sport ha bisog[redacted] di interventi esterni, di aiuti. L'autonomia, l'indipendenza non devono tradursi soprattutto in diritto o quasi obbligo di farsi del male».

Perchè il suo [redacted] [redacted] li fa apostolo della dicotomia già applicata in tanti fatti dello sport moderno: fra lo sport professionistico, con lo show-business, e lo sport dei dilettanti, lo sport della pratica di base, di massa? Con rapporti minimi fra un emisfero e l'altro?

«Sarebbe bello, chiaro, persino giusto. Ma la dicotomia è impossibile. Fra lo sport di vetrina e quello [redacted] c'è [redacted] legame forte, [redacted] frutto dell'attrazione dell'esempio. Il campione è imitato [redacted] praticante comune, anche [redacted] soprattutto per la sua forza didascalica».

Forza [redacted] che diven[redacted] purtroppo forza didattica perversa: se il campione pratica il doping, lo sportivo piccolo lo pratica lui pure.

«Ecco il punto, [redacted] almeno [redacted] punto. Bisogna operare sui campioni perchè forniscano il buon [redacted] [redacted]. Io penso alla nostra forte e positiva azione contro le scritte ed i cori nazisti [redacted] razzistici negli stadi calcistici, in [redacted] curve. Ho chiamato Nesta [redacted] Totti qui, nel mio ufficio. Non si guardavano neppure negli occhi, giocavano al gioco di essere nemici istituzionali. Li ho fatti parlare, li ho impegnati contro l'inciviltà, si sono impegnati, sono stati importantissimi in [redacted] battaglia che non è vinta ma che a parere mio viene bene combattuta. La stessa extraterritorialità dei nostri stadi, dove la legge diciamo comune non esisteva, comincia a essere contrastata, e così faremo anche per la violenza. Mi paiono azioni doverose per salvare [redacted] bene culturale come è il calcio, lo sport. Azioni simili, anche [redacted] soprattutto contro il doping, devono [redacted] guidate o comunque spartite da grandi campioni».

I grandi campioni potrebbero anche pretendere, conside[redacted] la loro attività, la [redacted] sità di produrre [redacted] un grande show, particolari licenze chimiche.

«Penso che [redacted] si debbano negare e chiudere i rapporti fra sport e scienza, mai. Viviamo in un [redacted] mondo in cui si prende il sonnifero per dormire e la pillola per fare l'amore, sarebbe assurdo non assumere il prodotto medico che vale per fare meglio lo sport. Ma non ci deve essere nè truffa, cioè danno agli altri, rivali e spettatori, nè danno a se stessi, al proprio organismo».

Si parla di pratica sportiva in calo presso i giovani italiani.

«In attesa di statistiche precise, in attesa anche della conferenza nazionale dello sport che ai primi di novembre ci dovrà fornire dati essenziali, dovrà dire cose nuove e dare direttive, [redacted] voglio credere che i giovani stiano casomai andando verso pratiche sportive [redacted]ve. [redacted] chiave di paradosso direi che tutti i giusti allarmi per il proliferare del doping presso i giovani praticanti lo sp[redacted] sono [redacted] non altro [redacted] segnale del fatto che la pratica c'è».

Passiamo al rapporto sport-Melandri: la personalizzazio[redacted] ci serve per rendere più facile l'esposizione. Lei a cosa [redacted] ispira per l'insieme della [redacted] attività?

«A tre principi: la mutualità come tema ispiratore dello sport del terzo millennio, cioè lo sport ricco che aiuta lo sport povero, per esempio attraverso una devoluzione parziale dei diritti televisivi, come sta già accadendo in Francia; la regolazione dei rapporti fra sport e mondo mediatico, passando anche attraverso Internet, per tutta una nuova presentazione e trattazione della [redacted]; la politica dello sport per tutti, da sostenere in ogni dicastero, ad ogni livello».

Lei fa molte cose, qualcuna dica troppo cose. Al Coni mica la applaudono.

«Sì, ma intanto è cambiato un certo clima pesante, immobilistico. Penso di essere vicina a smuovere anche [redacted] Credito Sportivo, una risorsa economica immensa e sinora trascurata, tanti soldi che sono fermi mentre devono servire per gli impianti, l'attività [redacted] tutti».

L'Italvolley deve rinunciare [redacted] uno dei leader azzurri

Niente Sydney per [redacted] la sua caviglia non è guarita

BOARIO

Niente rivincita olimpica per Lo[redacted] Bernardi. Lo schiacciatore della Sisley, [redacted] anni [redacted] compiere fra 10 giorni, uno dei «senatori» dell'Italvolley che puntavano su Sydney per dimenticare le delusioni di Barcellona '92 e Atlanta '96, non [redacted] nemmeno andato in ritiro con gli altri «azzurrabili». Mentre a Boario i suoi compagni ricominciavano a lavorare, «Lollo» ieri veniva bocciato a Bologna dalla visita di controllo alla caviglia [redacted] operata nello scorso aprile. La risonanza magnetica ha tolto al bomber trentino le ultime speranze di recupero in extremis: sarà infatti necessario un nuovo intervento in artroscopia, dapprima diagnostico poi eventualmente operativo. Il definitivo forfait di Bernardi ha dunque ridotto a 18 i giocatori a disposizione di Anastasi. Fra questi saranno scelti i 12 per Sydney. In Australia per l'Italia sarà subito durissima: il girone della prima fase [redacted] opporrà infatti a Russia, Jugoslavia, Usa, Corea [redacted] Sud e Argentina. [redacted] più morbido l'altro gruppo con Brasile, Cuba, Olanda, Spagna, Egitto e Australia. Oggi, intanto, parte per la Thailandia l'Italdonne che [redacted] venerdì a domenica disputerà [redacted] Yala contro Cuba, [redacted]ia e [redacted] il 1° weekend del Grand Prix.

Atletica: Engquist lascia

Marion Jones in pista a Stoccolma per un diamante

STOCCOLMA. Sarà Marion Jones la stella del meeting di Stoccolma (diretta su Eurosport dalle 18.15). La fuoriclasse americana sarà impegnata nei [redacted] [redacted] tutto il gotha mondiale della specialità (Miller, Pintusevich e Sturrup, a parte la solida greca Ta[redacted] e l'altalenante transalpina Arroni). Marion vuol battere [redacted] record dello stadio: [redacted] fa [redacted] di [redacted] intascherà [redacted] diamante. Stasera scenderà [redacted] pista per l'ultima volta Ludmilla Engquist, [redacted] enne olimpionica dai 100 hs. Un anno fa rientrò proprio a Stoccolma dopo aver dabel[redacted] un [redacted]more al seno. Adesso un persistente guaio a un polpaccio le impedisce di arrivare in forma a Sydney. Tornerà [redacted] [redacted]na per le Olimpiadi invernali [redacted] nel bob.

Nuoto: [redacted] Monfalcone

Campionati italiani ultima verifica [redacted] le Olimpiadi

MONFALCONE. Nella nuova piscina comunale di Monfalcone si disputano da oggi a sabato i Campionati italiani assoluti estivi di nuoto, ai quali partecipano circa 450 atleti di 124 club. Saranno sui blocchi di partenza quasi tutti i migliori atleti azzurri, da Emiliano Brembilla [redacted] Domenico Fioravanti, da Emanuele Merisi a Lorenzo Vismara, [redacted] mancherà Massimiliano Rosolino, l'eroe degli ultimi Europei di Helsinki dove vinse tre medaglie d'oro: [redacted] sua società Canottieri Napoli non si è infatti iscritta alla rassegna tricolore di Monfalcone, che rappresenta l'ultimo test prima dei Giochi di Sydney.

Durante il combattimento

[redacted] brasiliano [redacted] [redacted] [redacted]

RIO DE JANEIRO. Il lottatore brasiliano Joao Magalhaes è morto durante il suo primo combattimento ai mondiali di jiu-jitsu per un attacco cardiaco dovuto probabilmente all'assunzione di sostanze dopanti. Lo scrive il quotidiano "O Globo". I medici e gli amici dell'atleta hanno affermato che [redacted] lottatore da tempo assumeva vitamine inserite nella lista [redacted] sostanze proibite. «Il doping è il responsabile della [redacted] morte», ha detto Lucio Monte Alto, medico [redacted] torneo. Carlson Gracie, stella brasiliana [redacted] jiu-jitsu, non è sorpreso: «Da tempo mi aspetta[redacted] una tragedia [redacted] questa. Tutto il mondo sa che in questo sport si usano certi medicinali».

Certe cose capitano solo d'estate.

Fiat Summer 2000

ANTICIPO ZERO
TASSO ZERO
in 36 mesi per Fiat Seicento*

FINO A 5 MILIONI
per l'usato che vale zero
su tutta la gamma

Fiat Punto da
L. 15.900.000**

OFFERTA VALIDA FINO AL 31 AGOSTO SULLE VETTURE DISPONIBILI IN RETE

Offerte non cumulabili tra loro e con altre iniziative in corso, valide fino al 31 agosto. *Esempio di finanziamento: importo da finanziare L. 13.400.000 N° rate 36 Importo singola rata L. 372.222 Spese gestione pratica L. 250.000+bollo TAN 0% TAEG 1,23% Salvo approvazione Sava. **Con un usato che vale zero, prezzo chiavi in mano IVA esclusa.

RECATEVI PRESSO LA CONCESSIONARIA FIAT SPAZIO - VIA ALA DI STURA, 84 - TORINO

PROGETTO EURO 2006
"Deve pagherete solo l'IVA"
Un'AUTO SEMPRE NUOVA ed ECOLOGICA?
SI GRAZIE
Ma solo con Progetto risparmierete il prezzo dell'auto
RESTITUENDOLA
Str. TORINO 124 - CHIERI
Tel. 011/521.80.80
PROGETTO

LA STAMPA
33 MARTEDÌ 1 AGOSTO
TORINO
VIA MARENCO 32. TELEFONO 011 6568111. FAX 6639003. SEGRETERIA TELEFONICA «LA MIA CITTÀ» 011 6568531/252/209

CRONACA

TOY TOZ PR CV
Fiat
TASSO ZERO in 36 mesi
PROGETTO

Accadde ieri

Il 1 agosto 1862 s'inizia la costruzione della chiesa di Santa Giulia. L'edificio viene fatto edificare, in Vanchiglia, a spese della marchesa Giulia Falletti di Barolo, che col marito aveva aiutato per anni poveri, diseredati, carcerati e prostitute, aprendo asili, scuole, case di educazione e di rieducazione e lasciando tutte le proprie sostanze all'Opera Barolo. Giulia, nata nel 1785, era stata amica e protettrice di Silvio Pellico. Morirà il 20 febbraio del 1864.

Il tempo

L'alta pressione dà l'avvio a questo mese d'agosto con condizioni di tempo stabile sul bacino del Mediterraneo salvo i consueti annuvolamenti pomeridiani sulle zone alpine e sulle aree interne dell'Europa centrale con isolate precipitazioni. Mentre sulla Liguria predomina il cielo sereno, su alto Piemonte e Valle d'Aosta e d'Ossola si potranno avere annuvolamenti serali più intensi con piovaschi anche temporaleschi.

Quanto manca a...

Il 1° dicembre (cioè fra 123 giorni) l'assessorato all'Assistenza inaugurerà in via Palazzo [illegible] città l'Internet café, luogo d'incontro culturale fra disabili e cittadini. «Nel locale - spiega l'assessore Lepri - saranno disponibili speciali attrezzature che consentiranno di navigare su Internet anche agli utenti che presentano qualche handicap. Il centro, però, nasce più che altro per favorire gli incontri fra cittadini».

I residenti della nuova area by night torinese avevano presentato un esposto contro il rumore

Il ristorante Casa Martin in via Sant'Agostino (a sinistra) è tra gli accusati che hanno fatto ricorso. A destra, un dehors in piazza della Consolata e qui sotto folla a passeggio davanti al «Tre Galli»

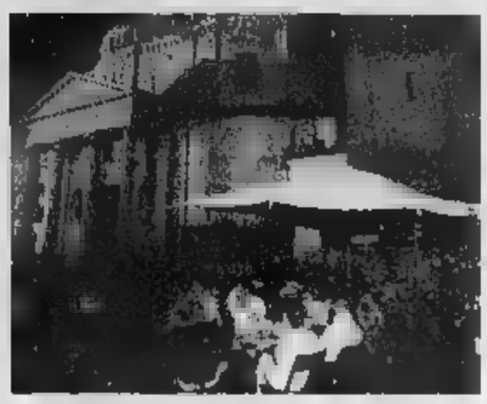

Anche i titolari dei ristoranti e dei caffè della «Montmartre» sotto la Mole si erano subito rivolti a un legale. Ieri l'incontro davanti al giudice ha soddisfatto tutti. «Così potremo offrire ai turisti dell'estate il piacere di una cena all'aperto in centro»

Non si ferma la movida d'agosto

Decisione rinviata per il Quadrilatero

Emanuela Minucci

L'avvocato degli abitanti ha accettato il verdetto: «Molti miei clienti sono in ferie e il rilevamento dei decibel sarebbe stato falsato rispetto alla media consueta»

Il silenziatore al fracasso by night del quadrilatero romano? E' rimandato a settembre. O, meglio, del problema (che magari poi si risolve con un liberi tutti) se ne riparlerà al ritorno dalle vacanze.

A decidere di mettere in frigo la questione sino al grande rientro - per valutare, magari proprio [illegible] animi raffreddati [illegible] questione - è [illegible] il giudice Roberta Dotta - nell'udienza di comparizione delle parti tenutasi ieri mattina al Tribunale civile [illegible] via delle Orfane: per coincidenza a due passi dalla zona «incriminata». Per chi non ricordasse la querelle ecco la breve storia di quei decibel di troppo sui quali è stata chiamata niente [illegible] che la giustizia ad esprimersi. A rivolgersi per primi all'avvocato Giuseppe Portigliotti [illegible] fare un esposto alla magistratura [illegible] stati i residenti [illegible] quel pugno [illegible] [illegible] (denominato contrada Fornelletti, ma meglio nota come Quadrilatero Romano, incastonata fra via Milano e piazza Emanuele Filiberto) che [illegible] qualche mese a questa parte sono diventate la sede ufficiale della movida torinese. Per questi signori - circa [illegible] decina di famiglie - pare proprio che la vita [illegible] diventata impossibile: «Non si dorme più, sino all'alba, e que- [illegible] [illegible] avanti da mesi lamentano. C'è chi racconta di essere stato costretto a trasportare i materassi in salotto «perchè la camera da letto è diventata off-limits» e chi ha paura di trascendere a prima o poi «buttare giù dalla finestra [illegible] bella bottiglia di acqua gelata». Il loro legale dopo averli ascoltati ad uno ad uno parla di «danno biologico» che il [illegible]re e le difficili condizioni di vita avrebbero provocato ai residenti. E chiede «interventi immediati». [illegible] neppure i titolari degli esercizi pubblici perdono tempo e per la propria difesa si affidano all'avvocato Claudio Dal Piaz, esperto di diritto amministrativo.

Ieri mattina la prima svolta. E quel nulla di fatto in cui si è risolta la prima udienza - a quanto pare - ha lasciato inconsuetamente soddisfatte entrambe le parti legali. Dal Piaz dopo aver posto l'accento sul fatto che il quadrilatero romano è come rinato «e posso bene dirlo io, che ho lo studio da queste parti da circa vent'anni», sottolinea che è molto meglio sia rimandare ogni approfondimento a settembre sia che ad agosto i locali possano restare aperti: «E' anche un bel segnale di accoglienza per i tanti turisti che arriveran[illegible] sia per il Museo del Cinema sia per la Sindone: pensi che [illegible] sarebbe una [illegible]tà di serrande chiuse in cui non si trova, a pochi passi dal Duomo, nepp[illegible] un posticino in cui cenare».

[illegible] anche colui che rappre[illegible]ta i residenti non appare troppo dispiaciuto che la querelle, in fondo, venga rimandata a settembre: «Ad agosto molti abitanti [illegible] in vacanza, e poi la città si svuota: il rilievo fonografico che noi avevamo richiesto avrebbe prodotto sol- [illegible] risultati falsati rispetto alla [illegible]tà del rumore che si registra quando la movida gira a pieno ritmo. Quello che chiediamo [illegible] è soltanto che - [illegible] tutto il tempo dovuto - si faccia un'indagine approfondita al riguardo». Alla fine, però, ammette pure che «alcuni residenti avrebbero preferito un provvedimento immediato, [illegible] tant'è...». In questo caso si vede bene che l'avvocato Portigliotti è di quelli che preferiscono una gallina domani che [illegible] uovo [illegible]. Sempre di [illegible], invece, la notizia che il Tar [illegible] ha sospeso l'ordinanza del Comune che obbliga il Caffè Pepe di piazza Maria Teresa a chiudere tassativamente il dehors entro l'una di notte. Anche per tutto agosto, dunque, a ridosso dei Murazzi, l'ultimo drink si potrà ordinare non più tardi della mezza.

Stadio Delle Alpi

Juve-Comune l'accordo in autunno

Ultima riunione, prima delle vacanze, fra Comune e vertici della Juventus per stringere i tempi sulla questione-Continassa. Ultimo vertice tecnico in attesa che, se tutto va per [illegible] meglio, già la giunta di martedì prossimo approvi la delibera per la nomina di un advisor (un perito) che affianchi una valutazione a tutte le voci economiche dell'affare.

Così, ieri pomeriggio l'amministratore delegato della squadra bianconera Antonio Giraudo ha incontrato nella sede dell'assessorato allo Sport di via San Francesco da Paola il vice-sindaco Carpanini, il direttore del settore Economia e sviluppo del Comune Renato Cigliuti e l'assessore Ugo Perone. Quest'ultimo, al termine della riunione, ha dichiarato: «Oggi la Juventus ha risposto nei dettagli alle richieste scritte nella lettera inviata loro dal sindaco Castellani qualche giorno fa. La questione ora andrà approfondita attraverso l'indicazione degli aspetti economici». E ha aggiunto: «Da parte nostra stiamo lavorando per bandire la gara attraverso la quale verrà individuato l'"advisor"».

A questo punto quando avverrà l'attesa firma del protocollo d'intesa fra le parti? Secondo Antonio Giraudo che ha confermato la natura squisitamente tecnica dell'incontro, «non prima di ottobre, dal momento che prima bisognerà attendere le conclusioni del perito».

Per il resto, nei contenuti, resta confermata la complessa proposta elaborata dal vice-sindaco Carpanini che si può riassumere così: ventimila metri quadrati di superficie lorda di calpestio per attività commerciali e di intrattenimento (con un massimo di 17 mila di vendita) e possibilità di realizzare una multisala cinematografica da 1300 spettatori (non un multiplex), con il «Delle Alpi» e le attività connesse (sede sociale, campi di allenamento e così via) affiancate in un solo complesso, affidamento in gestione alla società bianconera dell'impianto sportivo sin dal primo ottobre con l'impegno di ospitare il Torino Calcio e, nel 2006, l'inaugurazione delle Olimpiadi invernali.

My Mobile World
800 992200
Client Care Center

LA STORIA

Spacciatore

In manette a 75 anni

Lo hanno arrestato, a 75 anni, per spaccio di eroina ma lui, agli arresti domiciliari nella [illegible] di [illegible] Bonelli, si difende: «Non vendo droga a chi potrebbe essere mio nipote». Fortunato Andolina non accusa i poliziotti che gli hanno messo le manette ai polsi (ha trascorso quarant'anni in galera, ormai è un esperto) ma «gli infami» che dicono di avere acquistato da lui le dosi di droga. «Lo fanno per allontanare i sospetti. Loro sono gli spacciatori, era più facile dare la colpa al "vecchio" [illegible] Porta Palazzo. Io, nella [illegible] conosco tutto e tutti».

Gli agenti di [illegible] Vanchiglia gli hanno sequestrato anche [illegible] que milioni. Nel portafoglio, al [illegible]mento dell'arresto, [illegible] quattrocento mila lire: «Mi servo- [illegible] per i miei [illegible], un telefonino, una collanina. Ma droga no». Ieri la magistratura ha confermato l'arresto.

[illegible] [illegible] 38

CONCORSO

I premi

La consegna fino a settembre

Il successo di «Regalati un sorriso» (fino ad oggi già circa 80 mila lettori hanno consegnato le schede raccogli-bollini) allungherà purtroppo i tempi di attesa dei premi. Si sono già iniziati anche i turni di ferie degli edicolanti, così la consegna sarà rinviata a settembre. Per informazioni: 011-3489404 oppure 011-6680819, da lunedì a venerdì (ore 9-13 e 14-18).

SERVIZI

Ristoranti

Da oggi l'elenco di quelli aperti

Debutta oggi la pagina «Estate in città» che accompagnerà i lettori per tutto il mese di agosto.

Ogni giorno pubblicheremo l'elenco dei ristoranti aperti, [illegible] per zon e con alcune indicazioni sul grado di confort. Non mancheranno le segnalazioni con gli appuntamenti principali di spettacoli e manifestazioni per chi resta in città, anche se purtroppo i vari enti impegnati nell'organizzare appuntamenti a Torino sembrano aver dimenticato che ad agosto sono molti i [illegible] re le ferie... a casa.

Nella pagina dei servizi, destinato appunto a chi resta, da oggi nell'«Agenda dell'estate 2000» si possono [illegible] informazioni su piscine aperte, musei [illegible] visitare. Oltre ai numeri utili (aerei, treni, pullmani per chi decide di partire.

ALLE PAGINE 39 e 48

Un lavoro subito.
E un negozio tutto tuo.
Telefona subito senza impegno al:
Numero Verde Gratuito
800-101919
dal lu[illegible] ve[illegible] orario continuato 10/19 - sabato 10/12
Grande marvin
DIVISIONE FRANCHISING
Piazza Lagrange - Torino - Tel. 011.5624033 r.a.

Il protocollo d'intesa firmato dai due presidenti sancisce la realizzazione dell'autostrada (72 km)

Asti-Cuneo, accordo tra Governo e Regione

Amato e Ghigo: «Pronta entro il 2005»

Avvertimento scherzoso al commissario Anas «Se non rispetta la data sia passato per le armi» Ricordato il Mercantour

Gianni Bisio

Prima un «accordo di programma» firmato tra il ministro dei Lavori pubblici, Nerio [illegible] e l'amministratore delegato dell'Anas, Giuseppe D'Angelino, per la realizzazione dell'autostrada Asti-Cuneo e, subito dopo, un «protocollo d'intesa», che conferma esplicitamente il precedente documento, siglato tra il presidente del Consiglio dei ministri, Giuliano Amato, [illegible] presidente [illegible] Regione Piemonte, Enzo Ghigo.

Quattro firme, o meglio due più due garanzie, nella storica «Sala da ballo» degli appartamenti nuziali, al secondo piano del Palazzo Reale, fra i gonfaloni e i sindaci di tanti Comuni che da vent'anni invocano collegamenti migliori tra le due province contigue di Cuneo, la più emarginata del Piemonte, e Asti, che con essa ha un rapporto naturale, ma difficile.

Di certo con le firme di ieri si è fatto un grosso passo avanti nei collegamenti della nostra regione e solo un comunicato del gruppo radicale di palazzo Lascaris, che contestava «quel tracciato così poco ragionevole», è uscito dal coro dei commenti soddisfatti degli invitati. Ghigo nell'accogliere Amato ha voluto fare le cose in grande: Palazzo Reale, la massima delle residenze sabaude, per la firma, picchetto d'onore armato del Corpo forestale, per la verità un po' incerto in questa prima uscita, fanfara della Brigata alpina Taurinense, un valore storico del Piemonte. E tanti invitati: i sindaci con fascia tricolore, i presidenti delle Province, anche il ministro piemontese Livia Turco.

Amato ha negato, parlando di «dietrologia eccessiva», che la sua firma al «sì entro il 2005» per la Asti-Cuneo (significativo vero del protocollo d'intesa) sia un segno della «fiducia tutta piemontese nell'accoppiata Anas-Lavori pubblici, atteggiamento peraltro giustificato per quanto è accaduto nell'ultimo decennio. Ma di certo il protocollo d'intesa tra il presidente del Consiglio e il governatore del Piemonte rafforza la speranza nel «quando» della grande opera, prima ostacolata anche per diatribe interne al complesso mondo delle imprese autostradali che vive all'ombra dell'Anas.

Ghigo non ha nascosto la sua soddisfazione, ricordando la «sofferenza», per la mancanza di questa importante arteria, del Piemonte: di quello, come il cuneese, «che ha conquistato il mondo anche senza autostrade», di quello «della capacità produttiva, del lavoro serio e silenzioso, in grado di coniugare tradizione e innovazione, associato a tenacia e volontà». E non ha mancato di ricordare che la Asti-Cuneo ha una naturale prosecuzione verso la Francia con il traforo del Mercantour, tema - inviso agli ambientalisti e oggi ignorato dai francesi - su cui Ghigo è ritornato più volte dopo la riconferma al vertice della giunta regionale.

Il presidente Amato ricordando i suoi trascorsi piemontesi («a Torino ci sono nato, a Canelli ci sono cresciuto», ha detto) ha parlato dell'accordo per la Asti-Cuneo come «di modo corretto di governare, intese che hanno un programma ed uno scadenzario». Provocatoriamente, sorridendo, ha proposto una clausola aggiuntiva per il commissario straordinario all'opera, l'ing. Bortoli dell'Anas: «Se non rispetterà i tempi - ha detto - sia passato per le armi e il suo corpo conservato al museo egizio, a spese dell'Anas, custodito dal Corpo forestale del Piemonte». Ma il Presidente del Consiglio ha anche invitato ad allargare i collegamenti «per passare dal mercato virtuale a quello reale», per incrementare le reti che possono aprire orizzonti nuovi anche ai templi della tecnologia esistenti in Piemonte.

Silenzioso al tavolo della firma, ma soddisfatto fuori del cerimoniale, l'assessore William Casoni, cuneese, che ha passato molti giorni della settimana scorsa a Roma, fra Anas, Dicoter e ministero dei Lavori pubblici per seguire la redazione dell'accordo di programma e per arrivare a quelle che sono le clausole più importanti del documento: completamento della Massimini-Cuneo entro il 2004, della Asti-Alba per la metà del percorso e della Alba-Marene a dicembre 2005: «La difficoltà più forte - dice - è stato forzare sui tempi, vincolando l'Anas a date precise per ogni lotto e ogni passaggio burocratico, oltre ad avere la garanzia economica sui finanziamenti. Il 60 per cento è finanziato sulla legge 295/98, per il restante 40 per cento si potrà partire con una gara europea». Ora le parole ai cantieri e alle ruspe. I tronchi da realizzare sono due: Cuneo-Massimini (21 km) e Asti Est-Marene (51 km).

Palazzo Reale: il presidente Amato con il governatore del Piemonte Ghigo

«A Torino l'avamposto della formazione»

I rettori al premier: restituiamo competitività al Paese

Bertolino: abbiamo uomini ed esperienze per essere protagonisti Pininfarina: più rapporti tra industria e università

Zich: il caso «Motorola» è un esempio che dev'essere seguito Prossimamente si passerà da 150 a 600 addetti

Mirella Miretti

Che l'incontro l'avessero chiesto loro, i magnifici Rettori dell'Università e del Politecnico e i rappresentanti dell'industria torinese, come risulta ufficialmente, o che sia stato invece voluto dal presidente del Consiglio Giuliano Amato in coda alla sua visita torinese, di cose da dirsi, ieri pomeriggio in un salone del Poli del tutto inusualmente blindato, ce n'erano evidentemente parecchie. Un'ora e mezza è durata la visita del Presidente, svoltasi rigorosamente a porte chiuse. Una visita non soltanto formale, che si è conclusa, pare, con reciproca soddisfazione e un comune progetto: puntare di più sui rapporti tra formazione e industria, in particolare nei settori della new economy. Provando a fare di Torino - città dove non mancano capitale umano e finanziario, capacità di ricerca e tessuto industriale - una sorta di avamposto, «un incubatore di sperimentazione», come riassume il Rettore dell'Università Rinaldo Bertolino, «per quanto riguarda la formazione più avanzata e i rapporti con l'industria».

Politecnico: al centro il presidente Amato, alla sua sinistra il prof. Rodolfo Zich

Sembrerebbe ovvio, e non lo è del tutto. Il problema, oggi, è che non sempre i centri d'eccellenza, che pure esistono, comunicano tra loro. Col risultato di sinergie ancora zoppicanti, fatica nell'individuare le nuove professionalità da formare e quelle vecchie da abbandonare, perdita di competitività in Europa: «Ma già tra qualche settimana - ha annunciato il presidente dell'Unione Industriale Andrea Pininfarina - definiremo strategie precise per quanto riguarda i rapporti con la formazione, che per noi è un tema assolutamente centrale e prioritario: strategie che ci consentano di cambiare marcia».

La strada, d'altronde, è già tracciata, come ha ricordato il Rettore del Politecnico Zich citando la «felice esperienza Motorola, che si sta dando molte soddisfazioni: basti pensare che all'inizio erano stati previsti 150 addetti, mentre oggi si pensa di arrivare a 600. Questo è un esempio di ciò che Torino, e i suoi centri d'eccellenza, possono dare». Il problema, tuttavia, è crederci davvero, e farlo sapere in giro: «Io non sono del tutto certo - ha aggiunto Zich - che gli studenti abbiamo davvero recepito che l'università è oggi un luogo veramente interessante dove giocarsi la vita».

Certo, da questo punto di vista i due Rettori paiono considerare insufficienti gli sforzi del Governo, giudicato colpevole di aver varato un piano per l'informatizzazione e la formazione linguistica delle scuole medie inferiori e superiori, penalizzando invece l'Università e finanziando solo una minima parte (5 su 53) dei progetti di ricerca presentati nell'ultimo bando. E molto ancora c'è da fare, ha ricordato Zich, per «cambiare la tipologia delle relazioni tra noi e il sistema delle imprese, passando dal principio della commissione a una sinergia seria». Amato ha però rasserenato gli animi, «e ci è parso - ha commentato Pininfarina - molto fiducioso su Torino e sul suo ruolo».

Scienze Politiche

Un diploma per Consulenti del lavoro

[illegible]

E' appena nato, ma già promette di rivelarsi un successo oltre le aspettative. Si tratta del corso di diploma in Consulente del lavoro, realizzato dalla Facoltà di Scienze Politiche - su sollecitazione e con la collaborazione dell'Ordine professionale -, a partire dall'Anno accademico 2000-2001.

Iniziativa importante per preparare adeguatamente la figura professionale del consulente in vista del prossimo ingresso nel mercato del lavoro, prevalentemente nel settore della piccola-media impresa. E allo stesso tempo - ha fatto notare Mario Montanaro, preside della Facoltà -, la dimostrazione di come l'Università si stia finalmente orientando verso il mondo produttivo. Difficile, in questa sede, entrare nel dettaglio. Ci limiteremo a tratteggiare per sommi capi le caratteristiche del corso, rinviando alla segreteria di via Verdi per ulteriori informazioni.

Per quanto riguarda il numero massimo di iscritti per il primo anno è di 50 unità: la prova di ammissione si svolgerà nell'Aula A di via Plana 10 l'11 settembre (ore 9). Due le condizioni per iscriversi al corso: il diploma di scuola media superiore di durata quinquennale) e il superamento della prova con il punteggio di almeno 21 quarantesimi. Il corso si articola in tre anni (obbligatoria la frequenza almeno per i due terzi delle lezioni dei singoli corsi) sulla base di varie discipline: Storia, Sociologia, Economia, Diritto amministrativo, commerciale, tributario etc.), Statistica. Attenzione: il primo anno è prevista una prova di accertamento delle nozioni di base della lingua inglese, con superamento dell'«Preliminary English Test» (secondo lo standard dell'Università di Cambridge).

Numerosi gli indirizzi formativi. Quello in Consulente del lavoro comporta l'obbligo, nel terzo anno di corso, di un anno di praticantato oppure di un periodo corrispondente di tirocinio formativo: la pratica professionale sarà svolta presso studi di consulenza del lavoro, naturalmente sotto la sorveglianza dell'Ordine professionale. Prendete nota: possono essere riconosciuti, del tutto o in parte, esami sostenuti con esito positivo presso Scienze Politiche (o altre Facoltà), purché omogenei - a livello di insegnamenti e contenuti - con il piano di studi del diploma.

Queste, in sintesi, le caratteristiche salienti dell'iniziativa, presentata ieri mattina nella sede dell'Ordine dei consulenti del lavoro (600 iscritti a Torino, circa 1.200 in Piemonte) presieduto da Riccardo Travers. Le preiscrizioni si chiuderanno il 30 agosto (bisogna rivolgersi al Centro immatricolazioni e preiscrizioni di via Bruino 4 muniti di diploma di maturità e codice fiscale). Per informazioni, il riferimento è la segreteria di via Verdi 12 (tel. 011/81.23.025).

arbiter
VALIGERIA PELLETTERIA
Tutto il più vasto assortimento di valigeria e pelletteria, per le vostre vacanze, lo potrete trovare in centro a Torino nell'unica sede di Piazza Carlo Felice 35.
Samsonite FRANCESCOBIASIA IBRIS Piquadro Invicta Roncato Eastpak Mandarina Duck VALENTINO Lipault Mazzini DIESEL
orario lunedì 15 - 19,30
dal martedì al sabato orario continuato 9,30 - 19,30
arbiter
Piazza Carlo Felice 35 (angolo Piazza Lagrange) Tel. 011/547076 TORINO
Siamo aperti anche il mese di Agosto

Specchio dei tempi

«Eliminati i [illegible]li dalle [illegible]o delle [illegible]lanze» - «Un intervento chirurgico promesso, [illegible] sempre rinviato» - «Così il Comune si organizza per dare una mano [illegible] contribuenti» - «Strada al buio»

Un lettore ci scrive:

«A seguito di una caduta il 17 marzo sono andato al pronto soccorso del C.T.O. dove mi è stata diagnosticata la "Sindrome da conflitto subacromiale spalla destra" e mi è stato detto che, entro breve tempo, sarei stato chiamato per essere ricoverato al 15° piano dove avrebbero provveduto chirurgicamente al mio infortunio. Trascorsi circa due mesi di silenzio, il 19 maggio sono stato chiamato per fare gli esami necessari a sostenere l'intervento che veniva fissato per il 31 maggio. Non ricevendo alcuna notizia il 26 maggio ritorno in ospedale dove mi comunicano che l'intervento è rimandato. Altro lungo silenzio, il 15 giugno mi informano che l'intervento si effettuerà il 20. La beffa più grande l'ho subita il 21 giugno quando, dopo essere stato preparato per l'intervento, alle 17 mi invitano a ritornare a casa in quanto non è possibile [illegible]. Mi deciso, [illegible] potendo [illegible] dell'operazione (in questi mesi sono state eseguite operazioni simili alla mia), di ritirare la mia documentazione e richiederla, dietro corresponsione di quanto dovuto, fotocopia della cartella clinica; sorpresa! Per la stessa è necessario attendere oltre un mese».

Segue la firma

Il Direttore della Divisione Servizi Civici e Tributari ci scrive:

«A nome di tutti i colleghi addetti all'impegnativa attività di ricevimento del pubblico nella Divisione tributi desidero ringraziare il lettore Giuseppe Bertola che ci offre, tra l'altro, l'opportunità di delineare che cosa si sta facendo per "dare una mano" ai contribuenti torinesi. Citerò questo programma per capitoli principali: Pagamenti, dichiarazioni e denunce di variazione per via telematica di tutti i tributi comunali (al momento è funzionante il progetto "Ici on line"); attivazione di un call center, al quale il contribuente potrà accedere attraverso un numero verde, non solo per chiedere spiegazioni in merito alla compilazione delle dichiarazioni, alle modalità ed ai termini dei versamenti, nonché alle altre scadenze fiscali, ma anche per addivenire a concordati (la prima parte di questo servizio è già disponibile oggi per via telematica sul sito www.comune.torino.it).

«Inoltre: cartella unica (Tarsu - Cosap - Cimp) per le attività economiche; bollettini di versamento ici precalcolati. Per realizzare questo programma ed implementarlo convenientemente, occorrono tempi adeguati ed il concorso di strutture, in alcuni casi, esterne al Comune. Così è per i bollettini Ici precalcolati, obiettivo pienamente raggiungibile solo con il concorso dello Stato attraverso l'unificazione degli archivi del Catasto e della Conservatoria dei Registri immobiliari in una sola banca dati, affidabile, informatizzata e storicizzata messa a disposizione dei Comuni. Questa è una strada - non la sola - da percorrere per "dare una mano" ai contribuenti».

Felice Calissano

Un gruppo di lettori ci scrive:

«Siamo residenti in via Leoni già definita via "privata" e quindi senza illuminazione pubblica. Ma non si capisce perché se la via è privata i condomini debbano singolarmente pagare i passi carrabili e perché ci siano locali commerciali aperti al pubblico.

«Ci sembra incredibile che una città abbia ancora vie buie e quindi pericolose anche per chi la percorre».

Seguono le firme

specchiotempi@lastampa.it

Parla la prima testimone di giustizia uscita da una famiglia della 'ndrangheta

«Io, rinnegata anche da mia madre»

Le hanno ucciso [redacted] fratello [redacted] il marito
Ora vive nascosta e sotto protezione

Alberto Gaino

«Sono la sorella di Stefanelli Antonio e la nipote di Stefanelli Antonino, entrambi uccisi il primo giugno 1997, e sono anche la vedova di Marando Francesco». Cominciò con queste parole la collaborazione con l'autorità giudiziaria di Maria Stefanelli, la prima testimone di giustizia uscita da due famiglie di 'ndrangheta, la sua e quella del marito che avevano iniziato a colpirsi senza pietà.

Persino la madre l'ha rinnegata, forse solo per proteggere gli altri figli dalle mani lunghe della vendetta. Maria [redacted]ive nascosta con la sua bambina, a sua volta protetta da una nutrita scorta. Ha 35 anni e l'espressione dura di chi [redacted] già visto tutto e [redacted] ogni emozione. [redacted] se incroci quegli occhi t'accorgi che appartengono a una persona braccata. I capelli hanno un taglio maschile e anche il viso dai tratti marcati sembra esprimere «la scelta da uomo contro tutti». A Maria hanno bruciato l'auto nella terra di nessuno in cui vive da due anni. E' stata minacciata e blandita: [redacted] zio materno, ginecologo a Roma, l'ha contattata per telefono e le ha promesso per conto di «quelli là» che nessuno le avrebbe fatto del male. «Sei giovane e devi vivere. Sono disposti a darti 200 milioni».

A Torino, un anno prima, aveva saputo da un guardaspalle del fratello e dello zio che i due erano stati uccisi insieme a una terza persona. E da chi. «Conosci pure gli assassini di mio marito?» chiese lei su una panchina sotto la cupola dell'ipermercato Le Gru di Grugliasco mentre l'uomo si guardava intorno freneticamente. Come chi si aspetta un agguato dietro ogni angolo. «Non so niente», le mentì dopo i fratelli.

Le hanno bruciato l'auto e continua a ricevere minacce [redacted] a blandizie Uno zio di Roma le ha promesso duecento milioni se lei smetteva di collaborare

«Quella [redacted] telefonai in questura cercando di camuffare la mia voce», per dare la notizia in forma anonima. Tempo dopo, cominciò a confidarsi con un maresciallo dei carabinieri della stazione di Varazze, dove Maria si era trasferita in seguito alla scomparsa del marito. Poche parole per volta, ma rivelatrici e, mentre il sottufficiale coltivava il colpo investigativo di tutta una carriera senza farne cenno ai superiori, a Torino fu liquidato anche il guardaspalle che aveva rivelato a Maria come e dove erano scomparsi [redacted] fratello e lo zio di lei. Il primo interrogatorio della donna è di alcuni giorni dopo, il [redacted] febbraio [redacted].

Erano trascorsi sette mesi dall'esecuzione di Antonio e «Nino» Stefanelli che Maria e la procura della Repubblica attribuiscono al cognato Domenico Marando, in base al racconto fatto a lei dall'ultima vittima di questa faida, il guardaspalle Roberto Romeo. Il marito della donna, Francesco, era stato a sua volta assassinato nell'aprile del 1996: il suo cadavere venne trovato carbonizzato in un bosco della Val di Susa il 3 maggio successivo. Più recentemente si è suicidato nel carcere di Alessandria Rocco Stefanelli, [redacted] altro fratello di Maria. Ha lasciato un biglietto: «Solo mi avete lasciato tutti e solo me ne vado.... Chiedo scusa solo a te. Un bacio alla tua bambina... Ho ucciso [redacted] cognato. Chi sono per averlo fatto!». Pure lui aveva deciso di collaborare [redacted] l'autorità giudiziaria e la sorella era la sola persona rimastagli. Ma [redacted] le aveva rivelato il suo segreto.

Il processo contro la cosca si svolge davanti alla Corte d'assise presieduta da **Alberto Bernardi**

Anche Antonio Stefanelli, sospettato dai cognati, aveva sempre negato con Maria e lei, credendogli, lo difendeva con la famiglia [redacted] marito. Nata ad Oppido Mamertina, nella Calabria profonda, aveva respirato la cultura omertosa di quelle parti chiusa nella casa dei suoi, futuri trafficanti di droga che avrebbero messo radici nella Riviera di Ponente. Sposando un Marando, clan di Platì trapiantato a Volpiano, Maria sapeva che sarebbe andata incontro a un'esistenza tutt'altro che tranquilla. E nel 1995 seguì il marito, latitante dopo un'evasione, sulle montagne dell'Aspromonte. Ma forse [redacted] si aspettava il peggio, come chi, immerso in una realtà di morte, [redacted] riconosce il segno solo quando ne è toccato. Tanto meno si sarebbe attesa di ritrovarsi oltre, come è stato per lei diventando una vedova della vita. Rintanata chissà dove. Ha raccontato tutto e preso atto ogni volta «che mia madre ha smentito... mio fratello ha smentito... mia sorella ha smentito». Per paura di un'ulteriore vendetta dei più forti rivali. «Madre coraggio» di un tempo di agguati, [redacted]tà, di [redacted] di droga e per [redacted] droga. Maria Stefanelli ha attraversato sino in fondo quel territorio di sangue [redacted] vendette, e di donne che piangono in silenzio i propri uomini.

INDAGINE SUL DERAGLIAMENTO

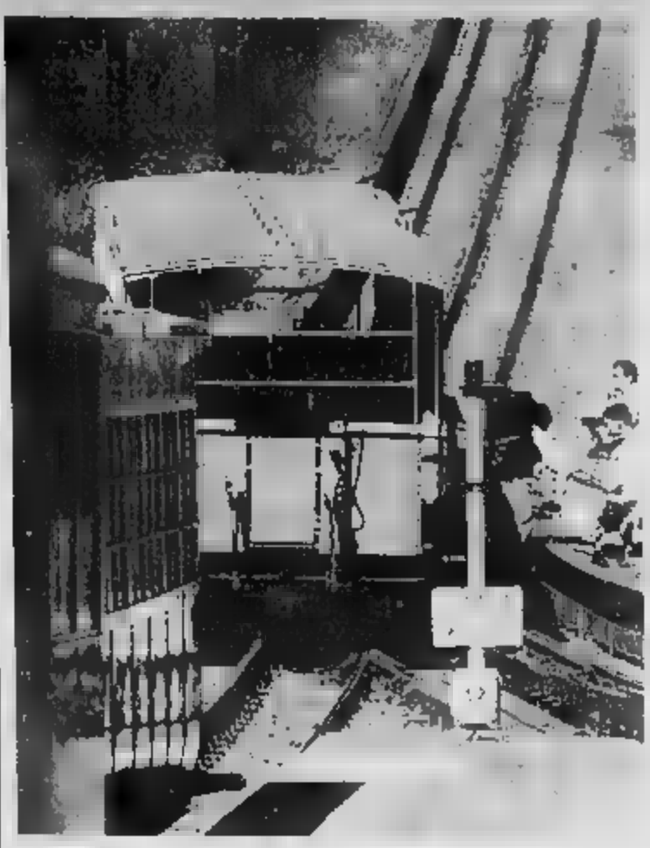

La cremagliera finisce in Procura

Potrebbe avere una spiacevole coda giudiziaria il deragliamento del trenino a dentiera Sassi-Superga, che domenica pomeriggio ha lasciato a bocca asciutta centinaia di turisti che speravano [redacted] raggiungere la Basilico con gli antichi vagoni tranviari dell'Atm. [redacted] procuratore aggiunto Raffaele Guariniello ha infatti aperto un'inchiesta per accertare se sia stata garantita [redacted] sicurezza nei pubblici servizi e [redacted] al termine degli ingenti lavori di ristrutturazione della linea a cremagliera (costati circa 23 miliardi) sia stato effettuato un corretto collaudo dei binari e degli scambi.

La tranvia a dentiera è tornata [redacted] funzione il 1° luglio dopo due anni di lavori, durante i quali è stata rifatta la linea e sono stati completamente recuperati i vagoni e le stazioni di partenza e arrivo. Nel primo mese di esercizio la Sassi-Superga ha trasportato oltre 15 mila passeggeri, con punte di 1.500 la domenica e nei giorni festivi.

Un bambino è sballottato fra Roma e Torino e fra aule di tribunali dopo la separazione di padre [redacted] madre

Luca divide genitori e giudici

Sentenze opposte sul suo affidamento

Giorgio Ballario

Storia di genitori incapaci di trovare un accordo fra loro, se non altro per il bene del figlio. Storia di Tribunali che prendono decisioni opposte e contrapposte. E soprattutto storia di un bambino di 8 anni sballottato fra Roma e Torino, fra madre e padre, fra aule di giustizia e servizi sociali.

C'è tutto questo nella vicenda purtroppo non a lieto fine di Luca, un ragazzino di Roma affidato al padre, portato a Torino dalla madre e adesso in bilico fra le due città in attesa che si concluda un'incredibile iter giudiziario che ha già coinvolto Tribunale [redacted] Minori e Corte d'Appello della Capitale; Tribunale dei Minori, Corte d'Appello, Procura della Repubblica e giudice tutelare di Torino. Oltre a carabinieri, assistenti sociali e consulenti in psicologia.

L'odissea di Luca inizia a fine '97 quando il Tribunale dei Minori di Roma, in seguito alla separazione dei genitori, decide di affidarlo al padre Paolo M., un imprenditore [redacted] edile che vive a Frascati. La madre Anna Rita P., agente di polizia penitenziaria in servizio a Verbania e successivamente a Torino, ricorre alla Corte d'Appello ma non riesce a far modificare l'ordinanza del Tribunale: il bambino deve rimanere a Frascati e lui potrà averlo con sé soltanto a Natale, Pasqua e durante le vacanze estive.

L'odissea del piccolo dura da quando la coppia non è riuscita a trovare un accordo sul figlio

Sembra una soluzione dolorosa ma definitiva, invece Anna Rita non si arrende. Nel luglio dell'anno scorso la donna preleva il figlio per le ferie, ma quando scade il periodo Luca non torna a casa. Da Torino arrivano certificati medici su certificati medici, dicono che il bimbo è malato e non può affrontare il viaggio per Roma. Nel frattempo la donna (assistita dall'avvocato Enzo Saterialel presenta una denuncia al Tribunale dei Minori di Torino, accusando l'ex convivente di maltrattamenti, e lo denuncia alla Procura, affermando di essere stata picchiata e insultata da Paolo M.

L'autunno è decisamente caldo. Da Roma [redacted] un provvedimento della Corte d'Appello che respinge l'istanza della donna e conferma l'affidamento del bambino al padre, ma intanto Anna Rita iscrive Luca alla terza elementare in una scuola torinese e si rifiuta di riportarlo indietro. A novembre giunge anche una sentenza [redacted] Tribunale dei Minori subalpino, che invece dispone l'affidamento temporaneo alla madre. Paolo M. (che da luglio non ha più visto [redacted] figlioletto) ingaggia un detective e riesce a scoprire dove vive e quale scuola frequenta. Fa la spola fra Torino e Frascati, si affida all'avvocato Magda Morra e va a parla[redacted] minorili.

Il 5 gennaio di quest'anno [redacted] Tribunale fa un piccola [redacted]cia, ordina ai genitori di collaborare con i servizi sociali e minaccia di mettere in dubbio la potestà genitoriale; mentre la Corte d'Appello di Torino (alla quale si era rivolto il padre) conferma la sistemazione temporanea in casa della madre ma al tempo stesso stabilisce che il 15 giugno Luca debba ritornare a Frascati.

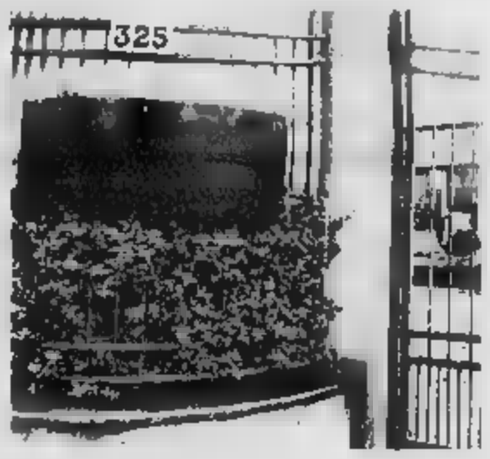

Nella vicenda sull'affidamento del bambino sono intervenuti anche Procura e Tribunale dei minorenni di Torino

Negli ultimi tre mesi si susseguono altri tre provvedimenti. Nell'ordine: il Tribunale dei Minori dispone che il bambino trascorra con il padre i primi 20 giorni di agosto; mentre il giudice tutelare ordina incontri fissi settimanali (che però non avvengono) e stabilisce che Luca - una volta finite le vacanze - rientri a Roma [redacted] 1° settembre. Poi, però, in data 29 luglio lo stesso giudice tutelare constata che il bambino non sembra aver intenzione di trascorrere le ferie con la famiglia di Paolo M. e richiamandosi ai nuovi orientamenti della Cassazione, che tengono [redacted] anche [redacted] parere del minore, si rifiuta di disporre l'accompagnamento «coatto». La sentenza si conclude con l'invito ai genitori «di rivolgersi a un Centro di mediazione familiare e di seguire le indicazioni degli esperti».

Fine dell'ultima puntata. [redacted] prossimo episodio andrà in onda al termine delle vacanze estive.

Last Minute! Last Minute! Last Minute!
Favolosa Offerta dal 5 al 12 Agosto! Vacanze tutto compreso solo L. [redacted] pensione completa! Gratis Ombrellone + lettini in spiaggia! Gratis bevande ai pasti a volontà! Bambini gratis in camera con i genitori!
Hotel King Marte ★★★
Lido di Classe (Ravenna) Milano Marittima Nord.
Tel. 0544/939206 Fax 939258 www.paginegialle.it/kingmarte

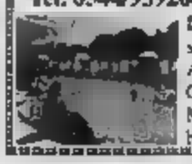

Direttamente sul mare, nel verde della pineta, senza strade da attraversare. Piscina, idromassaggio. Animazione, feste, giochi, tornei, piano bar. Giardino, parcheggio. Ristorante climatizzato. Menu a scelta, ricchi buffets. Tutte le camere con balcone vista mare, telefono, cassaforte.

FUNERALE CLASSICO a 2 milioni 500 mila

L'impresa [redacted] onoranze funebri "Il Giubileo" offre un funerale classico a 2.500.000 lire e un funerale di lusso a lire 3.900.000. I prezzi comprendono [redacted] bara, il disbrigo di tutte le pratiche, il trasporto con autofunebre Mercedes (esclusi eventuali diritti comunali, necrofori).

«Per un funerale di lusso con l'impresa "Il Giubileo" ho speso 3 milioni 900 mila lire: esattamente la metà rispetto a quanto mi era stato preventivato da un'altra impresa cui avevo domandato il preventivo, richiedendo lo stesso tipo di servizio» La dichiarazione della signora Maria Stella B., di Chivasso, pone l'accento su un fenomeno che tutti conoscono: la grandissima differenza nei costi dei funerali.

Paga caro il Funerale solo chi non si informa!
C'è anche chi non si informa e paga sei, otto, [redacted] dieci [redacted] per un funerale: cifre sbalorditive, spesso prive di giustificazione. Negli ospedali e case di riposo, inoltre, occorre diffidare di chiunque consiglia un'impresa.
C'è tutto il tempo per informarsi e scegliere direttamente e liberamente!

POSSIBILITÀ DI PAGAMENTI PERSONALIZZATI

[redacted] 5

Ha trascorso metà della sua vita in carcere: non sono un santo ma non ho mai venduto droga

«E adesso non chiamatemi [redacted] eroina»

Va agli arresti domiciliari l'uomo di 75 anni accusato di spaccio

Massimo Numa

Fortunato Andolina, 75 anni, è [redacted]o arrestato per spaccio [redacted] droga (due dosi di [redacted]ina, cedute rispettivamente per 30 e 35 mila a due giovani[redacted] tossicodipendenti torinesi) dagli [redacted]ti del commissariato «Dora Vanchiglia». E' troppo vecchio per la galera e i giudici lo hanno messo agli arresti domiciliari nella sua casa, in affitto [redacted] Comune, di via Bonelli 1, 66 mila lire al mese d'affitto, quarto piano, alle spalle di piazza Filiberto. Ieri è stato convalidato l'arresto.

Più della metà della sua vita l'ha trascorsa in carcere. Quarant'anni di galera e oggi [redacted] galera [redacted] monolocale ingombro di rifiuti. Piccolo, minuto, capelli e barba incolta. Spacciatore a 75 anni? «Infami. Due infami mi accusano perché gli spacciatori sono loro. Io lo so, perché passo le mie giornate a Porta Palazzo e so tutto di quel che accade in zona. E cinque milioni, i miei risparmi, mi hanno sequestrato...».

E' un fiume in piena il più vecchio pusher di Torino: «Dunque, quattro anni fa, prendo dall'Inps 24 milioni di pensione arretrata. Soldi in banca non ne ho e quel che restava era qui, in un cassetto. M'erano rimasti appunto i cinque milioni, con la mia pensione compresa, circa 700 mila lire al mese. E ora sono alla fame. [redacted] non [redacted] per i vicini che mi danno qualcosa... Devo pagare l'affitto, le bollette, come faccio?».

E' dal 28 luglio, il giorno dell'arresto, che Andolina passa le sue giornate in via Bonelli. «Mi accusano gli infami. E diciamolo: io a Porta Palazzo faccio qualcosa, mi trovo una collanina, mi vendo un telefonino... ma droga no. Non voglio rovinare i ragazzi che potrebbero essere miei nipoti». Però, nel libro mastro dei precedenti penali la parola droga compare più di una volta: «Una sola, poca roba, il carcere l'ho fatto per qualche rapina. Reati seri, ma allora [redacted] un bambino. Gli spacciatori mi [redacted] chiesto di fare da tramite con i tossicodipendenti. Mi davano cinquemila a bustina, non ho voluto. Mi [redacted]ano per vivere la pensione e i miei risparmi». Frutto della droga? «Macché. L'ho già detto, bastava controllare se è vero o no che l'Inps mi diede gli arretrati. Le sembra la casa di uno che vende l'eroina?».

Andolina vive infatti in condizioni pietose. Ma ques[redacted] è un'altra storia. In realtà la polizia lo ha bloccato un istante dopo il passaggio delle bustine [redacted] droga. «Sì, mi sono sentito una mano sulla spalla. Fortunato, questa volta ci sei. Vieni in questura, dicono. Avevo nel portafoglio quattrocento mila. Esco sempre di casa con quella cifra. I soldi [redacted] servono per i miei affari, ci arrotondo la pensione, sono pure malato».

E la famiglia? «Solo mi hanno lasciato. Tutti. E ora sono qui, ho bisogno d'aria. Non posso stare a casa tutto il giorno. Qui fa freddo d'inverno e caldo d'estate». Ha il corpo segnato dai tatuaggi, [redacted] e un tempo in cui non erano di moda. Nomi di donna, Maria, Debora («E' mia figlia»), la pelle bruciata da un ago che ha seguito percorsi incerti. Ricordi dei tour nelle carceri di tutta Italia: «[redacted]i [redacted] di [redacted] agli arresti per lo spaccio. [redacted]no vecchio ma non rimbambito. Se quei cinque milioni fossero arrivati dall'eroina, non li avrei certo tenuti in [redacted] [redacted] mi va di passare per [redacted] con gli amici». Sarà vero, ma contro nonno Fortunato ci [redacted] le testimonianze dei due tossici. Le dosi, hanno detto, le hanno comprate da lui, dal «vecchio».

Per il lavoro festivo

In agitazione i dipendenti Ikea di Grugliasco

I dipendenti del supermercato dell'arredamento Ikea hanno dichiarato lo stato di agitazione contro la proprietà del gruppo svedese. La protesta, partita dalla sede di Grugliasco, si è estesa in tutti gli stabilimenti del gruppo presenti in [redacted]. Sindacati e rappresentanti della proprietà si sono incontrati nei giorni scorsi per di[redacted] della vertenza aziendale, [redacted] premio di produzione e di alcune agevolazioni da inserire nel contratto integrativo. [redacted] l'accordo non è [redacted] raggiunto e si è arrivati a una rottura delle trattative. Al centro dello scontro c'è il lavoro festivo che - secondo i dipendenti - dovrebbe essere facoltativo e pagato al 130%. [redacted] ipotesi non [redacted] dalla proprietà, come ha riferito il delegato sindacale della Cgil, Aziz Ezzaaf, in Italia da dodici anni e magazziniere a Grugliasco da dieci. Dice il sindacalista: «Se la ques[redacted]ne non verrà risolta entro i prossimi giorni proclameremo uno sciopero nazionale».

www.ciaonordovest.it
Globalmente utile,
localmente indispensabile.
LA STAMPA

Per il pm il campo volo di corso Marche è in regola con i decibel «ma disturba la quiete

Aeroclub rumoroso, a giudizio

Esposto di due cittadini: è un incubo

Nino Pietroginto

La difesa: «Il rischio è che la vicenda finisca con l'innescare effetti a catena Con questo articolo anche le Ferrovie potrebbero essere accusate di disturbare»

Finisce sotto processo, per disturbo alla quiete pubblica, l'Aero Club di corso Marche. E il suo presidente onorario compare davanti al giudice per difendersi da un'imputazione che potrebbe avere effetti dirompenti sul campo volo Edoardo Agnelli. L'inchiesta del pm Cesare Parodi, approdata in tribunale davanti al giudice della terza sezione penale Paolo Gallo, è una di quelle che si possono definire «pilota», un'indagine che potrebbe avere grosse ripercussioni nel campo dei rumori.

La storia ha inizio un paio di anni fa quando due cittadini di Grugliasco, che abitano nella zona del campo volo, presentano un esposto. «Quegli aerei non ci fanno dormire, sono diventati un incubo. E' ora che qualcuno intervenga e blocchi tutto». La denuncia approda sul tavolo del pubblico ministero Parodi che incarica l'Arpa (agenzia regionale per la protezione ambientale) di Grugliasco di controllare i rumori. Le rilevazioni degli esperti però non fanno emergere irregolarità: la rumorosità è nei limiti previsti dalle norme, non supera cioè i decibel consentiti. Per questo la direzione dell'Aero Club, e il presidente onorario Renzo Ruspa, che sono assistiti dall'avvocato Claudio Papotti, si aspettano un'archiviazione dell'indagine. E invece arriva, a sorpresa, il rinvio a giudizio.

E dalla relazione introduttiva tenuta dal pm Parodi davanti al giudice Paolo Gallo, si comprende anche il perché di quella decisione. L'articolo 659 del codice penale, dal titolo «disturbo delle occupazioni o del riposo delle persone» recita: «Chiunque, mediante schiamazzi o rumori ovvero abusando di strumenti sonori o di segnalazioni acustiche, disturba le occupazioni e il riposo delle persone, è punito con l'arresto fino a tre mesi o con l'ammenda fino a 600 mila lire». E aggiunge che «Si applica l'ammenda fino a un milione a chi esercita una professione o un mestiere rumoroso contro le disposizioni delle legge o le prescrizioni dell'autorità».

Il pubblico ministero distingue così tra chi esercita un'attività produttiva per sua natura rumorosa, come può essere un'officina meccanica, da tutte le altre che pur rispettando i decibel consentiti disturbano la quiete dei cittadini. In questo secondo gruppo rientrerebbe l'Aero Club.

L'avvocato Claudio Papotti è d'accordo: «Si tratta di una vicenda pilota di particolare importanza. Che potrebbe innescare una serie di effetti a catena. Facciamo un esempio. Ci sono tante abitazioni che si trovano a pochi passi dalla ferrovia. Se un certo numero di proprietari reclama per il rumore dei treni, secondo questa interpretazione potrebbe succedere questo: che le Ferrovie dello Stato si troverebbero sotto accusa e diventerebbe un illecito penale l'esercizio di una linea ferrata».

Il legale aggiunge: «Ci sono attività che danno alla quiete pubblica, ma sono la spietata conseguenza del progresso tecnologico della nostra civiltà. Pensiamo al rumore del traffico in città. Se il cittadino è disturbato, l'autorità giudiziaria cosa dovrebbe fare? Incriminare il sindaco e chiudere la strada? E' una linea che non si può seguire».

Alle obiezioni l'Aero Club ha sempre ribattuto: «Il nostro campo volo può avere una certa rumorosità. Atterrano e partono tanti piccoli aerei privati. E poi ci sono i nostri veli voli che utilizziamo per i corsi. Noi abbiamo sempre rispettato le norme e i limiti imposti».

Il campo volo Edoardo Agnelli fra Torino e Collegno sotto accusa per il chiasso

Per i 14 assessori

In Provincia via al rimpasto delle deleghe

Una redistribuzione di deleghe per i 14 della Provincia, con le nuove competenze che arrivano dalla Regione ed un aggiustamento delle attuali. Tutto col bilancino da farmacista e badando alle sovrapposizioni (e alle conseguenti tensioni) che nel primo anno di attività della giunta: «E tutto più o meno amabilmente concordato», osserva un assessore che non vuol essere nominato. E' l'ultimo atto della presidente Mercedes Bresso prima della pausa estiva. Per chiarire gli ultimi particolari è prevista oggi alle 12,30 una giunta politica.

Ma qualcosa si è già saputo. La metà degli sarebbe interessata ai movimenti, a partire dal diessino Marco Bellion, che vede incrementate di molto le competenze sull'agricoltura. Divisione più delicata tra il vicepresidente Giuseppe Gamba (Ambiente) e l'assessore Elena Ferro (Risorse idriche ed atmosferiche): il ballo c'è la delega sull'Energia, ma si sa che tutto il settore dell'ecologia, dalle autorizzazioni per le discariche ai controlli sullo sviluppo sostenibile, dovrebbe subire una razionalizzazione e, forse, un cambio di etichetta.

In più i Comunisti italiani, cui appartiene l'assessore Ferro, hanno mostrato in questi ultimi tempi insofferenza su varie questioni, a partire da una generica critica sul Piano provinciale dei rifiuti, e ciò potrebbe indurre la presidente Bresso ad incrementare le loro competenze. Nel medesimo ragionamento entrerebbe la divisione delle nuove deleghe sulla formazione professionale: per l'età scolare sarebbe competente l'assessore all'Istruzione, Gianni Oliva, diessino, mentre gli interventi successivi andrebbero alla comunista Barbara Tibaldi (Lavoro). Qualche delega in più sulla fauna avrebbe Valter Giuliano (Cultura e parchi). In ballo anche Cave e torbiere, delega che per anni in Regione è servita da riempitivo.

Mercedes Bresso

Resta il grosso problema della viabilità, la cui competenza, con la ristrutturazione dell'Anas, passerà alle Regioni e da esse alle Province. E' un problema ancora da discutere anche se fra la presidente Bresso e il presidente Ghigo già ci sono stati positivi scambi di opinioni su un'ipotesi che vedrebbe passare alla Provincia la viabilità minore. Due assessori, entrambi del Ppi, sono interessati a questi «nuovi arrivi»: Franco Campia e Luciano Ponzetti. [g. b.]

Indagini per l'omicidio di via Albenga 20

Il ragioniere ucciso con dieci coltellate

Aurelio Molinelli, il ragioniere di 57 anni ucciso la notte di giovedì nel suo alloggio di via Albenga 20, nel quartiere di Mirafiori, sarebbe stato raggiunto da una decina di coltellate, di cui quattro più profonde e quindi mortali. Sono le prime conclusioni dell'esame necroscopico della vittima, effettuato dal prof. Lorenzo Varetto nell'obitorio di via Chiabrera. Le conclusioni definitive del perito saranno poi consegnate al pm nei prossimi giorni.

La ricostruzione del delitto, avvenuto nell'alloggio al secondo piano, ha dunque un elemento in più. L'assassino, tuttora ricercato dalla squadra mobile, ha inferito con bestiale violenza sul corpo del ragioniere, dipendente della clinica «Villa Augusta» di Bruino; ha colpito con il serramanico all'impazzata, in parti vitali, con il preciso intento di uccidere. Dopo, ha rubato soldi e oggetti di proprietà di Molinelli. Aveva tentato la fuga con l'auto della vittima, una Honda Civic blu metalizzato, ma si era schiantato sulla sopraelevata di Moncalieri in direzione di Torino. La Honda è rimasta semidistrutta, l'assassino potrebbe essere rimasto ferito in modo serio.

Intanto proseguono le indagini della mobile, difficili e delicate. Gli investigatori, anche attraverso testimonianze, stanno cercando di ricostruire la complessa rete delle amicizie maschili di Molinelli, in particolare il gruppo di giovani stranieri, slavi e maghrebini, che da qualche tempo, sempre con la massima discrezione, aveva preso a frequentare con assiduità.

Il ragioniere, da tutti descritto come un uomo buono e sensibile, non era solito portarsi a casa gli «amici»: l'assassino, quindi, potrebbe anche essere una persona conosciuta, di cui la vittima si fidava tanto da farsi accompagnare prima a casa e poi a casa. La morte risale tra le 22,30 e le 24.

Tre marocchini in corso Regina, uno preso

Tentano di violentare impiegato trentenne

Lo hanno sequestrato, rapinato del portafoglio e poi hanno cercato di violentarlo. La vittima, un impiegato italiano di 33 anni, ha reagito, ha lottato ed alla fine ha messo in fuga i malviventi, tre giovani extracomunitari maghrebini. Uno di loro, pochi minuti dopo, è stato arrestato dai carabinieri, un altro è invece sfuggito alla cattura dopo aver spezzato la mano ad un brigadiere dell'Arma.

E' successo tutto nella notte fra sabato e domenica. Alle 5, l'impiegato italiano stava percorrendo corso Regina Margherita, diretto verso casa, quando è stato aggredito ad un semaforo da tre stranieri che sono saliti sulla sua auto e l'hanno costretto, puntandogli un coltello alla gola, a dirigersi verso lungo Po Antonelli. Qui l'hanno fatto fermare in un parcheggio, si sono fatti consegnare l'orologio che aveva al polso e poi hanno cercato di spogliarlo, con la evidente intenzione di usargli violenza. Il malcapitato ha reagito, lottando con coraggio. Le urla ed il trambusto sono stati notati da un passante che ha chiamato i carabinieri. L'immediato intervento di una radiomobile, che stava pattugliando la zona, ha consentito la cattura di un marocchino di 28 anni, risultato clandestino. In tasca l'extracomunitario aveva l'orologio appena sottratto alla vittima.

Pochi istanti dopo un brigadiere dell'Arma ha rintracciato un altro dei protagonisti della tentata violenza: gli ha intimato l'alt, ha cercato di bloccarlo, ma è stato colpito dal maghrebino alla mano sinistra. Il militare ha subito una frattura all'arto ed ha dovuto mollare la presa. L'extracomunitario è riuscito a fuggire, ma i carabinieri sono convinti di riuscire ad arrestarlo nell'arco delle prossime ore. Il marocchino arrestato dovrà rispondere di sequestro di persona, rapina aggravata e tentata violenza sessuale di gruppo. [a. con.]

Sauze d'Oulx, lite fra buttafuori e giovani

Finisce a calci e pugni lo show degli Statuto

Rissa a Sauze d'Oulx sabato notte per il concerto degli Statuto. Risultato: un ragazzo con il naso rotto e altri lievemente contusi. Pare che, dopo aver pagato il biglietto per assistere all'esibizione del noto gruppo musicale, alcuni giovani senza particolare motivo siano stati invitati a uscire dal locale, il Village Pub, di via Miramonti 4, prima che finisse lo spettacolo.

L'incidente è avvenuto intorno alle 2 di notte quando, dopo un breve ma animato diverbio con il personale addetto alla sicurezza, dopo le spinte si è arrivati ai calci e ai pugni. Così, S.G., 31 anni, residente ad Avigliana, ieri pomeriggio, appena uscito dall'ospedale di Susa, ha sporto querela contro L.G., suo coetaneo di Sant'Ambrogio di Susa, buttafuori del pub. «Mi sono trovato improvvisamente a terra e poi dopo il colpo in faccia sono svenuto. Ora dovrò operarmi al naso. Spero di essere risarcito dei danni che ho subito», ha dichiarato ai carabinieri. La sua prognosi è di 15 giorni.

Diversa la versione del gestore del pub e di alcuni clienti. «Erano un gruppo di giovani che disturbava non solo il pubblico, tra cui alcune belle ragazze, ma anche il complesso musicale. Quando il buttafuori, che ha pure ricevuto un cazzotto, li ha invitati a uscire dal locale, questi si sono rifiutati ed è iniziata così la rissa».

A far luce sull'accaduto sono intervenuti i carabinieri di Oulx che con l'aiuto di alcuni testimoni stanno ora ricostruendo i fatti. Sul posto, anche due pattuglie della Guardia di Finanza di Bardonecchia che si trovavano in zona per alcuni controlli per possibili reati legati agli stupefacenti. I finanzieri hanno controllato il locale al quale era stata appena restituita dal Comune la licenza dopo un breve ritiro avvenuto qualche giorno fa per motivi amministrativi. Dal punto di vista fiscale il pub è risultato regolare. [a. mac.]

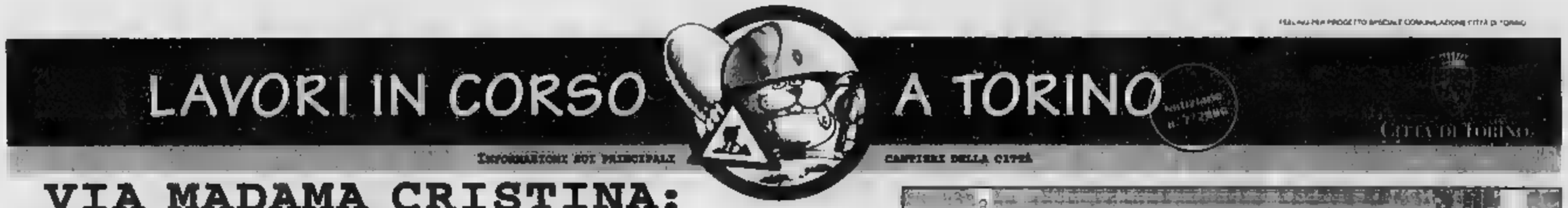

VIA MADAMA CRISTINA: DAL 3 AGOSTO

CARREGGIATA CENTRALE RIAPERTA AD AUTO E TAXI

Giovedì 3 agosto 2000 la carreggiata centrale di via Madama Cristina sarà riaperta al traffico. Da sabato 5 agosto riprenderanno a transitare anche i mezzi pubblici.

Modifiche alla viabilità e alla sosta

La riapertura al traffico veicolare comporterà le seguenti modifiche alla viabilità ed alla sosta. Saranno:

- dal 3 agosto ripristinati i sensi di marcia originari in via Berthollet e in via Galliari ed eliminato il divieto di fermata in quest'ultima, nel tratto compreso tra via Madama Cristina e Massimo D'Azeglio;
- dal 3 agosto ripristinato il transito delle linee 55 e 57 in via Madama Cristina e della linea 34 in via Nizza;
- dal 5 agosto eliminate le fermate provvisorie dell'autobus in via Ormea e in corso Massimo D'Azeglio con conseguente ripristino dei parcheggi;
- dal 5 agosto, eliminata la sosta a spina di pesce in via Madama Cristina, nel tratto compreso tra corso Vittorio Emanuele II e via Raffaello, per consentire il passaggio dei mezzi pubblici. Si parcheggerà quindi, come prima, in linea con il marciapiede mentre il disco orario sarà mantenuto fino all'apertura del parcheggio multipiano a novembre 2000.

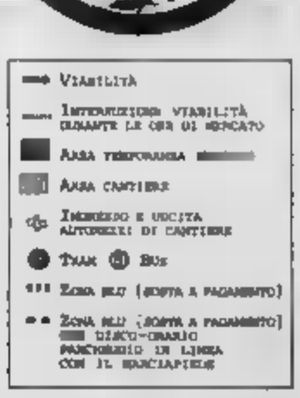

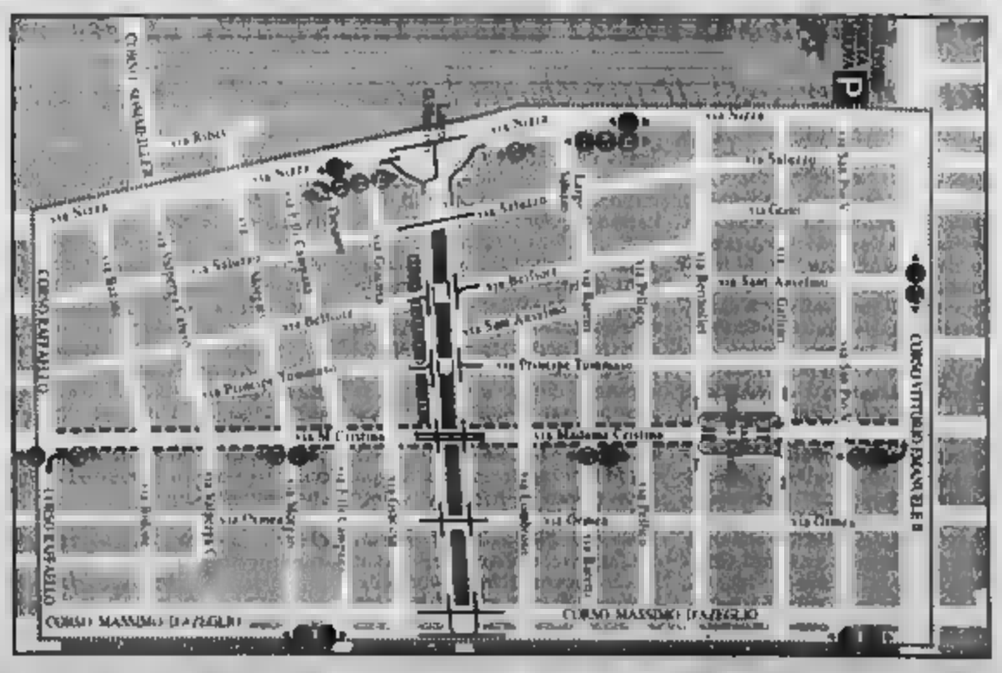

Spazio Madama Cristina - Infoline Eventi - 011/01.12.312 - www.comune.torino.it/cantieri

Chiamati in causa i responsabili della Polisportiva e sei amici dello studente

Borgofranco, sono dieci gli indagati

Per il ragazzo morto nel tubo di cemento

Giampiero Maggio

BORGOFRANCO D'IVREA

Ci sono dieci persone indagate per la morte di Enrico Benone, il quindicenne di Borgofranco che venerdì scorso, in un campo da calcetto della frazione di Baio Dora, è rimasto ucciso da uno dei pezzi del tubo di cemento in cui era entrato e che gli amici facevano rotolare per gioco. Sono i quattro che fanno parte del direttivo della Polisportiva, l'associazione che ha in gestione l'impianto sportivo e che è proprietaria del cilindro incriminato, sei minorenni, amici di Enrico, che quella sera avrebbero partecipato spingendo quel rullo che, forse per l'usura, forse per aver incontrato un ostacolo durante la corsa, poi si è spezzato in cinque pezzi. Uno di questi, del peso di oltre 50 chili, ha ucciso lo studente. Per tutti e dieci gli indagati, l'accusa formulata da due diverse Procure, quella di Ivrea e quella dei Minori di Torino, è di concorso in omicidio colposo. «E' un atto dovuto, in attesa dell'esito dell'esame autoptico», spiega subito il sostituto procuratore di Ivrea, Roberto Ruscello.

Il legale nominato dai quattro per la loro difesa, Claudio D'Alessandro, commenta così la decisione del magistrato: «Sono ottimista per tutti andrà a finire, non vedo quali responsabilità possano avere infatti i miei assistiti in tutta questa vicenda. Quel maledetto tubo, lasciato dov'era, non rappresentava alcun pericolo». La linea difensiva che verrà adottata, spiega D'Alessandro, è che lasciare incustodito quel cilindro largo e lungo un metro, acquistato dalla Polisportiva come basamento per l'albero di Natale, «non equivale a lasciare senza protezione l'apertura di un pozzo in cui qualcuno può finire dentro per caso». Insomma i ragazzi avrebbero dovuto sapere che quel cilindro (anche se è facile trovarne di identici in moltissimi asili passatempo per i bambini) non poteva essere usato come un gioco. Il pm della Procura dei Minori, Lucia Tramontana, ha indagato una parte dei ragazzi presenti quella sera, tutti di età compresa tra i 14 e i 17 anni (difesi dall'avvocato Francesco Bracciani di Torino) e che si sarebbero limitati a spingere quel rullo. Il loro difensore, contattato al telefono, preferisce non rilasciare dichiarazioni.

Stamane sono attese novità dall'autopsia Intanto il paese è ancora sotto choc per la tragedia

Il tubo di cemento che si è spaccato mentre stava rotolando

Sopra, Enrico Benone, studente di 15 anni, vittima del tragico gioco in un campo di calcetto a Borgofranco

Intanto, già questa mattina, potrebbero emergere importanti novità dall'autopsia effettuata da Elio Buora, il medico incaricato dalla procura eporediese (ieri l'avvocato D'Alessandro ha nominato come perito di parte un altro medico legale, Antonio Petrachi). Oltre a chiarire le cause del decesso, l'esame autoptico potrebbe dissipare le ombre e dubbi legati ai soccorsi (qualcuno ha parlato di ritardi) prestati al ragazzo subito dopo l'incidente.

E mentre la macchina della giustizia sta continuando il suo lavoro, la comunità di Borgofranco non si è ancora ripresa dallo choc e questa è tanto improvvisa quanto assurda. «Mai nessuno era venuto a protestare da noi - spiega il sindaco del paese, Fausto Francisco - per quei ragazzini che in settimane usavano quel tubo per gioco. Solo ora ci si rende conto di quanto in realtà fosse pericoloso». C'è una sorta di paura collettiva: dal parco giochi dell'asilo comunale due cilindri in cemento (ma fissati al suolo e non liberi come quello che ha ucciso Enrico) sono stati tolti. E tra la popolazione si sta organizzando una specie di Commissione, mamme e papà che si incaricheranno di controllare e segnalare tutto ciò che può mettere in pericolo la vita dei loro figli. «La parola d'ordine in questo momento - dice Francisco - è massima attenzione, siamo ancora tutti scossi per quello che è successo». I funerali di Enrico si svolgono domani, alle 10,30, partendo dalla abitazione, nella frazione di San Germano, via Chiaverina, 18.

Nel Cuneese

Giovane muore cadendo nella scarpata

Una festa tra amici nel Cuneese si è trasformata in una tragedia. Sabato notte, verso le 2, a Costangaresca, una frazione di Narzole, è morto Alessandro Cadeddu, un giovane torinese di 20 anni. Il ragazzo, ingannato dal buio, è scivolato in una scarpata. Come ogni anno, era andato con un gruppo di amici (una quindicina tra ragazzi e ragazze, tutti torinesi) a celebrare la festa dell'estate nella località oltre Tanaro, in prossimità del bivio per Vergne, nella cascina della famiglia Alonzi. Maddalena, la nipote ventunenne dei proprietari di casa, era solita organizzare la festa tra coetanei. L'altra notte, il gruppo di ragazzi si stava divertendo con canti e spuntini attorno ad un falò, quando Alessandro si è allontanato, probabilmente per fare due passi. Nessuno si è accorto che il loro amico si allontanava, ignaro che oltre il terreno del cascinale c'era un pericoloso dirupo. Senza accorgersi, è arrivato sull'orlo. L'ultimo passo gli è stato fatale. E' precipitato nel buio in una scarpata di oltre 30 metri di profondità, morendo poco dopo lo schianto al suolo. Gli amici se ne sono accorti subito ed hanno chiamato carabinieri e 118, ma per Alessandro non c'è stato nulla da fare. Il corpo è stato subito trasportato a Torino. Alessandro Cadeddu viveva a Torino con i genitori ed una sorella, da poco tempo era stato assunto come commesso in un negozio.

■ **SOTTOPASSI CHIUSI.** Il sottopasso del Lingotto, a Torino, sarà chiuso da oggi (a partire dalle 8,30) al 6 agosto per lavori all'impianto di illuminazione. Per lo stesso motivo, il sottopasso di Corso Bramante sarà chiuso dal 7 all'11 agosto.

■ **COMAU SERVICE.** La Fiom ha segnalato all'Ispettorato del lavoro e al giudice Guariniello che ai lavoratori del Comau Service impiegati all'Iveco vengono da tempo «fatti superare gli orari contrattuali sia ordinari sia straordinari, impedendo in alcuni casi anche il normale intervallo di riposo di almeno 11 ore tra un turno e l'altro». I lavoratori sostengono che questo è causa di aumento del rischio di infortuni. Spiegano: «Si lavora anche 7 giorni consecutivi, 50-60 ore la settimana e in un solo giorno ci sono stati 3 incidenti».

■ **[illegible]** Domani alle ore 16 presso la sala-conferenze in viale della Vittoria 44, relazione su «Diabete mellito nel 2000. nuove prospettive, diagnosi e terapie» a cura della dottoressa Silvana Bertaina, dirigente dell'Uunità di Diabetologia dell'Ospedale Oftalmico di Torino. La riunione rientra in un ciclo di informazione e prevenzione sanitaria promossa dal Comune di Bardonecchia con la Pro Loco e l'associazione «Amici di Barret...e non soltanto». Ingresso libero.

■ **[illegible]** Alle 17,30, in piazza Muston, nell'ambito della festa dell'Unità, dibattito su «Ordine pubblico: un problema di sola sicurezza o una sfida di equità?» con Gian Carlo Caselli

■ **BORGOFRANCO.** Non è la C Fi Plast di Lessolo (come erroneamente scritto su un articolo uscito il 30 luglio) ad avere in appalto i lavori di ampliamento degli impianti sportivi di Baio Dora a Borgofranco, in cui ha trovato la morte il quindicenne Enrico Benone. L'impresa incaricata dal Comune è la «Costruzioni Generali Canavesane Sas, Bracco Emilio», di Lessolo

■ **[illegible]** Stasera alle ore 21 presso il circolo «Esprimersi» in corso Francia 27, conferenza della psicologa Medina Bevilacqua su «Quando i genitori avvelenano: possessività, egocentrismo e sopraffazione in famiglia».

■ **[illegible]** Francesco Fossacreta, 27 anni, residente a Grugliasco in corso Martin Luther King, è morto l'altra notte a causa di una overdose. Il giovane, celibe e operaio, era tossicodipendente da molti anni. Viveva con i genitori e ieri verso le 8 è stato trovato ormai cadavere dal padre. Era coricato nel suo letto.

■ **IN [illegible]** Un ricercato viveva da settimane nella soffitta, ma il padrone di casa era convinto che fosse vuota. E' venuto giù cascato dalle nuvole, quando i carabinieri della compagnia San Carlo gli hanno contestato l'ospitalità ad un pericoloso trafficante di stupefacenti. Poi tutto si è chiarito: il padrone di casa è tornato in possesso della soffitta di piazza Arbarello 2, a cui è cambiato lucchetto, ed i carabinieri hanno accompagnato in questura Benghalen Bouchaib, 33 anni, marocchino di Marrakesh, clandestino. L'extracomunitario era inseguito da un'ordinanza di custodia cautelare emessa dalla procura della repubblica di Massa Carrara.

Sopralluogo del sindaco mentre prosegue la battaglia legale del Comitato Chiusella Vivo

Braccio di ferro sulla centrale a Issiglio

Gli ambientalisti bloccano i lavori

ISSIGLIO

Ormai è un vero e proprio «braccio di ferro», quello per la costruzione della centrale idroelettrica sul torrente Chiusella a Issiglio. Ieri i rappresentanti del comitato Chiusella Vivo (che da mesi si batte contro il progetto) e valligiani hanno fatto in modo che i tecnici della Seval - la società che deve realizzare la centrale - e gli operai della ditta appaltatrice se ne andassero senza aver potuto proseguire nell'intervento.

«Non hanno le carte in regola - dicono - per andare avanti nell'opera». Sul posto, per evitare disordini, sono intervenuti anche i carabinieri di Vico e di polizia. Intanto il comitato continua nella sua battaglia. Ieri l'avvocato Francesco Sicher, che è anche legale di Legambiente, ha inviato un esposto denuncia al sindaco di Issiglio, alla Provincia e alla Procura.

Le richieste? «Riteniamo - spiega Federica Steffenina, del Chiusella Vivo - che ci siano i presupposti affinchè il Comune dichiari decaduta la concessione edilizia. Allo stesso modo, la Provincia dovrebbe dichiarare l'inefficacia o comunque revocare l'autorizzazione del 30 giugno '99, per il mancato inizio dei lavori entro i 12 mesi prescritti».

Stamane il sindaco di Issiglio, Pietro Fiocone, effettuerà un sopralluogo per esaminare ogni particolare della delicata questione. E si chiede anche l'intervento della magistratura. «Per accedere al cantiere - dice l'avvocato Sicher - i mezzi della Seval hanno realizzato una pista abusiva, non prevista dalle autorizzazioni rilasciate e alterando lo stato dei luoghi».

La battaglia, dunque, continua. Da una parte i promotori della centrale (Idrog Piemonte e Comunità montana Valchiusella), che ne sostengono la necessità e l'utilità per l'economia della valle; dall'altra coloro che ritengono quest'opera inutile e dannosa per l'ambiente. Ma già i lavori, dopo il sopralluogo del Comune, potrebbero essere sospesi. [m. rev.]

CONDANNATI I RAPITORI

Un tribunale di Sanaa ha condannato tre yemeniti a 15 anni ciascuno di carcere per il sequestro, avvenuto a giugno, di Alberto Alessio. I tre sono stati inoltre condannati a 80 frustate ciascuno perchè al momento dell'arresto erano stati trovati in stato di ubriachezza. Un altro tribunale della capitale yemenita ha condannato due fondamentalisti, uno dei quali in contumacia, per aver progettato il sequestro di cittadini stranieri come arma di pressione contro il governo per tentare di impedire la messa a morte di uno dei loro capi. Nello Yemen i responsabili di sequestri rischiano la pena di morte, dopo che le autorità hanno inasprito la legge per impedire i rapimenti di stranieri da parte delle tribù armate. Le autorità yemenite hanno frattanto annunciato in serata di aver arrestato sette uomini, componenti della «più pericolosa banda di rapitori» del paese.

Sopra, Federico Steffenina, rappresentante del Comitato Chiusella Vivo, che si oppone alla costruzione di una centrale idroelettrica a Issiglio

Collegno, la ditta opera nei prodotti biologici

Fondo lussemburghese controlla la «Ki Group»

Il fondo lussemburghese Pan European Fund ha acquisito il controllo della Ki Group spa di Collegno. L'accordo è stato siglato dall'amministratore delegato Marco Lamonica ed è immediatamente operativo. Secondo il gruppo dirigente dell'azienda «attraverso l'operazione la Ki Group punta a rafforzare ulteriormente il percorso di crescita verso obiettivi ancor più ambiziosi, anticipando le richieste di un mercato sempre più esigente e organizzato».

La Ki Group è leader in Italia nel biologico e ha due stabilimenti a Collegno con 150 addetti. Con oltre 2.800 prodotti in listino è a capo di un gruppo di aziende i cui principali marchi sono Ki, Sen.do, La fonte della vita, Natura express, La città della natura, Eco art. Individuano, commercializzano o producono cibi biologici quali ad esempio pasta, olio, tofu, ma anche cibi cotti come le merendine.

Inoltre hanno una linea di prodotti naturali in legno per la e l'igiene personale. I dirigenti dell'azienda spiegano: «Siamo impegnati a diffondere uno stile di vita naturale nel settore dell'alimentazione e anche del "non food"».

Il settore biologico è in grande espansione e da dieci anni cresce di continuo alla media del venti per cento all'anno. La Ki group è stata fondata nel 1974 e il fatturato consolidato è passato dai sei miliardi del 1989 ai dello scorso anno.

Il Pan european fund che è entrato a far parte del consiglio di amministrazione della Ki è nato nel luglio del '99 per iniziativa di quattro ex amministratori delegati di società alimentari e di un "investiment banker" di cinque nazionalità diverse: l'italiano Gian Franco Santoni, il francese Jean Claude Laine, l'inglese Stewart Anderson, il tedesco Joakin Rathke e il danese Soren Helmer Jensen.

Il fondo (il quale obiettivo principale l'investimento in medie aziende alimentari europee con particolare attenzione al settore dei prodotti biologici.

---

nel piazzale di una ditta, i ladri l'hanno smontata

Follie del caldo d'estate A Mathi rubata una piscina

I ladri hanno sicuramente agito [illegible]. Obiettivo: smontare e rubare una piscina di sette metri per quattro, motore [illegible] mi- una ragazzata. Per fare un tuffo c'è anche chi è disposto a rischiare di finire in galera. E' successo la scorsa a Mathi Canavese, in via Torino 17, dove Marco Giacomelli, proprietario dell'Ecogarden, ditta specializzata nella vendita di prodotti per giardinaggio e animali; aveva montato la vasca bianca e blu per mostrarla al pubblico. Valore commerciale circa sei milioni di lire. Il mattino dopo, all'apertura del negozio, al posto della piscina non c'era più trovato più nulla. Missione compiuta quindi per la banda di malviventi. «Ho chiuso il negozio intorno alle venti e tutto era al suo posto, ovviamente mai mi sarei immaginato che si fosse qualcuno con in mente questo piano - spiega il titolare che ha denunciato il furto ai carabinieri della stazione di Mathi -. Solo dopo quattro ore qualcuno ha dato l'allarme». Era una coppia di ragazzi che, parcheggiata a bordo di un'auto sul piazzale, si era accorta che alcune persone stavano trafficando intorno ad un motore, la piscina, ora già diventato un enorme pacco di teloni.

«Chi ha agito, prima ha staccato il tubo di immissione dell'acqua dirottando il getto nella bialera che corre a fianco della strada provinciale - continua Giacomelli -. Poi l'ha svuotata, smontata e caricata su un furgone. Gente esperta che sapeva come fare, basti pensare che sull'asfalto non è rimasta traccia di acqua». Un'azione che, anche secondo i militari coordinati dal maresciallo Renato Arcella, è durata diverse ore, tenuto conto che per riempire la profonda quasi un metro e mezzo ce ne vogliono almeno dieci. Il motore invece è stato trasportato dai professionisti a bordo di un'auto che dal numero di targa è risultata poi rubata nel marzo scorso. [g. gia.]

Bloccato in corso Vercelli

Spaccio di eroina Finisce in carcere «pusher» di 36 anni

Un «sfortunato» spacciatore è stato arrestato con cinquanta grammi di eroina, pronta per essere divise in 200 dosi. Sfortunato perchè è finito in carcere nel corso di un normale controllo anti-rapina del commissariato «Dora Vanchiglia». Ha bisogno di pedinamenti, intercettazioni o quant'altro. Gli agenti hanno visto un tizio aggirarsi con un'aria sospetta, quasi da manuale, e parlottare attraverso il finestrino di un'auto con quattro persone, ferma in corso Vercelli, e hanno deciso di fare un controllo. Pier Lorenzo Ravinetto, 36 anni, Palermo, ha subito gettato a terra un pacchetto con una ventina di grammi di droga. Nel corso di una perquisizione nel suo alloggio è saltato fuori il resto stupefacente. Le indagini sulle amicizie di Ravinetto continuano, con lo scopo di individuare l'ennesimo canale di rifornimento della droga pesante.

Pilota di Collegno

Per un guasto, cade con il deltaplano in mezzo alle vigne

COLLEGNO. «Volare è la mia vita, e non smetterò certo di farlo nonostante l'incidente». Bruno Guarreschi, 67 anni, fisioterapista in pensione, residente a Collegno in via Rivoli 16, sembra aver superato la paura per il crollo, domenica sera, del suo deltaplano in provincia di Asti. Per un probabile guasto tecnico il velivolo, che stava viaggiando a bassa quota, è planato su un vigneto di Boglietto, frazione di Costigliole d'Asti. A parte qualche contusione e alcune escoriazioni, il pensionato non ha riportato fratture o ferite gravi: trasportato all'ospedale di Asti è stato giudicato guaribile in venti giorni. «Mio marito vola con il deltaplano da parecchi anni - ricorda la moglie Emanuela Cicciliato -. Ad Asti c'era andato sabato pomeriggio per un raduno di appassionati di volo. Lo spavento, certo, è stato grande, ma fortunatamente è finito tutto per il meglio».

Ma loro negano

Rapine in banche dell'Austria 4 torinesi

In trasferta in Austria per rapinare banche. E' l'accusa contro 4 torinesi dal magistrati di Tolmezzo: i fratelli Guglielmo e Angelo Lamastra, Pinco e Francesco Adesso. L'accusa: associazione a delinquere per rapinare banche, detenzione di armi, furti e sequestro di persona di due impiegati in un'agenzia. Il primo colpo sarebbe avvenuto il 21 gennaio alla rurale di Tolmezzo. Armati di pistola sarebbero entrati nel locale e avrebbero bloccato tre impiegati e un cliente (da qui l'accusa di sequestro di persona). Poi avrebbero portato via dollari, scellini e marchi per 67 milioni di lire. Il secondo colpo risalirebbe a circa due mesi dopo, in un'agenzia di Michael: 80 milioni. Non c'era in questo caso Il Finco, assistito dagli avvocati Geo Dal Piumo e Roberto De Sensi. I quattro negano tutto.

Lavori socialmente utili

L'Inps interviene nella polemica sulle prestazioni

Una polemica tra lavoratori socialmente utili. Ministero del lavoro e Inps si inserisce l'istituto previdenziale che chiarisce il proprio ruolo nell'intricata vicenda. Secondo l'Inps «la materia è regolamentata dal decreto del febbraio che, prevedendo percorsi di stabilizzazione dei lavoratori socialmente utili e attribuendo rilevanti compiti agli enti locali, ha introdotto più rigorose disposizioni per la continuazione dell'utilizzazione di questi lavoratori solo se a esclusivo carico del Fondo nazionale per l'occupazione». Prosegue: «L'Inps è tenuto a corrispondere l'assegno per utilizzo in lavori socialmente utili solo se a carico del Fondo e con l'osservanza di particolari requisiti quali l'effettiva permanenza di 12 nelle attività progettuali a carico del Fondo e l'essere impegnati nelle attività al 31 dicembre '99». L'Inps precisa di avere funzioni «di mero organo erogatore delle prestazioni previste dalla legge».

Per il marchio tolto

«Biciclette Famiglia Mazzucco ricorrerà in appello

I legali della famiglia Mazzucco ricorreranno in Appello contro la sentenza del Tribunale civile, che giorni scorsi ha tolto loro il marchio «Biciclette Benotto». Lo hanno annunciato gli avvocati Giuseppe Pisanti e Sergio Speranza, che [illegible] leggere le motivazioni del giudice hanno criticato il provvedimento.

«Non riusciamo a capire per quale motivo la "griffe" registrata dal nostro cliente sia stata dichiarata nulla - spiega l'avvocato Pisanti - quando Giacinto Benotto se n'è andato in Messico ha abbandonato il negozio alla sorella Virginia, madre di Ezio Mazzucco: a nostro avviso il [illegible] ventennale autorizza pienamente la registrazione del marchio».

I legali della famiglia Mazzucco sottolineano anche che il Tribunale ha respinto la richiesta di risarcimento (oltre 100 milioni) avanzata dalla «Distribuidora de bicicletas Benotto» di Città del Messico, gestita dagli eredi del ciclista torinese.

BOSDAney

La Stampa e Nice-Matin insieme in Costa Azzurra.

Il flirt più interessante dell'estate.

Da oggi insieme anche La Stampa - Var-Matin e La Stampa - Corse-Matin

Anche quest'estate, dal 1° giugno al 10 settembre, La Stampa e Nice-Matin fanno coppia fissa e ritornano insieme in edicola per il piacere degli italiani in ▬▬ nelle Alpes Maritimes ■ nel Var, ■ dei francesi che ▬▬ l'Italia. Il prezzo? Un'altra notizia interessante. Puoi comprare La Stampa e Nice-Matin, o La Stampa ■ Var-Matin, a soli 12F dal lunedì al venerdì; a 14F il sabato con il Magazine TV; a 14F la domenica con Femina. E con soli 3F in più c'è anche Specchio. Dal 1° luglio al 30 agosto trovi anche La Stampa abbinata a Corse-Matin, ed i prezzi sono sempre sensazionali: 12F dal lunedì al giovedì; 14F il venerdì e il sabato con i supplementi; 12F la domenica. E con soli 3F in più c'è anche Specchio.

ESTATE IN CITTA'

Lettere e comunicati a: Redazione Giorno e Notte, via Marenco 32, 10126 Torino
Fax: Giorno e Notte 011 65.68.439 e 011 66.39.036
E-Mail: giornonotte@lastampa.it

LA MONTAGNA DA' SPETTACOLO

«Lo spettacolo della montagna», il festival itinerante di teatro, cinema, musica e accadimenti, la tappa questa sera in Val Sangone, nel parco del Municipio di Coazze con un doppio appuntamento: s'inizierà alle 20,30 con il concerto di musiche medievali del gruppo torinese «I Galinverna» per poi proseguire, alle 21,30, con la pièce a cura della Compagnia Onda Teatro «L'angelo, la bella e il diavolo», un racconto musicale liberamente ispirato alla leggenda [illegible], la donzella insidiata da soldatacci di ventura che per sottrarsi al loro soprusi si lanciò nel vuoto dalla Sacra di San Michele.

SI BALLA CON IL TEMPO DI ALICE

L'agosto in città non dimentica gli over 60. A fornire occasioni di svago per la terza età è l'Associazione Il tempo di Alice che, proprio per chi resta, promuove un mese fitto di incontri a cominciare dall'appuntamento di oggi (ore 16) al circolo Sst di parco Michelotti 21/a per un pomeriggio danzante con ballo liscio e musiche latino americane eseguite da Franco dei Macarena. Giovedì 3 ci sarà la visita guidata al Museo di Arti Decorative a Palazzo Accorsi; martedì 8 a Parco Michelotti, un approfondimento sulle stelle cadenti, fenomeno tipico della notte di San Lorenzo, tenuto da Walter Ferrari (foto) dell'Osservatorio Astronomico torinese.

LA [illegible]

Stagioni di Giacomo rivivono ad agosto

Gran festa di spettacolo in montagna, mentre in città non restano che i rimasugli di una programmazione ormai al lumicino. Tra i pochissimi appuntamenti torinesi della settimana, c'è quello di domani alle 21,30 al parco della **Tesoriera**, con il più squinternato degli occultisti, Mago Forest, ospite della rassegna «Zelig Ridi Torino». Il nostro, che il pubblico televisivo conosce, tra l'altro, per le sue esibizioni al «Facciamo Cabaret», si produce in mirabolanti imprese «ai confini della demenzialità», tipo la partecipazione a quiz truccatissimi, giochi di carte fallimentari, esperimenti di trasmissione del pensiero che non riescono mai. Il tutto superfarcito di battute a raffica. Sempre domani sera, a Torino, in scena Dario Vergassola, comico [illegible] lanciato, anni fa, dal «Maurizio Costanzo Show»; si esibisce alla **Cascina Giajone** in via Guido Reni 102 per «Ostriche & Cabaret sotto le stelle». Nella stessa sede, venerdì sera toccherà al duo Olcese & Margiotta. Sui monti, invece, rassegne e festival abbondano. «Lo spettacolo della montagna» ospita, giovedì 3 alle 21,30 a **Borgone**, La Piccionaia/I Carrara con «Le stagioni di Giacomo», spettacolo tratto dal romanzo di Mario Rigoni Stern e diretto da Titino Carrara e Carlo Presotto. A **Torre Pellice** arriva invece l'itinerante «FestivalMontagna», che prevede, per domani alle 21,30, l'esibizione di Claudio Zanotto Contino, narratore che gira per le valli accompagnato dall'asino Geraldina (replica il 4 a Bibiana). Diverse date anche per «Attorno alla Fortezza», rassegna che approda domani a **Perosa Argentina** (ore 21,30), [illegible] di titolo di Teatro dell'Angolo e Coltelleria Einstein, «Pugni nell'aria», dedicato a Cesare Pavese. Si celebra lo scrittore [illegible]. Stefano Bolbo anche a Luax-Usseaux, il 3 e 4, [illegible] Assemblea Teatro in «Dialoghi (da Pavese)». E il 4, a **Sauze d'Oulx**, Bruno Gambarotta inaugura il «Sauze d'Oulx Teatro Festival», con lo spettacolo «Italiano di seconda mano, ancora in buono stato, vendesi». Il cartellone, [illegible] prosegue sino al 13, spazia dalla rivisitazione [illegible] canzoniere di [illegible] André alla commedia dell'Arte.

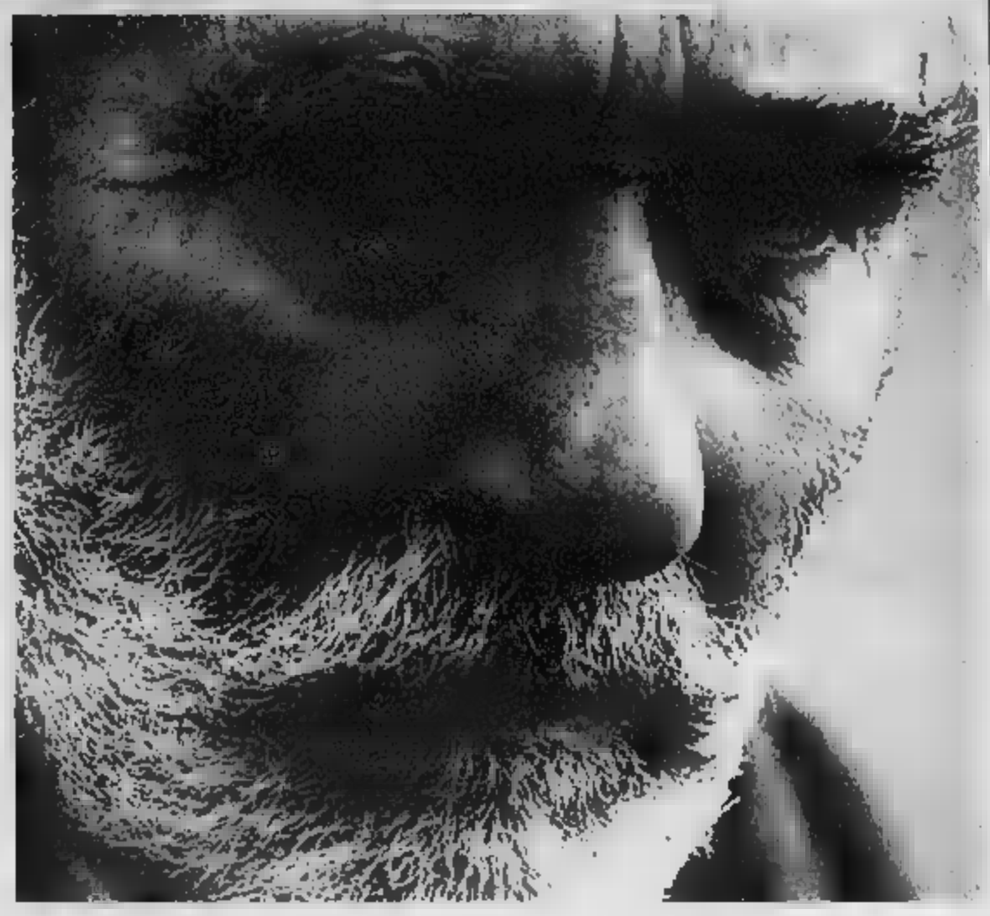

Lo spettacolo ispirato al romanzo di Mario Rigoni Stern va in scena giovedì sera a Borgone

Voglia di spazi

Alla Cascina Marchesa di corso Vercelli 141, alle 21 va in scena «La locandiera» di Carlo Goldoni con la Compagnia Artaviva Teatro.

[illegible] Sambuy

Sotto il gazebo in piazza Carlo Felice, ore 18,30 «Aperitivo in musica» con Alessandro Lani; alle ore 21,30 «Amici con la musica», musiche d'ascolto e ballabili.

[illegible]

Al Carioca Do Po presso l'imbarco dei Murazzi del Po, dalle 21,30 appuntamento fisso, ogni martedì e giovedì, con il concerto del trio Zanzara. Lo stesso [illegible] si esibisce ogni mercoledì e venerdì, dalle 19 alle 21.

[illegible] fiume

Alle 21,30 in corso Moncalieri 18, concerto live con Aluachi, country folk piemontese.

Cascina in festa

Alle 21, alla Cascina Giajone, in via Guido Reni 102, c'è il ballo liscio.

[illegible]ar è il regista del film proposto ad Arena Metropolis

Parco Di [illegible]

Nei giardini di [illegible] Traiano, alle 16, laboratorio di pupazzi. Alle 21,30, in programma una serata danzante con Paolo Mosele.

Arena Metropolis

Alle [illegible] in viale Bolaffi 24, proiezione del film «Tutto su mia madre» di Almodóvar.

[illegible] Ruffini

Ore 22, stadio Ruffini, proiezione [illegible] film «Sonatine» di Kitano.

Arena San Filippo

Nel cortile San Filippo, via Maria Vittoria 7c, ore 22, film «Insider. Dietro la verità» con [illegible] Pacino.

Centrale

In via Carlo Alberto 27, alle 16,30 e 20,30 «Kiss» [illegible] Danny De Vito; alle 18,30 e 22,30 «Janice Beard-Segretaria in carriera».

L'ex olimpionico Livio Berruti [illegible] ospite oggi dell'Unitre

Olimpiadi

All'Educatorio della Provvidenza in [illegible] Trento 13, ore 16, Livio Berruti parla su «Olimpiadi. Roma 1960-Torino 2006». A cura di Unitre. La seconda parte dell'incontro si terrà giovedì 3 agosto alla [illegible] ora.

Fisiognomica

Alle 21 all'Associazione Atman di via Garizio 22, lezione dal titolo «Aspetti fondamentali della fisiognomica del viso».

[illegible] '61

Sulle sponde del laghetto, [illegible] 18, sport per ragazzi con minivolley.

Videomontagna

Domani sera, ore 21,15, alla Cà [illegible] Meist [illegible] Cersole Reale, appuntamento con il videomontagna. Giovedì [illegible] sempre alle 21,15, inaugurazione della mo[illegible] fotografica documentaria «Album».

IN [illegible] (AC: aria condizionata. DH: dehors)

ZONA CENTRO
Alfiere, c.so Vittorio Emanuele 38, t. 011 887.666 (AC);
[illegible], Gall. Subalpina, t. 011 561.38.98. (AC+DH);
Beutiful, corso Principe Oddone 80, t. 011 436.23.08;
Brek, piazza Carlo Felice 10, t. 011 534.556. (AC+DH);
Brek, v. Santa Teresa 23, t. 011 534.556;
Bruschetteria Pautasso, piazza Manuele Filiberto 4, t. 011 4366706 (AC+DH);
Burgertime, v. Amendola 6, t. 011 562.19.12 (AC+DH);
Café [illegible] Restaurant, Murazzi [illegible] 3, t. 011 812.33.81, (DH);
Café Restaurant, v. Cottolengo 3, t. 011 4366479;
Caffè San Carlo, piazza [illegible] [illegible] 156, t. 011 532586 (AC+DH);
Caffè Torino, p. le Carlo 204, t. 011 545.118, (AC+DH);
Cambio, piazza Carignano 2, t. 011 546.690, (AC);
Cannubi, corso Vinzaglio 17, t. 011 531.925, (AC);
Cavel 'd Bronz, p. San Carlo 157, t. 011 562.74.83, (AC);
Cicerale, v. Palazzo Città 6, t. 011 5214097 (AC+DH);
Da Giuseppe, v. San Massimo 34, t. 011 8122090;
Da Ignazio, v. Rattazzi 1, t. 011 534 068;
Da Piero e Federico, v. Monte Pietà 23, t. 011 535 880;
Down Town, v. San Agostino 23, t. 011 4362209 (AC+DH);
El Centenario, v. Buncamano 3, t. 011 [illegible], (AC DH);
Emporio, v. Avogadro 2, t. 011 562.90.26;
Galante, corso Palestro 15, t. 011 537.757, (AC);
Giglio, via San Domenico 4, t. 011 4365021;
Ginza (giapponese) c. V. Emanuele 29, t. 011 669.8888;
Kashmir, v. Gioberti 4, t. 011 562.73.91;
Il Ciclope, v. San Francesco [illegible] Paola 46, t. 011 812.6119, (AC DH);
Il Vicolo, via Gioia 3, t. 011 535233 (AC);
Kipling, via Mazzini 30, t. 011 [illegible];
La Bodeguita, v. Marchiorо Gioia 8, t. 011 538505;
La Burla, via Lagrange 22, t. 011 548573 (AC);
La Capannina, via Donati 7, t. 011 545405 (AC);
La Nuova Fenice, c. San Martino 5, t. 011 539326 (AC);
[illegible] Nuova Lampara, via [illegible] [illegible] 23, t. 011 8127403 (AC+DH);
Lagrange, v. Lagrange 42, t. 533.231, (AC);
L'Agrifoglio, v. Accademia Albertina 38, t. 011 837.064, (AC);
La Marchesa, v. Galliari 25, t. 011 66.87.657;
L'angolo Greco, c. V. Emanuele 40, t. 011 888.855, (AC);
La Taverna dei Mercanti, v. dei Mercanti 28, t. 011 521.20.17;
L'Osto del Borghi Vei, v. Tasso 7, t. 011 436.48.43;
La Rusnenta, via Andrea 11, t. 011 4362980;
La tana del lupo, v. S. Domenico 2/D, t. 011 5217077;
Maxi piatto, v. Passalacqua 4, t. 011 537.376;
McDonald's, piazza Castello 59, t. 011 542.542, (AC);
Mon Ami, via San Dalmazzo 16, t. 011 538288 (AC+DH);
Solari, corso Matteotti 59, t. 011 543.414, (AC+DH);
Nuovo Marino, v. Mazzini 25, t. 011 817.16 31, (AC);
Nuovo Rodi, via Rodi 4, T. 011.5629928 (C+DH);
Plinio, corso San Martino 10, t. 011 540384;
Osteria n. 3, v. Garibaldi 59, t. 011 561. [illegible], (DH);
Pastarito, v. Parini 7, t. 011 543.578, (AC+DH);
Pastarito, corso Matteotti 3, t. 011 532.584, (AC+DH);
Rendez Vous, corso Vittorio 38, t. 011 887.666, (AC);
Risorgimento, v. Volta 3, t. 011 534.385.
Savoia, via Corte D'Appello 13, t. 011 [illegible];
Savoia, v. Corte d'Appello 13, t. 011 436.2[illegible], (AC);
Speedy, v. Gramsci 3, t. 011 537.358, (AC),
The Gelil, via San Agostino 25, t. 011 5216027 (AC);
Trait d'Union, via Stampatori 4, t. 011 5612506 (AC+DH);
Xia, v. Panni 14, t. 011 542.540, (AC+DH);
[illegible] Viarsaglio, v. Montevecchio 10, t. 011 562.02.74, (AC+DH);
Vintage, piazza Solferino 16, t. 011 535.948, (AC).
CINESI:
Du Chang, v. XX Settembre 62, t. 011 537.375, (AC);
L'Amicizia, v. Arsenale 44, t. 011 517.61.54, (AC);
La Vicuria, via San Domenico 14, t. 011 5212516;
Lullabay, via XX Settembre 6, t. 011 531024;
Mister Hu, v. Mercanti 16, t. 011 537.171, (AC+DH);
Manchino, corso Beccaria 2, t. 011 521.40.60, (AC);
Shanghai, v. Porta Palatina 8, t. 011 436.84.72, (AC);
Thai, v. Sacchi 4/c, t. 011 530.044, (AC).

[illegible]
Al gufo bianco, c. Ferrè 129, t. 011 669 2577, (AC+DH);
Birichin, v. Monti 16, t. 011 657.457, (AC);
Chalet del Valentino, v.le Virgilio 25, t. 011 668.97.77, (DH);
Colacillo, via Saluzzo 13, t. 011 6505818;
Da Angelo e Lisa, v. Baretti 2, t. 011 669.92.29, (DH);
Il Filo di Marianna, v. Principe Tommaso 2, t. 011 669.23.65, (DH);
Il ginguaro, via Nizza 83, t. 011 6698935;
Il Vicolo, v. Gioia 3, t. 011 535.233, (AC);
Imbarco Perocino, v.le Virgilio 53, t. 011 657.362, (DH);
La Flegrea, corso Massimo d'Azeglio 114, t. 011 696.38.74, (AC);
La Sacrestia, via Giacosa 2, t. 011 6687357 (AC);
La Scaletta, v. Pietro Giuria 27, t. 011 655.763, (AC);
La Selvaggia, via Gagliari 16, t. 011 6505218;
Le putrelle, v. Saluzzo 17, t. 011 669.13.03, (AC);
L'Idrovolante, v.le Virgilio 105, t. 011 [illegible]76.02, (DH);
Lo spiedo, v. Canova 40, t. 011 696.41.51, (AC);
Passa Parola, via Nizza 77, t. 011 655622 (DH);
Pasta e basta, v. Madama Cristina 116, t. 011 696.33.42, (AC+DH).
Raffaello, corso Raffaello 5, t. 011 650.51.68, (AC+DH);
Ribot, v. Cellini 22, t. 011 664.55.63.
CINESI:
Hong Kong, v. Goito 4, t. 011 669.93.32, (AC);
Kata Radja, corso Bramante 53, t. 011 696.34.61, (AC);
Porta di Drago, v. Nizza 100, t. 011.696.5400, (AC);
Porta Fortuna, via Ormea 101, t. 011 6692883 (AC+DH);
Qui Song, via Nizza 29, T. 011 6692443 (AC);
Take Away, v. M. Cristina 32/d, t. 011 669.24.16, (AC);
[illegible], corso Dante 62, t. 011 673.810 (AC).

CROCETTA [illegible]
Al gatto nero, corso Turati 14, t. 011 590.414, (AC);
Crocetta, v. Marco Polo 21, t. 011 597 789, (AC+DH);
I Brandè, v. Massena 5, t. 011 537279 (AC);
Il 58, v. S. Secondo 58, t. 011 505566 (AC);
Il ponte, v. G. da Verrazzano 15, t. 011 597.721, (AC);
Marco Polo, v. Marco Polo 38, t. 011 500.096, (AC);
Nuova Parigi, c. Rosselli 83, t. 011 3184917;
Shri Ganesh, v. Pigafetta 14, t. 011 595.680, (AC);
Sorriso, v. San Secondo 43, t. 011 596.627, (AC);
Torricelli, v. Torricelli 51, t. 011 599.814, (AC+DH);
Tre colonne, corso Rosselli 1, t. 011 318 52.20, (DH);
Tropicana, corso Mediterraneo 84, t. 011 591 210, (DH).
CINESI:
Drago e Fenice, corso Rosselli 86, t. 011 593.191, (AC);
Grande Oriente, corso Mediterraneo 128, t. 011 596.170, (AC);
Macao, corso Turati 9, t. 011 568.38.98, (AC);
Kuo yi, via S. Massimo 4, t. 011 8173702 (AC+DH);
Ou Hua, c. Galileo Ferraris 144, t. 011 318 51.03, (AC);
Thai, v. Sacchi 4, t. 011 530.044, (AC).

[illegible]
Antica Trattoria delle Langhe, v. Rivalta 29, t. 011 385.40.54, (DH);
[illegible]. Di Nanni 92, t. 011 447.68.66, (AC);
I Forchettoni, v. San Paolo 52, t. 011 385.51.53;
La preferita, v. Pollenzo 39, t. 011 385.51.46, (AC+DH);
Nuova Custansa, v. Chiomonte 22, t. 011 383.51.85, (DH);
Pastarito, v. Frejus 12, t. 011 433.40.49, (AC);
Rosselli 2, via Monte Albergian 10, t. 011 331765 (AC);
Silvestro, corso Trapani 110, t. 011 332.648, (AC+DH);
Universo, corso Peschiera 166, t. 011 385.84.74, (AC);
Vida Loca, via Virle 9, t. 011 [illegible].
CINESI:
Bambù, corso Peschiera 167, t. 011 385 24.84, (AC);
Giardino fiorito, corso Racconigi 223, t. 011 385.25.12, (AC);
King Hua, corso Racconigi 30, t. 011 331 967, (AC);
La Rosa, via Vigone 30, t. 011 447.43.43, (AC);
Terra d'Oriente, v. Monginevro 194, t. 011 705.815, (DH);
Ying Chun, corso Trapani 139/d, t. 011 [illegible] 10, (AC).

[illegible] CIT TURIN POZZO STRADA
Al Grasul, v. Grassi 9, t. 011 434.54.30, (AC);
Al solito posto, v. Asiago 53, t. 011 411.49.45;
Capri, v. Ademello 43, t. 011 403 0219, (AC+DH); **D'Agostino**, v. Pietro Cossa 79, t. 011 779.01.98;
Europa, v. Stalvio 22, t. 011 386.095, (AC+DH);
Gennuso, strada Berlia 500, t. 011 7731725;
L'ancora, c.so Montegrappa 98, t. 011 743966 (AC);
Linus, c. Luca della Robbia 24, t. 011 721.253, (AC+DH);
L'opera, v. Thermignon 3, t. 011 714.234, (DH);
Mazzoni, via Principi D'Acaja 25, t. 011 4345426, (DH);
Nuova cuisena, c.so Francia 145, tel. 011 7496384;
Parco Verde, v. Monte Cristallo 2, t. 011 385.40.90, (AC+DH);
Parigi, v. Da Sanctis 88, t. 011 770.87.35;
Pastarito Pizzarito, c. Trapani 16, t. 011 776.50.97, (AC);
Pinocchio, v. Galdini 50, t. 011 433.23.45, (AC+DH);
Shinning, v. Issiglio 20, t. 011 385.51.15 (solo cena);
Vecchia Londra, c. Inghilterra 45, t. 011 433.5459, (AC).
CINESI:
Chen Lan, v. Principi d'Acaja 35, t. 011 434.54.41, (AC);
Di Yang, c.so Brunelleschi 99, tel. 011 705464 (AC);
Hang Zhou, corso Francia 278, t. 011 779.09.97, (AC);
Sette tesori, corso Francia 131, t. 011 741.24.68, (AC);
Xian, v. Bardonecchia 100, t. 011 771.44.49, (AC);
Yin Fa, corso Inghilterra 29, t. 011 447.29.52, (AC);
Ying Bin, corso Francia 456, t. 011 710.301, (AC)

[illegible] [illegible]
Kelde, v. Bellini 11, t. 011 489.763;
Alla Grupla, v. Rocciamelone 17, t. 011 711.40.51;
Al Talismano, strada Ghiacciaie 1, t. 011 740.441, (AC+DH);
Au Lapin Agile, v. Ghemme 1/bis, t. 011 749.61.24, (AC+DH);
[illegible], via San Donato 27, t. 011 489290, (DH);
Civassa, v. don Bosco 10, t. 484.588;
Etrusco, v. Cibrario 52, t. 011 480.285, (AC),
Graceland, strada Ghiacciaia 78, t. 011 734341 (DH);
Il Talismano, c. Svizzera 129, t. 011 740441, (AC+DH);
L'Osteria del Capricorno, v. Ceva 41, t. 011 473.32.17, (DH);
Osteria del Corso, corso Regina Margherita 252, t. 011 [illegible] (DH).
CINESI:
Capitol, corso Svizzera 58, t. 011 748.148, (AC);
Drago d'Oro, corso Umbria 20, t. 011 484.065, (AC);
Hua Li Du, v. San Donato 7, t. 011 487.717, (AC);
Hang Zhou, corso Francia 278, t. 011 779.0997, (AC);
Nuovo Drago, corso Umbria 20, t. 011 484065, (AC);
King Cheng, v. Cibrario 21, t. 011 482.911, (AC).

[illegible] VALDOCCO [illegible]
Abat Jour, corso Belgio 47, t. 011 888.093 (AC+DH);
Crazy Bull, c.so Regina 27, tel. 011 8154185 (AC);
De Filippo, corso Belgio 96, t. 011 898.07.17, (AC+DH).
Da Mauro, c.so Brescia 13, tel. 011 248103 (AC);
Del Grappolo, v. Cigliano 38, t. 011 815.42.27, (AC);
El Karam, corso Regio Parco 13, t. 011 484832, (AC);
Il gatto e la volpe, v. Fontanesi 23, tel. 011 8126882 (AC).
La cozza, corso Regio Parco 39, t. 011 859.900, (AC+DH);
La Brace, via Napione 28, t. 011 836835, (DH);
La Due Isole, corso Regio Parco 261; t. 011 202852;
Malibu, v. Santa Giulia 57, t. 011 897.13.77, (AC+DH);
Mosagnello, piazza Repubblica 8, t. 011 436.67.06 (solo cena);
Noi Due, corso Regio Parco 24, t. 011 2470643, (AC);
O'Saraceno, corso XI Febbraio 6, t. 011 521.52.82, (AC);
San Giors, v. Borgodora 3, t. 011 436 02.05, (AC);
Otello, corso Belgio 114, t. 011 898.04.98, (AC+DH);
Vazza, corso 11 Febbraio 6, t. 011 5214745, (AC).
CINESI:
Canton, corso Palermo 125, t. 011 237400, (AC);
Città d'Oro, c. Tortona 2, t. 011 812.65.30, (AC);
Nanchino, corso Beccaria 2, t. 011 521.4060, (AC).

BARRIERA DI MILANO BL CAMPAGNA BARCA
Al Barcarolo, largo Damiano Chiesa 45, t. 011 273.30.79, (AC+DH);
Belvedere, v. Caro 12, tel. 011 2730441 (AC+DH).
Batec, corso Vercelli 226, t. 011 2467089, (AC);
Breakfast, via Borgo Dora 3, t. 011 4[illegible], (DH).
Ciau Turin, corso Giulio Cesare 174, t. 011 205.07.48;
Ciclope, via Cuorgnè 112, t. 011 2622058;
Cose Stuzzicose, v. Damiano Chiesa 75, t. 011 273.16.94;
Da Ivo, corso Novara 75, t. 011 852.806, (AC+DH).
Del Colonnello, corso Vercelli 21, t. 011 [illegible],
Del [illegible], corso Vigevano 4, t. 011 [illegible] 12.85;
Del Buongustaio, c. Tarantо 14, t. 011 246.32.84 (AC);
Del Grillo, v. Cuneo 8, t. 011 852.167, (DH).
El Paschà, via Verolengo 206, t. 011 4530376 (AC);
Falco Rosso, strada Settimo 30, t. 011 200 [illegible], (AC);
Il dattero, v. Martorelli 5, t. 011 852.049, (DH);
Il Rusticone, c. G. Cesare, 126, t. 011 242 0971, (AC+DH).
Il Mendicante, corso Grosseto 218, t. 011 2267903, (DH);
Mirò, strada Settimo 154, t. 011 2731033, (DH);
Il Rifugio Del Mondo, via Stradella 134, t. 011 2163488, (AC);
L'Antica Napoli, c. G. Cesare 126, t. 011 852.084, (AC+DH);
La Balafon, corso Vercelli 226, t. 011 2467089, (AC);
La Coccinella, v. Saorgio 85, t. 011 221.60.29, (AC+DH);
La Paella, v. Chellani 45, t. 011 202.389, (AC);
La Pergola, v. Mondrone 9, t. 011 290.626, (solo cena, AC+DH);
La Sirenetta, corso Vigevano 4, t. 011 2484814;
Lo Squalo, corso Giulio Cesare 83, t. 011 851438;
Mara e Felice, v. Foglizzo 8, t. 011 731.719, (AC);
Mazza, c. G. Cesare 53, t. 011 857.430, (DH);
Mc Donald's, corso Giulio Cesare 397, t. 011 262.25.22, (AC+DH);
Monello, corso Potenza 100, t. 011 253.928, (DH);
Osteria Valgranda, str. Lanzo 88, t. 011 226.44.20, (DH);
Pastarito Pizzarito, c. Vercelli 101, t. 011 248.89.22 (DH),
Vecchia Europa, corso Potenza 14, t. 011 771.12.15, (DH),
Zatas, corso Vercelli 129, t. 011 205.3482, (AC+DH).
CINESI:
Yang, strada Settimo 91, tel. 011 2238238, (AC);
Felice, v. Lanzo 43, t. 011 2259851, (AC);
Il rifugio del mondo, v. Stradella 234, t. 011 216.34.88, (AC);
La Città del Cielo, via Brandizzo 2, t. 011 286083, (AC);
Mei Li Hua, largo Toscana 29, t. 011 216.17.35, (AC);
Mei Lin, corso Giulio Cesare 61, t. 011 850.472, (AC);
Pechino, via Lanzo 43, t. 011 2264780, (AC).

[illegible] VALSALICE CAVORETTO
Accademia, corso Casale 278, t. 011 898.15.37, (AC+DH);
A la merenda sinoira, [illegible] Hermada 12, t. 011 819.06.13, (DH);
Alberoni, corso Moncalieri 288, t. 011 661.54.33, (DH);
[illegible] pescheria Pautasso, strada del Campagnino 8, t. 011 [illegible]12.090 (solo cena, DH);
Al quarto cerchio, corso Sicilia 12, t. 011 661.21.11, (DH);
Bellavista, strada Comunale Santa Margherita 163, t. 011 819.51.28, (DH);
Birilli, strada Val San Martino 6, t. 011 819.05.67, (DH);
Buon Appetito, corso Casale 100, t. 011 8194574, (AC);
Calasso, strada Val Salice 178, t. 011 6601495;
Cantine Rosse, corso Casale 79, t. 011 819.55.31, (solo cena, DH);
[illegible] Ciacci, corso Moncalieri 176, t. 011 [illegible] 48.00, (AC+DH);
Ciacolon, v.le XXV Aprile 11, t. 011 66.10.911;
Ca' Cavoret, strada ai Ronchi 14, t. 011 661.28.48, (DH);
[illegible], corso Moncalieri 502, t. [illegible] 661.01 00, (AC+DH);
Cucco, corso Casale 89, t. 011 819.55 36, (DH).
Frà Giò, viale Thovez 60, t. 011 6602060, (AC+DH),
Gatto Bianco, colle della Maddalena, t. 011 861 03.30, (DH),
Giudice, strada Val Salice 78, t. 011 660 20.20, (DH).
Imbarco Perosino, viale Virgilio 53, t. 011 657362, (DH);
Il Pappamondo, via Sabaudia 21, t. 011 661424, (DH);
Il Pavia, v.le Thovez 60, t. 011 660.20.60, (AC+DH);
La Terrazza, strada Valsalice 178, t. 011 660 14.95, (DH);
La Beccaccia, strada del Colle 14, t. 011 861.04.85, (AC+DH);
La Cloche, strada Traforo Pino 106, t. 011 899.42.13 (solo cena);
La Dentiera, corso Casale 321, t. 011 8987108, (AC+DH);
La Griglia, strada ai Ronchi 84, t. 011 661.29 20, (DH);
La Taverna di Fra Flusch, v. Beria 32, t. 011 [illegible], (DH);
[illegible] Mongreno, [illegible] Mongreno 50, t. 011 898.04 17, (solo cena, DH);
Osteria dell'Hermada, piazza Hermada 10, t. 011 819.05.41 (DH);
Magica Egitto, via Bonsignore 8, t. 011 8196435;
Monferrato, v. Monferrato 6, t. 011 819 06.61;
Nuova Mongreno, strada Mongreno 50, t. 011 8980417, (DH);
Parco Michelotti, corso Casale 83, t. 011 8399273, (AC+DH).
Passaggio in India, c. Casale 73, t. 011 8194525, (DH).
Ponte Sassi, piazza Pasini 3, t. 011 898.03.71, (DH);
Passatempo, viale Thovez 6, t. 011 6604361, (DH),
Pastarito, corso Moncalieri 302, t. 011 661.02.09, (DH);
Tacos Locos, corso Casale 204, t. [illegible] 899.5926, (AC);
Tramonti, c. Casale 209/A, t. 011 [illegible].71, (AC+DH);
Trömlin, v. alla Parrocchia 7, t. 011 661.30 50, (feriali solo cena, AC);
Villa Somis, strada [illegible] Pertonera 138, t. 011 661.46.26, (AC+DH)
[illegible]:
Confucio, corso Moncalieri 216, t. 011 661 33.75, (AC).
La Giunca, corso Moncalieri 29, t. 011 660.47.30, (AC)

[illegible] MIRAFIORI LINGOTTO
All Gerte, via Vinovo 8, tel. 011 6636045 (AC+DH);
Al Ghibellin fuggiasco, via Leoni 16, t. 011 3196115 (AC);
Bella Bari, c. U. Sovietica 413, t. 011 619.71.48, (AC+DH).
Città giardino, v. Guido Reni 171, t. 011 311 40.72, (DH);
Cleopatra, via Buenos Aires 108, t. 011 369107, (DH).
Copeca, c. Unione 395, t. 011 6192794, (AC+DH);
Corner House, c. Sebastopoli 230, t. 011 325686, (DH);
Entremetier, v. Nizza 216, t. 011 667.04.13, (DH);
[illegible] Blu, corso Orbassano 277, t. 011 311.50 80, (AC+DH);
Dono del Cielo, via Boston 24, t. 011 351340, (AC+DH);
Ganas de Mar, c. Unione Sovietica 411, tel. 011 613.231;
I gustissimi, c.so Cosenza 24, t. 011 3174804;
La Capricciosa, v. Genova 15, t. 011 696.50.00, (AC);
La Luna, v. Tepice 8, t. 011 696.33 55;
La Smarrita, corso Unione Sovietica 244, t. 317.96.57;
La Pignatella, via Guido Reni 175, t. 011 3098561, (AC);
La Vela, piazza Guala 149, t. 011 614377;
Osteria del Fiat, via Bellan 2, t. 011 6962651, (DH);
Ronhua, v. Genova 34, t. [illegible] 663 77.89, (AC);
Sotto la Luna, v. Caprera 54, t. 011 329.34.15, (DH);
Paprica, via Piana 1, t. 011 8122133, (AC);
Pasta Mania, c. Siracusa 200, t. 011 3112953, (AC+DH);
Varazze, via Varazze 4, t. 011 [illegible];
Vecchia Europa, v. Gorizia 144, t. 011 322.200, (AC).
CINESI:
Alla vecchia Cina, via Millefonti 15, t. 011 6963496, (AC);
Fu La Hua, c.so Orbassano 352, t. 011 3110077 (AC);
Jour et Nuit, via Sarpi 69, t. 011 3179082, (AC+DH);
Jubin, via Gorizia 173, t. 011 365762;
Ron Hua, via Genova 34, t. 011 [illegible].

E' comunque opportuno verificare con una telefonata se il locale è aperto.

Problemi di viabilità al centro delle segnalazioni dei lettori alla «Mia città»

La rotonda salvata dai francesi

«In piazza Marmolada troppi semafori»

Problemi di viabilità al centro delle segnalazioni della rubrica «La mia città».

Scrive la signora Ilaria: «La rotonda di piazza Marmolada è piena di semafori che diventano rossi non appena uno tenta di compiere il percorso completo. Così si perde un sacco di tempo. Non si potrebbero eliminare i semafori e realizzare una "rotonda alla francese" come è di moda oggi?».

VIALE XXV . «Come ogni anno, con l'arrivo della bella stagione, viale XXV Aprile viene scambiato per una pista da corse automobilistiche. Purtroppo i nuovi dossi in via Sabaudia non sono serviti a niente: non si può finalmente risolvere questo problema – suggerisce la signora Elisa –, mettendo dei dossi anche in prossimità delle curve?».

VILLA DELLA REGINA. Alla rotonda di via Villa della Regina – scrive Davide Corticelli – bisogna dare la precedenza. Il segnale per chi proviene dalla collina è perfettamente visibile e soprattutto è stata cancellata la segnaletica orizzontale».

LUNGODORA COLLETTA. Osserva Franco Curbone: «In fondo a lungodora Colletta (dopo il numero 131) in prossimità del ponte che attraversa la Dora è stata realizzata una rotonda con nel mezzo un ampio parcheggio. E' una rotonda molto strana perchè non ha il diritto di precedenza come in tutte le rotonde europee, ma il vero problema è uscirne. Intorno stati piantati degli arbusti che impediscono completamente la visuale a chi deve uscire dall'unica uscita prevista. Anche a piedi si presenta il problema, sia per gli arbusti, sia perchè è stato previsto un solo passaggio pedonale. Sarebbe opportuno provvedere un nuovo attraversamento per i pedoni e soprattutto togliere gli arbusti mettendone tipo più basso».

I semafori di piazza Marmolada: «Una vera giungla» dicono i lettori

VIA SACCHI. Sui lavori eseguiti Sacchi, riceviamo una e-mail da Renata Cassetta: «In via Sacchi (di fronte al n. 20/28) e via Montevecchio sono stati fatti dei vistosi scavi poi richiusi con normale asfalto, mentre le lastre di pietra che erano state rimosse dai portici giacciono accatastate sulla via Montevecchio. Perchè non sono state rimesse al loro posto? Che cosa ne sarà delle bellissime lastre di pietra? Non vorrei che le lastre venissero asportate e trasferito chissà dove».

PORTA NUOVA. Protesta il signor Filippo: «Di fronte a Porta Nuova, dove sono stati tolti i binari del tram in arrivo da via Roma, si è creato un avvallamento discretamente profondo. In buona parte degli cittadini le rotaie del tram risultano sporgenti, perchè l'asfalto è saltato. Non sarebbe male pensare ad una manutenzione continua, senza aspettare che qualcuno chieda i danni per una gomma forata e perchè sbalzato dal motorino (come mi stava accadendo oggi)».

CORSO GALILEO FERRARIS. Scrive Massimo Novajra: «Sono irritato verso il Comune Torino per il notevole degrado dell'asfalto agli incroci tra i corsi Galileo Ferraris e Re Umberto all'incrocio con corso Rosselli. Cosa si aspetta a ripristinare il manto stradale? Un'analoga situazione riguarda quasi tutto il controviale (direzione ità) di corso Galileo Ferraris tra i corsi Rosselli e Einaudi».

VIA SETTEMBRINI. Riccardo Armenio protesta per i lavori di asfaltatura eseguiti prima della chiusura dello stabilimento della Fiat in via Settembrini. «Qualsiasi persona dotata di criterio e di capacità di programmazione cosa può fare se deve asfaltare la strada? Aspetta i giorni delle ferie di agosto per non creare ulteriori problemi. il Comune no, li ha fatti eseguire prima della chiusura dei cancelli. Complimenti per le capacità.

TESORIERA. Laura Formaggio, con una e-mail, si lamenta per «lo stato del manto stradale nella zona del parco della Tesoriera ed in particolare piazza Chironi, via Borgomanero, via Borgosesia e vie limitrofe, spaccate mesi fa per porre i nuovi pali della luce. Ora i pali giacciono inutilizzati mentre l'asfalto appare irrimediabilmente rotto. Con il risultato di buchi ovunque, impossibilità di pulire le strade, ghiaia dappertutto, catrame: una strada da terzo mondo».

VACCINAZIONI
(anche per l'estero)
Ambulatori aperti:
Via Consolata 10, orario 8,30 - 15,00.
Corso Vercelli 15, orario 8,30 - 13,15.
Corso Racconigi 96, orario 8,30 - 13,15. Il servizio vaccinale avviene tramite prenotazione: 011-5663090; 5663062; 5663056.

ORARI PULLMAN
Partenze
Partenza da corso Inghilterra angolo corso Vittorio Emanuele II.
informazioni, tel. 011-538.967.
Torino-Barcellona.
Tutti i giorni tranne martedì.
Partenza ore 19,15 - arrivo 10,15 del giorno successivo.
Torino - Madrid.
Tutti i giorni tranne martedì.
Partenza ore 19,15 - arrivo ore 20 del giorno successivo.
Torino - Budapest.
Mercoledì e domenica.
Partenza 12 - 7 giorno successivo.
Torino - Bucarest
Venerdì.
Partenza ore 9,30 - arrivo giorno successivo.
Torino - Praga.
Venerdì.
Partenza ore 11,00 - arrivo ore 5,30 del giorno successivo.
Torino - Londra.
Lunedì, venerdì, sabato e domenica.
Partenza ore 21,15 - arrivo ore 16,30.
Torino - Parigi.
Tutti i giorni.
Partenza 21,15 - arrivo ore 8,30.

AEREI
Informazioni voli: 011.5676-361/2
Biglietteria: 011.5676303.
Internet: www.turin-airport.com
Bus navetta per aeroporto Caselle.
Partenza da Porta Nuova, in corso Vittorio Emanuele II angolo via Sacchi ore:
5,15 - 5,45 - 6,15 - 6,45 - 7,15 - 7,45 - 8,15 - 9,00 - 9,45 - 10,30 - 11,15 - 12,00 - 12,45 - 13,30 - 14,15 - 15,00 - 15,45 - 16,30 - 17,00 - 17,30 - 18,00 - 18,30 - 19,00 - 19,30 - 20,00 - 20,30 - 21,00 - 21,45 - 22,30.
Fermata a Porta Susa dopo minuti.
Arrivo a caselle dopo 40 minuti.
Torino - Aeroporto Malpensa
Partenza autostazione corso Inghilterra 1
p. 7,00 a. 8,00 - p. 9,00 a. 11,00 p. 18,30 a. 20,30.
Informazioni: 011- 538967; 011-4352525.

Voli nazionali (alcuni):
Torino - Alghero: Lun, mar, merc, ven, p. 11,35 a. 13,05.
Sab. p. 9,40 a. 11,10. Dom. p. 8,00 a. 9,30.
Torino - Cagliari: tutti i giorni, p. 15 a. 16,15.
Torino - Catania: tutti i giorni,
p. 7,05 a. 8,45
p. 11,00 a. 14,00
p. 17,50 a. 19,35
Torino - Napoli: tutti i giorni,
p. 11,00 a. 12,20
p 14,15 a. 15,55
p. 18,40 a. 20,00
Torino - Palermo: tutti i giorni,
p. 9,45 a. 11,20
p.15,00 a. 17,50
Torino - Roma: tutti i giorni,
p. 7,40 - 10,50 - 14,50 - 17 - 19,50 - 20,10 - 21,05
arrivo dopo 70 minuti.

Voli internazionali (alcuni).
Torino - Amsterdam: tutti i giorni,
p. 6,40 a. 8,30
p 11.00 a. 13,05
p. 16,15 a 18,15
Torino - Francoforte: tutti i giorni,
p. 7,00 a. 8,35
p. 16,50 a. 18,05
p. 21,30 a. 22,45
Torino - Londra: tutti i giorni,
p. 11,05 a. 12,00
p. 21,25 a. 22,35
Torino - Parigi: tutti i giorni,
p. 7,05 a. 8,30
p. 10,35 a. 12,00
p. 12,00 a. 13,25
p. 16,15 a. 17,40
p. 18,35 a. 20,00
Torino - Zurigo: tutti i giorni,
p. 7,15 a. 8,10
p. 10,40 a. 11,35
p. 18,05 a. 19,05

AUTOSTRADE - VIABILITÀ
Informazioni
Torino - Aosta 0125-739585
Torino - Piacenza 0141-946255
Torino - Savona 0119-713182
Torino - Milano 0119-183944
Traforo Frejus 012- 285458090
Altre autostrade (IRI) 06-43632121

PISCINE DI CITTÀ
Colletta - via Ragazzoni 5, tel. 011-284626. Orario: feriale 12-19; festivo 12,30-18,30. Chiusa venerdì. Tariffe: feriale 8.100, ridotto 6.600; festivo 10.200, ridotto 6.600.
Franzoy - strada Antica di Collegno 221, tel. 011-723090. Orario: 12-19; 20-22. Chiusa lunedì. Tariffe: feriale 8.100, ridotto 6.600; festivo 10.200, ridotto 6.600. Disponibile vasca per bambini.
Gaidano - via Modigliani 25, 011-3096904. Chiusa ad agosto.
Lido Torino - via Villa Glori 21, tel. 011-6615210. Orario: feriale 12,30-19; festivo 10,30 - 18,30. Tariffe: feriale 8.100, ridotto 6.600; festivo 10.200, ridotto 6.600. Disponibile vasca per bambini. Previsti corsi di nuoto dalle 19,20 alle 21,50 con iscrizioni in piscina.
Parri - via Tiziano 39, tel. 011-6635262. Chiusa ad agosto.
Pellerina - corso Appio Claudio 110, tel. 011-744036. Orario: feriale 11,30-21,00. Festivo 9,30-21,00. Tariffe: feriale 8.100, ridotto 6.600; festivo 10.200, ridotto 6.600.
Sempione - via Gottardo 10, tel. 011-2050256. Orario: feriale 10-19. Tariffe: feriale 8.100, ridotto 6.600; festivo 10.200, ridotto 6.600. Disponibile vasca per bambini.
Sospello - via Sospello 118, Chiusa ad agosto.
Stadio - corso Galileo Ferraris 294, te. 011-367438. Orario: martedì a sabato 10-12; mercoledì e venerdì anche 15-17. Domenica 11-18. Disponibile vasca per bambini.
Tariffe: feriale 8.100, ridotto 6600; festivo 10.200, ridotto 6.600.
Trecate - via Alessandri 31, tel. 011-721822. Orario feriale 12-19; festivo 12,30-18,30. Chiusa giovedì. Tariffe: feriale 8.100, 6.600; festivo 10.200, ridotto 6.600.

PISCINE IN PROVINCIA
Candia Canavese - Piscina privata "Antheres", tel. 011-9834808. Orario: 10-19. Due vasche scoperte 25 x 12,5 e una per bambini. Campo da beach volley. Tariffe: Feriali 18 mila, 15 dopo le ore 14; 15, 12 mila dopo le 14. Festivi, 22 mila, mila dopo le 14; ridotti 18 mila, 15 dopo le 14.
Bardonecchia. Piscina comunale coperta, Campo Smith, tel. 0122-999945. Vasca 25 x 12,5 con solarium. Orario: 10,30 - 13,30; 15 - 20,30. Tariffe: 10 mila, 7 mila ragazzi e 5 mila bambini.
Chieri- Centro sportivo privato San Silvestro, tel. 011-9470628. Vasca x 10 e vasca per bambini 7 x 4. Orario: 9,30 - 18,30. Tariffe: 12 mila adulti, 9 mila ridotti.
Pinerolo - Circolo "Il portico Sam", via Rivetti 30, tel. 0121-374355. Vasca scoperta 25 x 12,5, calcetto, beach-volley. Orario: - 19.Tariffe: feriale 10 mila, festivo 20, a 10 anni metà prezzo da 0 a 5 anni gratis.
Pino - Piscina privata Moby Dick, via Miglioretti 30, tel. 011-8111012. Più vasche ver-. Orario: 10,30-19, lunedì 10-19. Tariffe: feriale 22 mila, festivo 25 mila
San Secondo - Parco Atlantis, via Pinerolo 60, tel. 0121-393179. Una olimpica con scivoli. Orario: 9,30 - 18,30. Tariffe: feriale 15 mila, festivo 23. Ridotti (fino a 12 anni), 12 a 17 mila.
Volpiano. Piscina parrocchiale S. Pietro e Paolo, via Trento 101, tel. 011-9882076. Piscina all'aperto circolare 25 x 28. Orario: 15 - 19. Tariffe: adulti 8 mila, ridotti 5 e da 0 e 3 anni, gratis.

MUSEI
Agliè - Castello Ducale. Piazza Castello 1, tel. 0124-330102. Orario: tutti i giorni 10-13; 14-18. Iniziato nel XII secolo e trasformato a metà del XVI dal Castellamonte.
Angrogna - Museo della donna. Località Serre, tel. 0121-950203. Orario: su prenotazione. Attraverso oggetti e immagini, il ruolo della donna nella società valdese.
Caravino - Castello di Masino - Museo delle carrozze. Via Castello 1, tel. 0125-778100. Orario: 10-13 ; 14-18. Lunedì chiuso. Residenza per dieci secoli dei conti Valperga, il castello, circondato da e immerso in un monumentale parco. Saloni arredati e affrescati tra il Seicento e il Settecento.
Ceresole Reale - Centro visitatori Parco Nazionale Gran Paradiso. Borgata Pian Balma, tel. 0124-953186. Orario 10-13;14-18. La fauna del Gran Paradiso con particolare attenzione allo stambecco, animale simbolo del P.
Ceresole Reale - Biblioteca della montagna «Gianni Oberto». Cà dal Meist, tel. 0124-953262. Ora: 10-12,30; 16-19. La biblioteca, specializzata in montagna e ambiente, effettua servizio prestito. Accanto ai volumi, si pos mirare le incisioni della rassegna permanente «La montagna incisa».
Chieri - Museo M - Storia dell'enologia. Frazione Pessione, piazza Luigi Rossi, tel. 011-9419324. Orario: da lunedì a venerdì 14-17; sabato e domenica 9-12; 14-17. In cantine settecentesche, la storia del vino dal III millennio a.C. a oggi. Tra i maggiori mondo.
Exilles - Forte di Exilles. Alta Valle Susa, località Exilles, tel. 0122-58270. Orario: 10,30-18,30. Chiuso lunedì. Il forte, museo di se stesso, racconta la sua storia nei secoli e quella delle truppe alpine.
Lanzo - Museo dell'utensile e della macchina utensile. Via delle Fucine 9, tel. 0123-320035. Aperto su appuntamento. Nei locali originari di inizio '800, macchinari funzionanti alimentati una ruota idraulica.
Pinerolo - Museo storico della cavalleria. Viale Giolitti 5, tel. 0121-795589. Orario: merc. e giovedì, 9-11,30; 14-16,30. Da venerdì a domenica 9-11,30. Chiuso il 15/8.
Armi, decorazioni, uniformi e cimeli dal 1683 a oggi, raccontano la storia della Cavalleria.
Pont-Canavese - Museo Sandretto materie plastiche. Via Marconi 30, tel. 0124-862222. Visite su appuntamento. Primo museo italiano dedicato alla plastica. In oltre 2500 pezzi in celluloide, bachelite ed ebanite, oggetti quotidiani e artistici.
Prali - Scopriminiera. Località Paola, tel. 0121-806987. Si scende nel sottosuolo accompagnati a bordo del trenino dei minatori. A piedi si percorre un anello opportunamente allestito in con attrezzature per l'estrazione talco. Suggestivo.
Santena - Castello Cavour. Piazza Visconti Venosta 2, tel. 011-9492578. Orario: Domenica 10-13 e 15-19. Altri giorni su appuntamento. Lunedì chiuso. Casa museo opera dell'architetto Gallo che appartenne alle famiglie Cavour, Alfieri di Sostegno e Visconti Venosta. torre e il parco sono stati ideati dall'architetto Xavier Kurten.

Per chi resta in città non mancano le occasioni per qualche tuffo in piscina

Per conoscere gli indirizzi dei negozi di prima necessità aperti (alimentari), rivolgersi a "Pronta e", servizio Comune di Torino: 800-019531. La chiamata è gratuita. Il servizio informa anche sulle attività estive, culturali e sulle emergenze.

A DISTESA
Sassi - Supe
Ferma fino a domani.

Bachiorrini, via Paolo Veronese 334, tel. 011-2200731. **Caimotto**, Traforo del Pino 2/b, tel. 011- 8980926. **Fantini**, via Ormea 90b, tel. 011-6692520 (aperto 1-13 e 16-31), **Gullino**, largo Palermo 75 (aperto 1-12 e 21-31). **Maiorana**, via Val Lagarina 55, tel. 011-4032760 (aperto 1-10 e 21-31). **Migliasso**, corso Moncalieri 258, tel. 011-6614807 (aperto 1-11 e 16-31).

GIORNALISTI
De Luisa, corso Monte Grappa 59, tel. 751607.
Tecnogomma, corso 204, tel. 011-6614647.

CERCA AMICI

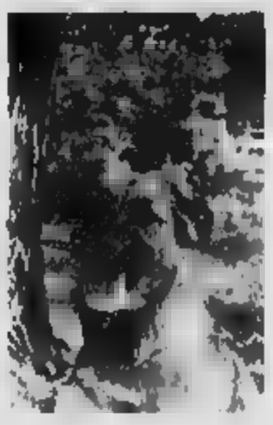

DOVE CANILE MUNICIPALE
VIA GERMAGNANO 11, 011/26 24 803
NOME AXEL
RAZZA METICCIO, TAGLIA MEDIA
ETA' 1 ANNO

I guai sono guai, ma si tratta decisamente di un cane (matricola 18205). Caratterizzato dal bel mantello bianco e fulvo, farebbe la sua brava figura nel giardino o (alla peggio) sul terrazzo di qualsiasi abitazione. Se dalla bella presenza si passa al carattere, scopriete che Axel è dolce, affettuoso ed estremamente giocherellone. compagno ideale, insomma, che da troppo tempo ormai attende un amico.

RITARDI

BARI	29	87	71	72	24
	65	63	62	56	48
	34	51	23	53	56
	92	80	75	69	66
	13	36	64	31	48
	69	68	61	59	57
GENOVA	61	83	81	71	6
	62	54	49		45
MILANO	1	68	30	42	80
	82	81	73	61	55
NAPOLI	73	71		6	27
	61	58	51		47
PALERMO	72	22	30	60	61
	77	70	59	54	51
ROMA	33	87	35	78	75
	81	57	57	50	
TORINO	59	72	69	64	16
	67	61	59	53	52
	64	45	31	40	
	74	64	59	52	49

IL SUPERENALOTTO SUGGERISCE

Ambi centrati. Ambi centrati sul n. 33 Roma. Ecco le 30 coppie su cui puntare. Il gioco va programmato per almeno 4 settimane consecutive come gli altri s:

33-2	33-5	33-7	33-9	33-14
33-22	33-24	33-28	33-28	33-30
33-37	33-39	33-40	33-42	33-44
33-45	33-48	33-54	33-56	33-59
33-61	33-63	33-72	33-75	33-77
33-79	33-82	33-85		33-89

Ambate mature. Sono ambate in scadenza d'uscita, infatti tra parentesi indichiamo la presunta scadenza mane:
Bari 61 (3); Cagliari 8 (4); Firenze 82 (5); Genova 39 (5); Milano (5); Napoli 84 (2); Palermo 11 (4); Roma 26 (2); Torino 47 (3); Venezia 54 (4).

Questa settimana il computer ci consiglia i 40 ambi in frequenza sulla ruota di

3-4	3-32	3-64	87-35	87-9
3-8	3-36	3-68	87-42	87-5
3-12	3-40	3-72	87-49	87-10
3-16	3-44	3-76	87-56	87-15
3-17	3-48	87-1	87-63	87-20
3-20	3-52	87-14	87-70	87-25
3-24	3-56	87-21	87-77	87-30
3-28	3-60	87-28	87-84	87-78

Per cadenze la lunghetta più in ritardo sviluppata per ambo e terno da giocare a Firenze:

10-20-30	30-80-90	60-70-80
	30-10-20	60-90-10
10-60-70	40-50-60	60-20-30
10-80-90	40-70-80	60-40-50
20-30-40	40-90-10	70-80-90
	40-20-30	70-10-20
20-70-80	50-60-70	70-30-40
20-90-10	50-80-90	70-50-60
30-40-50	50-10-20	80-90-10
30-60-70	50-30-40	80-20-30

SUPER - CACCIA AL JACKPOT

Giocate normali e sistemi integrali

L. 1600 — 37 - 51 - 84 - 10 - 12 - 41
2 combinazioni — 10 - 66 - 40 - 80 - 44 - 56

L. 3600 — 27 - 34 - 51 - 55 - 74 - 75 - 79
7 combinazioni

Giocate sistemistiche con basi

- basi fisse prese 1 a 1 = 33 - 34 - 87
224 combinazioni - varianti = 12 - 15 - 28 - 49 - 59 - 32 - 81 - 90

Sestine a cura Ricevitoria n. 499 di Davide e Liliana Miola, via Vinaa 27, Candiolo

Martedì 1 Agosto

PREVISIONI

Su Piemonte e Valle d'Aosta, cielo sereno o poco nuvoloso con formazioni nubi cumuliformi a dei rilievi. Visibilità buona. Temperatura stazionaria. Venti: deboli variabili.

IERI

TEMPERATURE CITTA'

MASSIMA	
MINIMA	18,9
UMIDITA' (ore 14)	43%

PRECIPITAZIONI

FINO ALLE ORE 19	0 mm
TOTALE DI QUESTO MESE	30,6 mm
MEDIA (1913-1994)	55,6

AEROPORTO CASELLE
TEMPERATURE

MASSIMA	27,4	MINIMA	13,6
PRESSIONE (ore 20)			1022 hPa

RECORD mese ultimi 50 anni

MASSIMA	34,7	7 luglio 1952
	8	7 luglio 1987

UN ANNO FA

MASSIMA	29,2	

Con la collaborazione della Scuola d'Applicazione e d'Arma

OGGI

IL sorge alle ore 6 e minuti; tramonta alle ore 20 e 8 minuti

LA LUNA: si leva alle ore 7 e 38 minuti, cala alle ore 22 e 8 minuti

- Primo quarto 7 agosto ore 3
- Luna piena 15 agosto ore 7
- Ultimo quarto 22 agosto ore 20
- Luna nuova 29 agosto ore 12

MERCURIO: a 150 milioni di km Terra quale si allontana
VENERE si trova nella parte occidentale della costellazione del Leone.
MARTE: ci appare grande come una moneta da lire vista da 1,5 km
GIOVE: osservabile al mattino, nelle ore che precedono il sorgere del Sole
SATURNO: bella di tonalità grigio-gialla, leggermente meno della stella Arturo
IL FENOMENO: stasera è prevista la attività meteore appartenenti allo sciame delle Alpha Capricornidi, appaiono scaturire tra il Capricorno e l'Aquila. In media ne vede ogni quarto d'ora.

DI TURNO
Orario 7-19,30 (12,30-15 battenti chiusi).
Toscana ; via Romani 2, via Nicola Fabrizi 102; corso Dante 78; corso Corsica 9; piazza Statuto ; via S.M. 18/D; corso Duca Abruzzi 66; piazza della Repubblica 21; corso Siracusa 87; corso Orbassano 302; via Sacchi 4; via Palestrina 49; corso Brianza 22.

DI NOTTE (19,30-9)
piazza Massaua 1; via Nizza 66.

DI SERA (19,30-22,30)
via Foligno 68; San Remo 37; corso Sempione 112; Francia 1 bis.

APERTE 24 ORE
Venaria, via L. da Vinci 50.

INFORMAZIONI
011/65.90.100;
www.farmapiemonte.org

ESTATE OPEL

ESTATE OPEL CON IL CLIMATIZZATORE COMPRESO NEL PREZZO.

Con l'estate Opel iniziano le irripetibili offerte climatizzate dei Concessionari.

Corsa Climatic con climatizzatore, servosterzo, airbag, alzacristalli elettrici e chiusura centralizzata; **Tigra Climatic** con climatizzatore, airbag, servosterzo e hi-fi CAR 400; **Astra Climatic** con climatizzatore, doppio airbag e ABS; **Vectra** [illegible] climatizzatore, ABS, doppio airbag e airbag laterali; tutte a prezzi irripetibili.

La vostra estate parte dai Concessionari Opel.

800-701107 [illegible] Sta dalla tua parte. Prezzi chiavi in mano, I.P.T. esclusa. Offerte non cumulabili con altre iniziative in corso. www.opel.it

È UN'OFFERTA DEI CONCESSIONARI

OPEL

Vedelago

CARMAGNOLA
Via Polcino 40
Tel. 011/9723113

PINEROLO
San Secondo (To)
Via Val Pellice 71
[illegible]

[illegible] AUTOMOBILI

CHIERI
Via Padana Sel. 18
Tel. 011/9422875

AUTOCLUB

CHIVASSO
St. Torino III - Tel. 011/9102748
VOLPIANO
C.so Regina Margherita 67
Tel. 011/9952299

ifes

Svara

CIRIÈ
Via Torino, 123
Tel. 011/9222147

[illegible]CAR

IVREA
[illegible] (To)
s.s. Lago di Viverone, [illegible]
Tel. 0125/676802

GENCAR

COLLEGNO
C.so Francia, 340 - Tel. 011/4051791

MONCALIERI
C.so Savona, 34 - Tel. 011/6402066

ifes

TORINO
Via Nizza, 185 - Tel. 011/6961755
C.so Siracusa, 33 - Tel. 011/352531
[illegible] Devna, 229 - Tel. 011/2422354
C.so Casale, 158 - Tel. 011/8196056

CHALET [illegible]. 011.[illegible]: ore 81 Robaffio.
CLUB 84: c. M. D'Azeglio 9. Tel. 011.669.9500: 15,30 e 21 Rocky & Veruska. Ore 21 BALLANDO BALLANDO, Anni 60/70 Disco/Boogie-Latino e non solo.
BARDO[illegible] 0600443: h. 15 con noi. H. 21 gran serata - [illegible] spettacolo "Pizza Idea".
[illegible] MARACAIBO T[illegible] Loc. Mombello di Torino provinciale Chieri [illegible] Bosco: Musica di [illegible] aperto tutte le sere servizio ristorante.
PATIO + INVIOLA: ore [illegible]. Tel 661.4841

www.daonordovest.it
LA STAMPA

RTL TORINO
Il [illegible] che ogni giorno ti racconta quello che accade nella tua regione. Notizie, sport, eventi, manifestazioni, mostre, mercatini ... insomma tutto quello che può [illegible] di tuo interesse lo trovi [illegible] RTL TORINO!
Tel. 011 6524611
Fax 011 6524539
[illegible] 1038
FM 94.400 [illegible]
RTL TORINO
LA RADIO CHE TI ASCOLTA

Specchio DELLA STAMPA
In edicola da sabato 29 luglio

✓ **Buon vento, Azzurri.** Nel golfo di Sidney, dal 17 al 30 settembre i velisti italiani si batteranno contro i più forti specialisti del mondo. A caccia di medaglie olimpiche. Su Specchio, i protagonisti della sfida.

✓ [illegible] **lauree.** Dalle telecomunicazioni all'agroalimentare, dalla biomedica al turismo: tutte le informazioni su lauree, diplomi e master degli atenei italiani.

✓ **Il suono verde** [illegible] **Repubblica.** Seimila ettari di natura incontaminata alle porte di Roma. Castelporziano è il rifugio del Presidente Ciampi. Ma anche un esempio di tutela ambientale. Specchio l'ha visitato in esclusiva.

✓ **Una bionda esplosiva.** Dalle copertine di Playboy alle spiagge di Baywatch al suo nuovo telefilm, Vip. Ritratto di Pamela Anderson, la bambolona che ha fatto del fisico l'arma vincente.

✓ **In affari** [illegible] **in guerra.** A scuola dalle teste di cuoio israeliane. È l'ultima frontiera dei corsi per manager. Perché la nuova economia non ammette d[illegible].

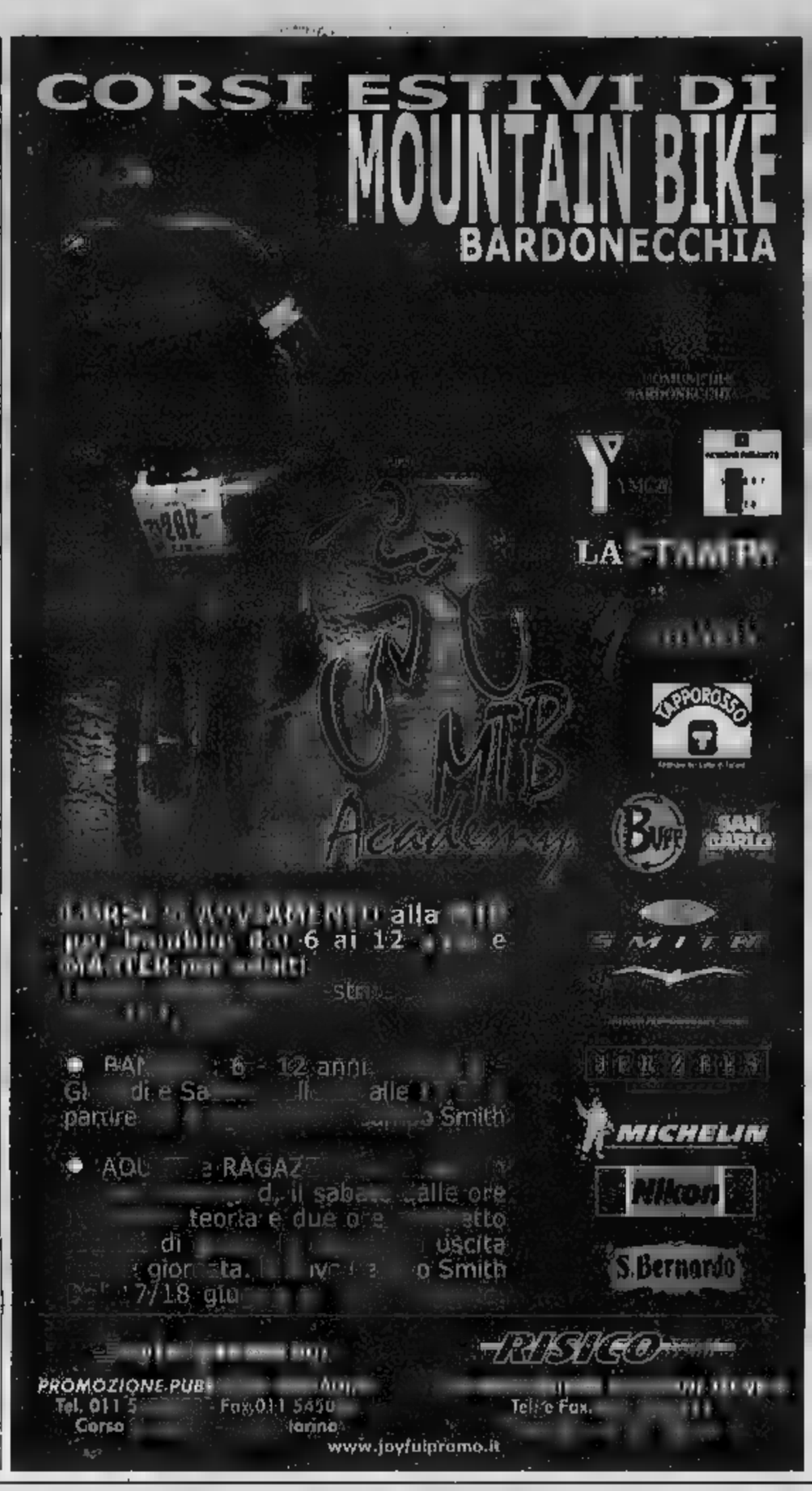

LE TV PRIVATE

[illegible]
7.20 Tg 9; 7.45 Sici in prima pagina; 9.00 Amichevolmente con...; 12.00 Musica insieme; 13.30 Tg 9; 14.30 Starmarket; 16.30 Amichevolmente con ...; 20.00 Tg 9; 20.30 Attentato al presidente. Film; 22.10 Amichevolmente con...; 1.30 Tg 9

TELECUPOLE
7.30 Tg4 informazione; 8.00 Mattinata con Telecupole; 12.30 A gentile richiesta; 14.00 Pomeriggio insieme; 19.30 Tg4; 20.30 Bruno di sera; 22.30 Tg4; 23.00 Varietà.

TELECITY
7.30 Cartoni; 10.00 Telecity per voi; 12.30 Tg 7; 13.05 Cartoni animati; 14.30 Street legal, TF; 15.30 Telecity per voi; 17.30 Cartoni; 18.00 Street legal, TF; 19.00 Tg 7; 19.45 Cartoni animati; 20.45 I guerrieri della strada Film; 22.50 P.S.I. Luv U, Telefilm.

TELEGRUPPO
7.00 Videonotizie; 8.30 Autosapo; 9.15 Videogruppo per voi; 12.45 Bowl shorts, TF; 13.30 La cucina vegetariana; 13.30 Autosapo; 14.15 Videogruppo per voi; 19.30 Andiamo al cinema; 19.45 La cucina vegetariana; 20.00 Videonotizie; 20.30 Segreti di famiglia TF; 21.45 Super 80; 22.15 Paesaggio al fresco; 22.30 Videonotizie.

PIEMONTESINA
9.00 Bella Comigo - Destini, TN; 11.50 Macedonia musicale; 12.40 Tg Magazine estate; 13.00 Le auto della settimana; 14.15 Tg Magazine estate; 16.30 Il mercatino di Primaverina, 19.15 Tg Magazine estate; 20.00 Le auto della settimana; 21.00 La fortuna e il gioco con Madame Ipolit; 22.00 Supermax, 22.30 Tg Magazine estate; 22.45 Hard rock; 23.15 Superdog black, TF; 23.45 Le auto della settimana; 24.45 Tg Magazine estate 1.00 Primaverina soft.

QUARTA RETE TV
8.00 Fun tv; 8.30 Spazio infinito; 10.30 Affari d'oro; 12.15 Agrinews; 12.30 Maddalena, TN; 13.30 Team tv news; 13.45 Affari d'oro; 17.50 La auto della settimana; 18.00 T4; 19.30 Team tv news; 19.45 Fun Tv; 20.00 Affari d'oro; 20.45 A l'asta del mercà; 22.45 Eva Orlowki show; 23.15 Dolce notte; 24.00 La auto della settimana.

TELETRINA
9.00 Spazio 20; 11.00 Cartomanzia; 12.00 Il mercatino; 13.00 Auto oggi; 14.30 Music on line; 19.20 Spazio 20, 20.30 N.12 La missione; 22.15 Spazio 20; 23.00 Cartomanzia; 24.00 Auto oggi; 0.50 Telelima by night.

[illegible] RETE
7.45 Rassegna [illegible]; 10.30 [illegible]; 11.30 Rassegna stampa; 12.00 Il tenente O'Hara TF; 12.55 Telefilm; 13.00 Cartoni animati; 13.30 Classifica italiana; 16.30 Rassegna stampa; 16.00 Ragazzi, Telefilm, 17.00 Musicalmente che; 17.30 Cartoni animati; 18.30 Yes Australia, Documentario; 19.00 Gramusica; 19.30 Cartone animato 20.00 Tg; 20.45 La meravigliosa favola di Biancaneve, Film, 22.30 Tg.

QUADRIFOGLIO ODEON TV
18.05 Prima di sera estate; 18.30 Www; 18.45 A festa da sam Brazil; 19.00 Motown news; 19.15 Italo chi; 19.25 Cinema Odeon; 19.30 Tg Piemonte/Meteo; 20.05 Tg Rosa Shocking from Ibiza; 20.30 Odeon si fa per ridere; 21.00 Body fiesta; 21.30 Limbo con le sulla spiaggia; 22.00 Con i piedi per terra; 22.25 Meteo; 23.30 Motown trend; 0.30 Mitunanotte; 1.00 Miss Bikini.

RETE CANAVESE
9.00 La signora in rosa, TN (anche alle 13.30, 20.00); 12.00 Documentario; 12.45 Canavese notizie (anche alle 16.45, 19.30, 22.30); 14.00 Consigli per gli acquisti; 20.40 Documentari; 23.00 Le auto [illegible] settimana.

RETE A
13.00 Classifica italiana; 13.30 Cartoni animati; 14.00 Shopping in poltrona; 15.00 Rassegna stampa; 15.30 Shopping in poltrona; 18.30 Crazy dance; 19.00 Amici animali, Doc.; 19.30 Cartone animato, 20.00 Classifica italiana; 20.30 Musica e big; 23.00 Auto d'oggi.

G.B.P.
7.30 Grp Mattina; 13.00 Grp Sport; 13.30 Vivere Torino; 18.00 La città allo specchio, (R); 19.30 Vivere Torino; 19.45 Monitor; 20.00 Grp sport; 20.15 Avvenimenti; 20.50 Copertina; 21.20 Il momento magico di Grp; 22.30 Sport estremi; 22.55 Monitor Flash.

RETE 7
7.00 J Tv; 7.45 Informa 7; 13.00 Telefilm; 14.00 J Tv; 14.30 Film; 19.00 Auto d'oggi; 19.45 Informa 7; 20.40 Iceberg; 23.00 Idroma sette - Meteo - Oroscopo.

TELEVALSAPRIA
12.00 Il capitano di lungo corso, Film; 13.50 Il regionale; 14.00 Cartoni animati; 16.00 Il regionale, 18.15 Delaney il detective, Film; 18.15 Cartoni; 18.45 Pietre vive; 19.15 Il regionale; 19.45 Tg 2000; 20.00 Cartoni animati; 20.40 Time Out TF; 21.30 Sport estate; 22.30 Speciale Telesu; 23.00 Il regionale.

TELE 8
12.00 Il capitano di lungo corso, Film; 13.50 Il regionale; 14.00 Tg locale; 16.00 Il regionale flash; 16.30 Obiettivo sport; 18.15 Cartoni; 18.45 Pietre vive; 19.15 Il regionale; 20.25 Tg locale; 22.30 Speciale Telesu.

TELESTUDIO
11.30 Top model, TN; 12.00 Classifica italiana; 12.30 Cartoni; 13.00 Woobinda Telefilm, 13.30 Telefilm; 14.30 Pomeriggio con [illegible], 15.45 Cinema, 16.00 Rassegna stampa, 17.00 Rivediamoli insieme; 18.30 Gramusica; 19.00 First and ten, TF; 19.30 Tg; 20.00 Cartoni; 20.15 Storie in studio Wlady, 22.15 Tg; 22.30 Oroscopo; 23.00 Bikini beach

VIDEOCITY
10.25 Tg Multilingue; 13.00 The box; 14.00 Telefilm; 15.30 The box; 18.40 Telefilm; 19.10 Tg 8 Retenews, 19.30 Telefilm; 20.30 Colpo maestro al servizio di sua maestà, Film; 22.10 Tg - Meteo - Oroscopo; 22.[illegible] Il mondo [illegible]

Eventuali errori e ritardi nei programmi sono causati dalla non tempestiva comunicazione delle emittenti.

[illegible]

TO 94.4 Mhz - CN 94.3 - AT 91.9 - AL 91.8 - VC, BI, NO e VB - 94.5
Giornale Orario del Piemonte (in collaborazione con "La Stampa") 6-7-8-9-10-11-12-13-14-15-16-17-18-19-20-21.
30" [illegible] 6.30 Oroscopo; 7.30 Sport; 8.30 Lavoro Concorsi; 9.30 Sanità Salute [illegible]zza; 1[illegible] Borsa, 11.30 Folclore; 12.30 Città Stona Vie, 13.30 Sport; 14.30 [illegible]; 18.30 Appuntamenti, 17.30 Oroscopo. 18.30 Economia Lavoro; 19.30 Sport, 20.30 Sport.
8-9 Abruzzo Cuoibiano; 8.25 Prima pagina; 8.40 Rassegna stampa, 8.50 Viabilità; 7.50 Polizia stradale; 8.05 Prima Pagina 20anni prima, 8-12 Musica e Notizie; 9.30 Viabilità aeroporto; 10.10 Previsioni del tempo; 10.50 Viabilità Ferrovie, 12-15 Musica e Notizie; 12.10 [illegible]ature; 12.20 Dediche; 13.50 Viabilità [illegible] Municipale, 14.20 Dediche; 15-18 Musica e Notizie; 15.50 Viabilità Ferrovie; 16.50 viabilità Polizia Municipale; 17.20 Dediche; 18-21 Abruzzo Cuoibiano. In diretta da La Stampa; 21-24 Musica e Notizie; 24-6 Notturno Musicale.

PK Per la pubblicità su: LA [illegible]
pubblikompass
Direzione: Corso Massimo d'Azeglio, 60
Sportelli: Via Roma, 80 - Via Marenco, 32
Tel. 011.666.52.11 - Fax 011.666.53.00 - 10126 [illegible]

Edicole aperte a Torino dal 24 luglio al 9 agosto

QUARTIERE 01
CENTRO
Arrivi P.N.
Arrivi P.N.
C.so Re Umberto 17
C.so Re Umberto 8
C.so Regina Marg. 143/D
C.so Vinzaglio [illegible]
C.so Vinzaglio/Vittorio
C.so Vittorio Eman. 58
P.za Carlo Felice 85
P.za Castello/Garibaldi
P.za Castello/Po
P.za Emanuele Filiberto 2
P.za Madonna Angeli
P.za Martin Camera Lavoro
P.za San Carlo 156
P.za San Carlo 163
P.za Statuto 15
P.za Statuto 16
P.za Vittorio 20
Partenze P.N.
Stazione Porta Susa
Via Alfieri Fr. 6
Via Barbaroux 5/Bis
Via Bruzzi 10
Via Carlo Alberto 45
Via Cavour 5
Via Cernaia 2
Via Cernaia 32
Via Cernaia 42
Via Cernaia/Riccardi
Via Corte Appello 16
Via Del Carmine 12
Via Della Rocca 39
Via Garibaldi 24
Via Garibaldi 46/L
Via Micca Pietro 20
Via Po 18/Bis
Via Po 51
Via Roma 80
Via XX Settembre 8

QUARTIERE 02
SAN SALVARIO-VALENTINO
C.so Marconi Fr. 19
C.so Vittorio Eman. 16
Via Bellfiore 41
Via Madama Cristina 65
Via Nizza 111
Via Nizza 66
Via [illegible]

QUARTIERE 03
CROCETTA-S.SECONDO-S.TERESINA
C.so De Gasperi 59
C.so Duca Abruzzi 70
C.so Einaudi 25
C.so Re Umberto 115/A
C.so Re Umberto 31
C.so Re Umberto 78
C.so Rosselli 41/G
C.so Turati 23/G
C.so Vittorio Eman. [illegible]
Via Colombo 67/B
[illegible] Gesù 6
Via Giobert 60
Via Legnano 6/C
Via Massena 50/B
Via Catania 11
Via Cecchi 72
Via Cigna 6
Via Cuneo [illegible]

QUARTIERE 06
VANCHIGLIA-VANCHIGLIETTA
C.so Belgio 39
C.so Belgio 90
C.so Regina Marg. 17
Via Balbo Cesare 26
Via Montebello 40
Via Oropa 61
Via Pallanza 31
Via Santa Giulia 45
Via Vanchiglia 10

[illegible]
NIZZA MILLEFONTI
C.so Bramante 85
C.so Maroncelli/Bengasi
P.za Bengasi 15/D
P.za Bozzolo 5
P.za Giacomini 24
Via Genova 100
Via Nizza [illegible]
Via Nizza 209
Via Nizza 218
[illegible]
Via Taggia 31
[illegible] Ventimiglia 56/C

QUARTIERE 10
LINGOTTO-MERCATI GENERALI
C.so Cosenza 24
C.so Giambone [illegible]
C.so Sebastopoli/G. Bruno
C.so Traiano 106
C.so Traiano 180/B
C.so Traiano Fr. 61
C.so Unione Sov. 237
C.so Unione Sov. 349
C.so Unione Sov. 383
P.za Galimberti 18
P.za Guala 133/B
Via Perinaldo 1
Via Passo Buole 86
Via Teodoreto 2
Via Tunisi 3

QUARTIERE 11
SANTA RITA
C.so Agnelli 52
C.so Cosenza/B. Aires
C.so Sebastopoli 161/T
C.so Sebastopoli 189/A
C.so Siracusa 127/D
Via Barletta 92
Via Gorizia [illegible]
Via San Marino [illegible]
Via Tripoli [illegible]

QUARTIERE 12
MIRAFIORI [illegible]
C.so Orbassano 254
C.so Orbassano 300
C.so Siracusa 56/A
S.da Basrocchio/Veglio
Via Cimabue 6/B
Via D'arborea 2
Via Oria 57
Via Galgano 5
Via Moncalieri 71 Gerbid
Via Veglia 5

QUARTIERE 13
POZZO STR[illegible]
C.so Francia 263
C.so Francia 363/A
C.so Montecucco 1/I
C.so Montecucco [illegible]
C.so Peschiera 310
Via Asiago 47/Bis
Via De Sanctis 51/B
Via Fidia 86/B
Via Fréjus 133
Via Lanzo 102
Via Lera 29/H
Via Monginevro 229

QUARTIERE 14
PARELLA
C.so Fr[illegible] 364
C.so Lecce 33
C.so Monte grappa 60
C.so Telesio 68
Via Bianchi 58
Via Capelli 35
Via Carrera 119
Via Cossa Pietro 11
Via Lessona 49
Via Servais 176
Via Vandalino 46/C

QUARTIERE 15
LE VALLETTE-LUCENTO
C.so Cincinnato/Manno
C.so Lombardia 182
C.so Toscana/Cincinnato
L.go Toscana 52
Via Dei Mughetti 9/G
Via Delle Primule 36/D
Via Lucento 114/E
Via Pianezza 115

QUARTIERE 16
MADONNA DI CAMPAGNA-LANZO
P.za Borghi 1/A
P.za Nazario Sauro 18/F
B.da Lanzo 191/A
Via Borgaro 29/L
Via Lanzo 77
Via Lemie/Mattirolo
Via Sansovino 151
Via [illegible]a 7

QUARTIERE 17
BORGO VITTORIA
C.so Grosseto 78
Via Braglio/Casteldelfino
Via Chiesa Salute 10
Via Chiesa Salute 115/A
Via Chiesa Salute 63
Via Scopello/Campiglia
[illegible] Stradella 53/A

QUARTIERE 18
BARRIERA DI MILANO
C.so Giulio Cesare 142
[illegible] Giulio [illegible]
C.so Palermo 57
C.so Vercelli 122
[illegible]
L.go Giulio Cesare 115/I
P.za Cerignola 12/D
Via Monterosa 132/A
Via Monterosa 3
Via Valprato 26

QUARTIERE 19
REBAUDENGO-FALCHERA-VILLARETTO
C.so Giulio Cesare 261
C.so Romania 480 (Auchan)
C.so Vercelli 176
C.so Vercelli [illegible]
C.so Vercelli 457[illegible]
Via Del Pioppi 0/A
Via Degli Abeti 11 Bis/A

QUARTIERE 20
[illegible]
[illegible] RITO
[illegible] San Ro[illegible] 172
S.da San Mauro 74/G
S.da Settimo 1
S.da Settimo 48
S.da Settimo 92
Via Botticeli 12
Via Cimarosa [illegible]
Via Delle [illegible] 42
Via Pergolesi 74

QUARTIERE 21
MADONNA DEL PILONE
C.so Casale 122
C.so Casale 202/B
C.so Casale 297
C.so Sella Quintino 143
P.za Hermada 3/T
[illegible] Mongreno 3

[illegible]
CAVORETTO-BORGO PO
C.so Casale 2
C.so Fiume 2
C.so Moncalieri 217
C.so [illegible]ieri 59
[illegible] 53/[illegible] A

[illegible]
MIRAFIORI SUD
C.so Agnelli 220
C.so Unione Sov. 525
S.da Castello [illegible]ori 1
Via Piave 52/E
Via Pramollo 6
Via Raimondo 51/59
Via Vigliani 158/M

PUNTI SOSTITUITI CON STRILLONE
C.so Cadore 27
C.so Sebastopoli 255
C.so Unione Sovietica 592
P.za Freguglia 11
Via Giotto 2/A
Via G. Vigliani 33
Via Rent Guido 161
Via Rent Guido 82/B
Via Vibo' [illegible]

le trame

ALTA FEDELTÀ. Commedia. Tratta dal best seller di Nick Hornby, la storia si svolge a Londra, principalmente in un negozio di dischi di sotto poco affollato e descrive le vicissitudini, anche sentimentali, del proprietario. Ne è protagonista John Cusack. **[Kasy]**

CANONE INVERSO. Diretto da Ricky Tognazzi, il film è tratto da un romanzo di Paolo Maurensig e racconta la storia del violinista Jeno Varga che ripercorre la sua vita, da quando, bambino, suonava senza conoscere la musica, fino all'ultimo concerto di Praga dove il suo destino prende un corso inaspettato **[Derla]**

IL GLADIATORE. Storico. Il kolossal di Ridley Scott narra le gesta di un ex generale, imbattibile gladiatore (Russell Crowe) nell'antica Roma. Successo mondiale di pubblico, ha segnato il ritorno al genere peplum. **[Repossi]**

JANICE BEARD. Commedia brillante. Janice Beard è una giovane segretaria che entra nel mondo del lavoro per aiutare la madre malata. Diretto dall'esordiente Clare Kilner, il film scorre da un equivoco all'altro, con una bravissima Eileen nella sua prima esperienza cinematografica. **[Centrale]**

LA CENA DEI CRETINI. Commedia. Pierre e i suoi amici si ritrovano ogni mercoledì a cena con il tacito accordo che ognuno porti con sé un perfetto cretino. Ora sarà viene invitato un contabile ma nessuno sa che dove c'è lui accadono catastrofi. **[Ekelin]**

KISS. Lo sceneggiatore Richard La Gravenese si ispira a Cechov per raccontare la storia di Holly, abbandonata dal marito dopo un lungo matrimonio, e sua sorella con l'ascensorista del suo condominio. **[Centrale]**

MISSIONE IMPOSSIBILE 2. Azione. Ritorna l'agente speciale Ethan per combattere un pericoloso criminale, a capo di una di terroristi, in possesso di un virus con cui conquistare il mondo. Il protagonista è Tom Cruise, dietro la macchina da presa John Woo. **[Ambrosio, Ideal, Repossi, Studio Ritz]**

psichiatra Mumford (Lo- Dean) si stabilisce nell'amena cittadina dove straordinaria capacità di ascoltare gli procura una schiera di pazienti e suscita l'invidia degli altri medici. Firmato da Lawrence Kasdan. **[Due Giardini]**

PANE E TULIPANI. Commedia drammatica. La casalinga (Licia Maglietta) viene dimenticata dai familiari in autogrill. Sconvolta, decide di andare a Venezia da un ragno. Il di Silvio Soldini («La acrobata», «L'aria serena dell'Ovest»). **[Chaplin]**

ROMEO DIVI MORIRE. Azione. Dal produttori di «Matrix», una rilettura cinematografica dell'opera di Shakespeare: al centro della storia, la cruenta rivalità tra le due famiglie che si dividono i traffici e di **[Actor's]**

L'AFRICA. Drammatico. Basinger impersona Kurti Gallmann, ricca veneziana che abbandona l'esistenza agiata per andare a vivere con la famiglia in Kenya. best seller Gallmann, il regia è di Hugh Hudson («Momenti di gloria»).

SEMPLICEMENTE IRRESISTIBILE. Una storia d'amore irresistibile tra la cuoca Amanda e il manager il ragazzino Tom Bartell. I sembrerebbero nulla in comune ma tra un misterioso pescivendolo, un incontro di mercato e un pizzico di magia, nasce l'aiuto la scintilla. **[Accademia]**

. Dal regista indipendente Gregg Araki, il di una ragazza che non sa scegliere il fidanzato e quindi si entrambi, un rock e scrittore. Dopo sei mesi, tuttavia, Veronica s'invaghisce di un altro uomo. **[Charlie Chaplin 2]**

SKULLS. Thriller. Al college il giovane Joshua Jackson («Dawson's creek») entra a far parte di una società segreta: onori e, purtroppo per lui, anche debiti prima o poi da saldare. Dirige il regista americano Rob Cohen. **[Ambrosio, Due Giardini, Repossi]**

TOY STORY 2. Cartone animato digitale. Seguito del già fortunatissimo «Toy story», in questo nuovo episodio Woody - il personaggio principale (un giocattolo formato cowboy) - viene rubato da un collezionista di giocattoli riusciranno Buzz e i suoi amici a liberarlo? **[Ambrosio]**

THE BEST MAN. Brillante. Il matrimonio di Lance con la bella Mia è motivo di riunione per un gruppo di amici d'infanzia. Uno di loro è lo scrittore Harper Stewart (Taye Diggs). Il suo ultimo libro svela i segreti più intimi della allegra combriccola. **[Repossi]**

L'UMANITA'. Drammatico. Approda sale nella versione integrale, e quindi vietata ai diciotto anni, del premiato lungometraggio del regista belga Bruno Dumont. **[King]**

29 ragiocommedia. Ex-rock è una scrittrice che, al contrario delle sorelle, conduce una vita tra bravate e dopo l'ultima sua «performance» a un matrimonio, viene mandata dal giudice a trascorrere 28 giorni in un centro di rieducazione. **[Sirio]**

TEATRI

Grandi organisti da tutto il mondo in Valsesia e Biellese

Leccardo Osella

All'arrivo della piena estate, la Valsesia e il Biellese fanno coincidere il periodo delle ferie con una rassegna che esalta il loro ricco patrimonio organistico.

La prima a partire è la Valsesia, che stasera alle 21 dà il via alla sua serie di concerti (13° Festival internazionale Storici Organi) nella chiesa parrocchiale di Riva Valdobbia: l'esecutore prescelto è l'austriaco Joseph Hoferm. Domani ci si sposterà a Campertogno per ascoltare il brasiliano José Luis De Aquino, mentre venerdì sarà la volta del biellese Mario Duella, insieme con il soprano Fulvia Campora, di esibirsi nella chiesa di Rassa. La settimana concertistica in Valsesia si chiuderà con Foresto venerdì (gli olandesi Loes van Langerak, contralto, e Jan Walraven, organista), Alagna sabato (Stefano Giordano) e domenica il tedesco Heiner Grasnl.

Altri appuntamenti si terranno, variamente scaglionati fino al agosto, a Carcoforo, Brugaro, Scopa, Varallo, Balmuccia, Crevola, Ratiglione, Rossa e Piode, per riprendere poi in settembre a Borgosesia, Ghemme (un po' fuori zona: è già nel Novarese), Bornate, Valduggia, Serravalle e ancora a Varallo. Sarà una sfilata di prestigiosi esecutori provenienti diversi Paesi Francia, Russia, Belgio, Svizzera, Gran Bretagna e Stati Uniti d' America.

Il Festival internazionale Storici Organi del Biellese è invece giunto alla terza edizione e prenderà avvio sabato alle 21 nella Chiesa Parrocchiale di Salussola. Alcuni esecutori sono gli stessi della Valsesia, ma per lo più si tratta di altri nomi. La serata dell'esordio vede impegnati gli olandesi Loes Van Langerak e Jan Walraven, e quella di mercoledì 9 a Guardabosone il duo formato dall'organista Roberto Bonetto e dal trombettista Alberto Frugoni.

Poi gli appuntamenti troveranno una distribuzione piuttosto larga, fino al 15 ottobre, quando Mario Duella suggellerà la bella serie con un concerto a Pettinengo. Le tappe intermedie di questo suggestivo percorso organistico saranno Mosso Santa Maria, il 14 agosto, quando suonerà lo spagnolo Adalberto Martinez Solaesa, di via Coggiola, Sostegno, Portula, Cavaglià, Vallemosso, Andorno, Trivero Bulliana e, appunto, Pettinengo.

PRIME VISIONI

ARCADIA ● p. S. Giulia 2 bis, tel. 011 88 76 07. Sorpresa-mente irresistibile, di Mark Taylor con Sarah Michelle Gellar, Sean Patrick Flanery. Or.: 20.30, 22.30. Ingr. 12.000, rid. 9000

ACTION 1 STUDIO ● via Cesare Balbo 77/b, tel. 011 214 8784. Romeo deve morire di Andrzej Bartkowiak con Jet Li. Or.: 20.10, 22.30. Ingr. 12.000, rid. 9000.

ADUA 200 ■ corso Giulio Cesare 67, tel. 011 856 521 PER FERIE

ADUA 400 ■ corso Giulio Cesare 67, tel. 011 856 521 PER FERIE

ALFIERI ■ piazza Solferino 2, tel. 011 562 38 00. RIPOSO

ANDROMEDA MULTISALA 1 ● corso Vittorio 52, tel. 011 547 007. Missione Impossibile 2, di John Woo con Tom Cruise, V. Rhames, T. Newton. Or.: 17.30; 20; 22.30. Ingr. pom. 8000; crescard 5000; sera 12.000, crescard 10.000.

ANDROMEDA MULTISALA 2 ● corso Vittorio 52, tel. 011 547 007. Missione Impossibile 2, di John Woo con Tom Cruise, V. Rhames, T. Newton. Or.: 17; 19.30; 22, ingr. pom. 8000, crescard 5000; sera 12.000, crescard

ARISTON 1 ● corso Vittorio 52, tel. 011 547 007. Toy Story 2, di Walt Disney, cartoni animati. Or.: 16.30, 18.30. Ingr. 7000; crescard 5000. The Bluffo di Rob Cohen con J. Jackson, P. Walker. Ore 20.30, 22.30. Ingr. 12.000; crescard 10.000

ARISTON 2 corso Vittorio 52, tel. 011 547 007. Toy Story 2, di Walt Disney, cartoni animati. Or.: 16.30, 18.30. Ingr. 7000; crescard 5000. The Bluffo di Rob Cohen con J. Jackson, P. Walker. Ore 20.30, 22.30. Ingr. 12.000; crescard 10.000

ARLECCHINO corso Sommeiller 22, tel. CHIUSO PER LAVORI

CAPITOL via S. Quintino 24, tel. 011 540 605. CHIUSO PER FERIE

CENTRALE ● v. Carlo Alberto 27, tel. 011 540 110. Kiss di Il La Gravenese. Or. 16.30, 20.30. Janice Beard - Segretaria in carriera di C. Kilner. Or.: 20.30. Ingr. 7000; Anna, sconto 15 non 50--3333--

C. CHAPLIN 1 ● via Garibaldi 32/E, tel. 011 436 0723. Splendidi amori, di Gregg Araki con K. Robertson, J. Schaech, M. Kassler. Or. 16.30; 18.30; 20.30; 22.30. Ingr. pom. 7000; sera 12.000; rid. 9000

C. CHAPLIN 2 ● via Garibaldi 32/E, tel. 011 436 0723. Splendidi amori, di Gregg Araki con K. Robertson, J. Schaech, M. Kassler. Or. 16.30; 18.30; 20.30; 22.30. Ingr. pom. 7000; sera 12.000; rid. 9000

CUNE corso Giulio Cesare 105, tel. 011 CHIUSO PER FERIE.

DORA ● Grosseto 9, tel. 011 5629422. Cartoni inverno di R. Tognazzi con M. Mathesse. Or. 16.30 18.30; 20.30; 22.30. Ingr. pom. 7000; sab. giov. crescard 5000; sera 12.000

DUE GIARDINI - Sala Nirvana ● via Montebello 82, tel. 011 327 2214. The Bluffo - I bluffi di R. Cohen con Joshua Paul Walker. Or. 16.10; 18.20; 20.30; 22.30. Ingr. pom. 8000; sera 12.000; rid. 8000.

DUE GIARDINI - Sala Ombrerosse ● Via Montebello 82, tel. 011 327 2214. Bluesfugue di L. Kasdan con J. Adams, T. Danson, H. Davis. Or.: 18, 19.10, 20.20, 22.30. Ingr. pom. 8000; sera 12000, rid. 8000.

ECLISSE piazza Solferino, tel. 011 447 5241. CHIUSO PER FERIE

ELISEO GRANDE ● piazza Solferino, tel. 011 447 5241. CHIUSO PER FERIE

ELISEO BLU ● piazza Solferino, tel. 011 447 5241. CHIUSO PER FERIE.

ELISEO ROSSO ■ piazza Solferino, tel. 011 447 5241. CHIUSO PER FERIE.

EMBASSY ● Vittorio 5, tel. CHIUSO PER LAVORI

EMBA 1 ● corso Moncalieri 241, tel. 011 661 5447. Sognando l'Africa, di H. Hundson con N. Basinger, V. Perez. E M. Saint L. 20, 22.30. Ingr. 11.000, rid. 8000

EMBA 2 ● c.so Moncalieri 241, tel. 011 661 5447. 25 giorni di B. Thomas con S. Bullock, S. Buscemi. Or. 20.15, 22.30. Ingr. 11.000, rid. 8000

ETOILE via Bruzzo ang. via Roma, tel. 011 530 353. La cena dei cretini, regia di F. Veber con T. 15.30, 17.15, 20.45, 22.30. Ingr. pom. 7000; sab. giov. crescard 5000; sera 12.000

FIAMMA via Po 30, tel. 011 817 3023. CHIUSO PER FERIE

FIAMMA corso Trapani 57, tel. 011 385 2367. CHIUSO PER FERIE

IDEAL ● corso Beccaria 4, tel. 011 521 4316. Missione Impossibile 2, di John Woo con Tom Cruise, V. Rhames, T. Newton. D. Scott. Or. 15, 17.30, 20, 22.30. Ingr. pom. 8000; sera 12.000

IMPERIA ● via Nizza 262, tel. 011 812 5996. L'uomopubblico di Bruno Dumont con E. Schotté, S. Canale. V. M. 16. Or. 16; 21.30. Ingr. 12.000; rid. 9000

LUCE ● via S. Teresa 5, tel. 011 534 614. Alla ricerca di S. Friars, con J. Cusack, T. Robbins, L. Bonet. Or. 20.10; 22.30. Ingr. 8000

LUX Gall. S. Federico, tel. 011 541 283. CHIUSO PER FERIE

MASSIMO 1 8, tel. 011 817 1048. CHIUSO PER LAVORI

MASSIMO 2 ● via Montebello 8, tel. 011 817 1048. CHIUSO PER

MASSIMO 3 ● via Montebello 8, tel. 011 817 1048. CHIUSO PER

MIGNON ● via Pomba 27, tel. 011 817 1048. CHIUSO PER FERIE

MIGNON 2 ● via Montebello 8, tel. 011 817 1048. CHIUSO PER

MIGNON 3 ● via Montebello 8, tel. 011 817 1048. CHIUSO PER

NAZIONALE 1 ● via Pomba 7, tel. 011 812 4173. CHIUSO PER FERIE

NAZIONALE 2 ● via Pomba 7, tel. 011 812 4173. CHIUSO PER FERIE

OLIMPIA 1 ● via Arsenale 31, tel. 011 532 448. CHIUSO PER FERIE

OLIMPIA 2 ● via Arsenale 31, tel. 011 532 448. CHIUSO PER

REPOSI 1 ● via XX Settembre 15, tel. 011 531 400. Il gladiatore, regia di Ridley Scott con Russel Crowe, Joaquins Phoenix, Connie Nielsen, Oliver Reed. Or. 16, 19.10, 22.20. Ingr. pom. 8000; sera 12.000

REPOSI 2 ● via XX Settembre 15, tel. 011 531 400. Romeo deve morire, regia di Andrzej Bartkowiak con Jet Li, Aaliyah, Isaiah Washington, Russel Wong. Or. 15.15, 17.40, 20.05, 22.30. Ingr. pom. 8000; sera 12.000

REPOSI 3 ● via XX Settembre 15, tel. 011 531 400. Missione Impossibile 2, di John Woo con Tom Cruise, V. Rhames, T. Newton. Or.: 15; 17.20, 19.50, 22.30. Ingr. pom. 8000; sera 12.000

REPOSI 4 via XX Settembre 15, tel. 011 531 400. The Beach, regia di Danny Davis con T. Diggs, N. Long. Or. 15; 17.30; 20; 8000; sera 12.000

REPOSI 5 - LILLIPUT ● via XX Settembre 15, tel. 011 537.100. The Bluzulla regia di Rob Cohen con Joshua Jackson, Paul Walker. Or. 15.30; 17.50; 20.10; 22.30. Ingr. pom. 8000; sera 12.000

ROMANO Sabaudia 011 562 0145. CHIUSO PER FERIE

ROMANO ● via Acqui 2, tel. 011 819 0150. Missione Impossibile 2, di John Woo con Tom Cruise, V. Rhames, T. Newton, D. Scott. Or.: 15; 17.30; 20; 22.30. Ingr. pom. 7000; sera 12.000

VALENTINO 1 Teatro Nuovo, corso M. d'Azeglio 17, tel. 011 650 0200. CHIUSO PER FERIE Riapertura 15 settembre

VALENTINO 2 Teatro Nuovo, corso M. d'Azeglio 17, tel. 011 650 0200. CHIUSO FERIE Riapertura 15 settembre

VITTORIA via Roma 336, tel. 011 562 1788. CHIUSO PER

AVIGLIANA 1 2403. CHIUSO PER FERIE

BARDONECCHIA **SABRINA:** 0122 99633. Sede sosp.

BIBIANA **ARENA ESTIVA:** 011 CHIUSO PER FERIE. Riapertura il 15 set

BORGARO TORINESE AL: 011 470 3576. Il mistero di

CHIUSO: 0122 49 249. NON PERVENUTO

CARMAGNOLA 011 971 6525. Rimane

CESANA TORINESE **IL SICARO:** 0122 811564. Bella - anteprima

CHIERI 011 942 16 01. CHIUSURA EST UNIVERSAL: tel. 011 941 1867. NON PERV.

CHIVASSO **MODERNO:** Telefono 011 910 97 37. CHIUSO **CIRCOLITA':** Telefono 011 911 158. CHIUSO **POLITEAMA:** 011 910 1403. CHIUSURA

CIRIÈ **NUOVO:** 011 920 9984. CHIUSURA ESTIVA

COLLEGNO **PRINCIPE:** 011 405 6795. The Stallo - I Tesch **REGINA MOD:** 011 781 623. CHIUSO **REGINA DUE:** 011 701 423. CHIUSO **STADIUM:** 011 789 792. CHIUSURA ESTIVA **STUDIO LUCE:** 0368 910 641 CHIUSO

CONDOVE **CONDOVESE:** 011 964 4346. NON PERV.

LANZO **MARMORITA:** tel. 0124 657.523. CHIUSO

MONCALIERI SERRE - Tel. 011 937 5923. N.P.

MONTALTO DORA: 0125 651 079. CHIUSO PER FERIE **ITALIA ESTATE** 0125 425 084 al **BORGO:** 0125 641 480. Missione Impossibile 2. **LA SERRA:** 0125 44341 PER FERIE 0125 641 571. CHIUSO

MONCALIERI **I.I.S. CASTELLO:** 011 641 236. RIPOSO

PIANEZZA **LUMIERE:** 011 968 2088. CHIUSURA ESTIVA **ARENA MARTINI:** NON PERVENUTO

PINEROLO **MOLINO:** 0121 201 142. NON PERV. **MOLT. ITALIA 2000:** 0121 393 905. CHIUSO. RIAPERTURA 25/8 **MOLT. ITALIA 5000:** CHIUSO RIAP. 25/8 **NITZ:** 0121 374 957 NUTO

RIVALTA **RIVAROLO CANAVESE** **ARENA VILLA E. GIUSEPPE:** CHIUSO

RIVOLI **CUMIELLO:** 011 956 6780. Missione Impossibile 2. **SAN MAURO TORINESE** **GIOIETTE:** 011 822 7362. Missione Impossibile 2. : CORTILE DELLA BIBLIOTECA COMUNALE: RIPOSO

SALICE D'OULX **LATINARA:** 0122 850 974. Il mio cane Skip - antiprima

SESTRIERE **FRATTINI:** 0122 76378. CHIUSO PER LAVORI

VENARIA REALE **PETRARCA:** 011 4007050. Romeo deve morire.

SUSA **CASTELLO DELLA CONTESSA ADELAIDE:** Erin Brockovich - Forte come la verità.

TORRE PELLICE **TRENTO:** 0121 933 09 **VENARIA REALE** pron. 011 ed **ARENA CENTRO** - Piazza del Municipio. Cinema Impossibile Romeo deve 2: The Stallo

TEATRI

TEATRO ALFIERI. La Biglietteria e gli Uffici sono chiusi per ferie estive ufficz. 21/8. 22/8. STAGIONE D'OPERA 2000/01: abbonamenti fino al 21/8 alla Banca CRT. TORINO DANZA 2000: dal 20/9 al 5/10. XII Festival del Info: www.teatroregio torino.it

PICCOLO REGIO G. PUCCINI. FERIE ESTIVE

ALBA TEATRO. Corso Giulio Cesare 67, tel. 011 NON PERVENUTO

ALFA TEATRO. Via Casalborgone 16/1 Stagione d'Alta 2000-2001. Operetta Opera Liriche I MISERI cantatore Cin-ci-là, **Zingaro Barone, Una Notte a Venezia, magico.** Al cavallino bianco, Rigoletto, La domata, altri ancora. Sono aperti gli abbonamenti per la nuova stagione. Per inf. 011 819 35 29

ALFIERI. 2, tel. 011 562 38 00. Informazioni e Biglietteria da lunedì a sabato dalle 9 alle 13 e dalle 15 alle 19 per rinnovi e nuovi Il fiore all'occhiello - Grande prosa. Stagione 2000-2001. Prove d'autore rassegna di teatro contemporaneo (12-30 settembre); 2° Festival di cultura classica spettacoli, conferenze (10 ottobre-12 novembre)

ANALISI. Via Chiomonte 3. Per ogni informazione Teatro dell'Angolo - Teatro per ragazzi e Tel. 011 www.angolo.it/angolo

ASSOCIAZIONE GIOVANNI AGNELLI - LINGOTTO. Via Nizza 280. NON PERVENUTO

ASSOCIAZIONE BAL. RIPOSO. La campagna abbonamenti per la Stagione Lirica 2000-2001 dell'Orchestra sarà avviata tel. 011 810 46 53 - 810 49 61. Or. 10-14

CARIGNANO. P.zza Carignano 6. Teatro Stabile Torino. Riapertura biglietteria 4 settembre 2000. Per informazioni fino al 4 agosto dal lunedì al venerdì ore 9.30-13.14-17). Numero verde 800 235 333. www.teatrostabiletorino.it

COLOSSEO. Via Madama Cristina 71. Tel. 669 8034. CHIUSO PER FERIE FINO AL 22 AGOSTO

**. Corso Moncalieri 241, tel. 011 661 54 47. Informazioni e biglietteria ore 9/13 e 16/22. Inizio 16/22 per rinnovi e nuovi abbonamenti Il fiore all'occhiello - Grande Prove d'autore rassegna di teatro contemporaneo (12-30 settembre); 2° di cultura spettacoli, conferenze, laboratori. 3 novembre)

GARIBALDI TEATRO. Via Il Teresa 5, tel. e fax 011 Chiusura estiva. Proseguono telefonare per informazioni prenotazioni spettacoli nuova Stagione teatrale Compagnia Manonette Lupi visita guidata al Museo della Marionetta

GIOVANILE TEATRO. Via Cristoforo Colombo 31 bis. Presentata apertura Stagione 2000-2001

GOBETTI. Piazza Bodoni

JUVARRA. via Juvarra 15, tel. 011 532 087. Riapertura a settembre con Festival internazionale di teatro di Figura Incanti. **Reve gitri e Catasso magico** regia Giuseppe Zambon. **Le Sorelle Suburbe** Donati & Olivier etc. Informazioni dalle 16 alle 19 tel. 011 540675. Cafe Procope. Riapertura venerdì 15 settembre con i Argentino

PERGOLA. Piazza S. Giulia 2 bis, telefono 011 817 9073. NON PERVENUTO

TEATRO NUOVO. Corso Massimo d'Azeglio 17, tel. 011 650 02 00 /03. Festival Internazionale Vigne danza 2000. Giovedì ore 21.30 a Vigna le Monferrato. A. Balletto di Toscana **La Potenza e la grazia**. Musiche Bach Ellis Satanello cor Scaglione Bigonzetti Padovani

TEATRO ANGELO. Via Santa 111, tel. 011 619 2351. Per informazioni sulla Stagione 2000/2001 di Assemblea Teatro telefonare al n. 011 437 62 30 dal lunedì al venerdì in orario ufficio

TEATRO PICCOLO VALDOCCO. Via Saluzzo 12. CHIUSURA ESTIVA

TEATRO DI TORINO. Piazza Massaua 9. Festival dei Laghi Stasera ore 21.15 Compagnia di Danza Teatro di Torino e **Salomè** con Matteo Levaggi Lorenzina Furno Dimitri Domenyov Viola Scaglione Coreografia di Matteo Levaggi Musiche di Kagel, Zorn. Info 011 473 01 99

. Via C. Alberto tel. 011 257 861. Sono in allestimento la stagione teatrale 2000-2001 e già spettacoli per le scuole il Gobetti Gallaro e Teatrominimo Indirizzo pro

MONTEROSA. Via Bruzzolo 65, tel. CHIUSURA ESTIVA. In allestimento la stagione 2000/2001 con la 7ª Rassegna di teatro e linoli

Via Garibaldi 4 Settimo Torinese

TEATRO SUPERGA. Via Bertolino 9 Borgaro NON PERVENUTO

TEATRO GIOIOSO. Via M. Laurati 17 NON PERVENUTO

TEATRO MATTEOTTI. Via Matteotti 1, Stagione teatrale 2000/2001 Spazio vivo. Per tutti: abbonamento telefonare al numero 011 640 3700 da lunedì a venerdì in orario

PICCOLO TEATRO PIRANDELLO. NON PERVENUTO

FUTURA Fino a 5 milioni per la vostra auto da rottamare APERTI AGOSTO Via Martiri della Libertà Moncalieri

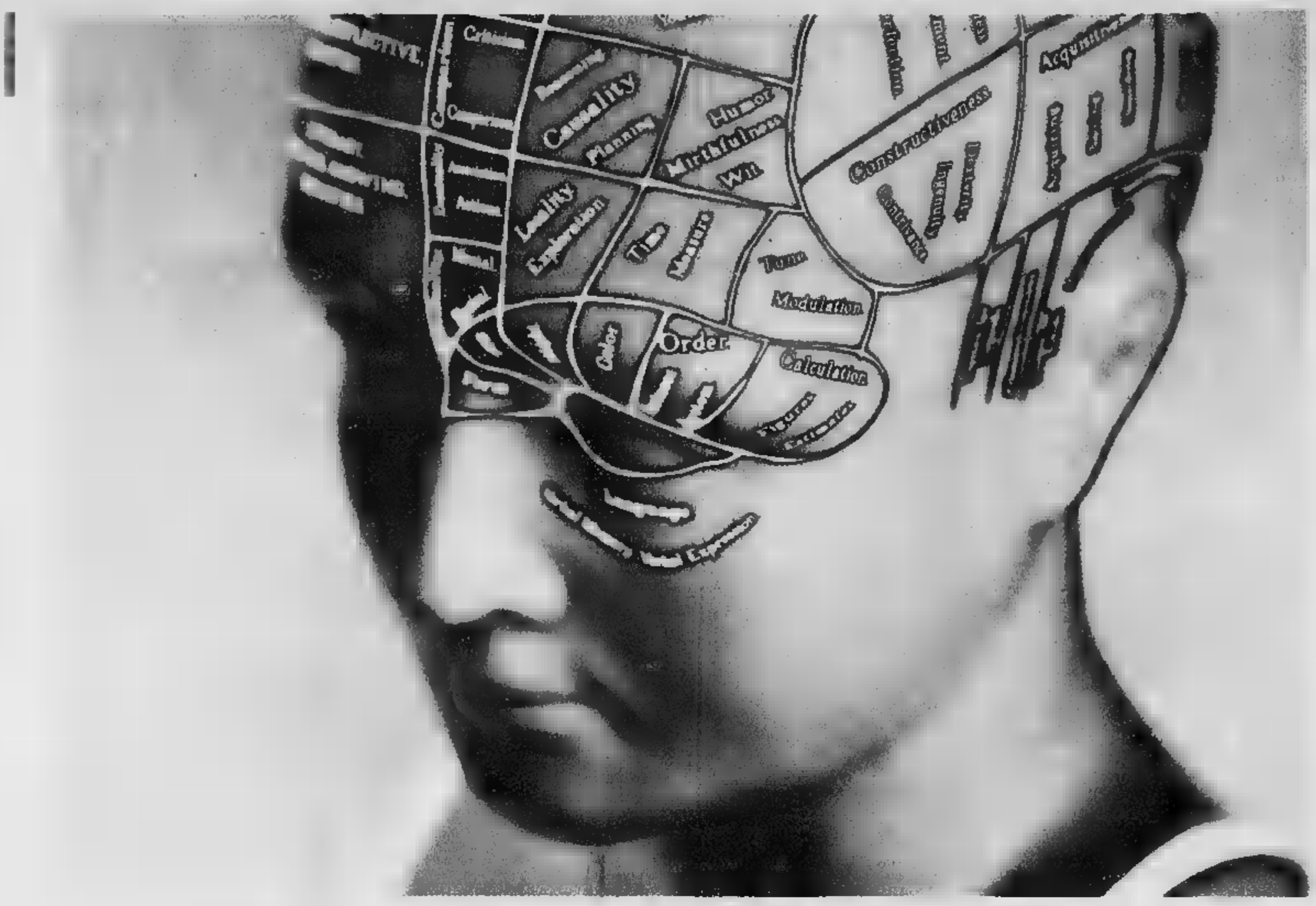

Andiamo in Borsa con oltre 100.000 clienti e un milione di idee.

Il 30 luglio 1996 Luigi Orsi Carbone ha una grande idea: il TeleFox, un minicomputer che consente ad aziende e famiglie di scegliere l'operatore telefonico per loro più conveniente. Per lanciarlo, con altri imprenditori, fonda Planetwork: un dipendente e zero clienti.

Oggi il gruppo ePlanet ha 225 dipendenti e oltre 100.000 clienti di cui 30.000 imprese, tra le quali Giorgio Armani, CED Borsa, Marzotto e Pirelli.

ePlanet sta cablando i principali capoluoghi di provincia e distretti industriali d'Italia per portare la fibra ottica direttamente nelle aziende e offrire servizi integrati di telefonia, Internet e dati.

Con Andersen Consulting ha realizzato una alleanza per l'accesso e l'utilizzo via WEB di applicazioni informatiche (ASP) e lo sviluppo di piattaforme di e-commerce per le piccole e medie imprese.

Con AEM, Banca di Roma, Ifil e altri prestigiosi partner ha promosso Dix.it, il consorzio per l'UMTS, i cellulari di terza generazione.

I risultati ottenuti finora non sono un traguardo ma il punto di partenza per la realizzazione di altre grandi idee.

TELEFONIA INTERNET DATI VIDEO

www.eplanet.it

eplanet™ THINKING PEOPLE

LA POLEMICA PER L'ULTIMA CARRETTA DEL MARE

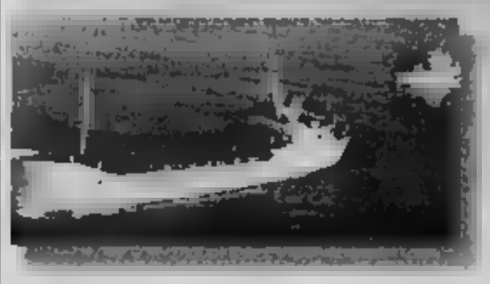

ARRESTATI

Sono stati arrestati i 5 turchi che formavano l'equipaggio della nave «Kalsit» arenatasi, con 370 clandestini, sulle coste ioniche: sono accusati di favoreggiamento dell'immigrazione clandestina. La «Kalsit» era partita da Izmir turca a quattro ore da Istanbul

ATENE

La «Kalsit», con bandiera greca, «non ha mai fatto approdo in un porto greco»: lo ha detto ad Atene il portavoce del ministero della Marina mercantile. Ha negato che la nave sia stata avvistata da motovedette greche e rifornita di viveri», rispondendo alle accuse italiane

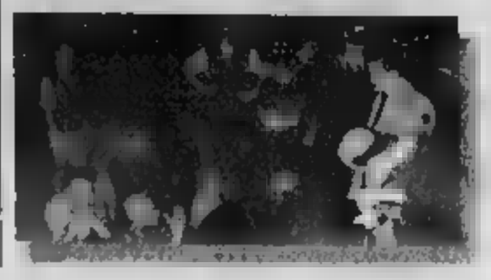

CROTONE

Crotone solidarizza con i clandestini sbarcati. A farsene interprete è il sindaco Senatore, di Alleanza nazionale: «Il Comune è in prima linea nel prestare aiuto, soprattutto a bimbi e donne. C'è tutta la nostra disponibilità, la crisi non è contro gli immigrati»

Amato insiste: spiegazioni da Grecia e Turchia

«Ma non mettiamo sullo stesso piano curdi e scafisti»

Giuseppe Zaccaria
TORINO

Attenti a non mettere sullo stesso piano curdi e scafisti: i primi hanno diritto d'asilo internazionale, i secondi sono puri e semplici criminali, avverte il presidente del Consiglio, Giuliano Amato. Il premier nelle quasi quattro ore trascorse a Torino, tra Palazzo Reale e il Politecnico (con i ministri Nerio Nesi e Livia Turco), accolto dal presidente della Regione, Enzo Ghigo, per la firma del protocollo che consentirà di costruire l'autostrada Asti-Cuneo, parla della situazione internazionale, risponde indirettamente a chi chiede di considerare criminali sia gli scafisti, sia i clandestini. Ribadisce di voler approfondire quanto c'entrino Grecia e Turchia con le navi cariche di clandestini arrivate sulle coste italiane.

«Non sono in grado di dire - afferma il premier in conferenza stampa - se Turchia e Grecia hanno autorizzato quelle partenze. Le ipotesi che loro hanno prospettato sono diverse, ma questi aspetti vanno ancora chiariti». A proposito di immigrazione e del clamore provocato dall'odissea dei 124 curdi arrivati domenica in Piemonte, aggiunge: «Spero di non mai abbastanza esasperato, e che non lo siano neppure gli italiani, per confondere gli scafisti che uccidono i nostri ragazzi e gettano in mare i bambini, con persone che fuggono da Paesi dove sono negate le libertà fondamentali».

Chiarisce: «I curdi hanno incorporato il diritto all'asilo politico, che è previsto da come dagli altri Paesi europei, gli scafisti, invece, vanno fermati con ogni mezzo possibile».

A giudizio del presidente del Consiglio non si possono quindi confondere coloro che non hanno colpe, che sono perseguitati nella loro terra, con chi Anche perché, in genere, i curdi chiedono di «poter passare in Italia, per raggiungere le loro famiglie sparse in Europa, soprattutto in Germania».

Amato, dunque, invita tutti, proprio tutti, a non «assimilare i due eventi: chi fugge dalla violenza e coloro che, per denaro, trasportano e uccidono, questioni molto diverse». Poi aggiunge di non voler parlare (riferendosi alla vicenda albanese) «per evitare che i due argomenti vengano una volta confusi».

«Un conto è chi fugge dalla violenza, un altro chi per soldi trasporta e uccide i disperati e i nostri uomini» Bianco: vertice dei Paesi dell'area sud-balcanica

La precisazione del premier (che con Ghigo ha anche parlato dei flussi migratori regolari da decidere insieme con le Regioni) arriva, con la notizia che il ministro dell'Interno, Enzo Bianco, ha sollecitato un incontro i colleghi Paesi sud-balcanici per discutere il problema della sicurezza delle coste «in un'ottica di maggior collaborazione e sinergia». Arriva anche in risposta, per quanto indiretta possa apparire, alle ipotesi di azione avanzate da alcuni esponenti del centrodestra. Per esempio quelle di Alfredo Mantovano e di Giampaolo Landi, entrambi di Alleanza nazionale. Il primo chiede di consegnare i clandestini alla Grecia come fa la Francia con gli irregolari che attraversano il confine italiano per entrare nei territori transalpino. Landi che è responsabile del settore Immigrazione di An, va più in là: propone di equiparare penalmente i clandestini agli scafisti. «Il corrispettivo economico che i clandestini pagano agli organizzatori - afferma - li rende elementi attivi nella perpetrazione dei reati sanzionati dalla legge Turco-Napolitano. Reati che vanno dunque applicati sia agli scafisti che ai passeggeri».

Nella polemica interviene Carlo Giovanardi, capogruppo alla Camera del Ccd, che vorrebbe applicare agli scafisti l'articolo bis del codice penale (sequestro persona a scopo di terrorismo ed nel che preveda pena severa, fino all'ergastolo in caso di morte del sequestrato.

Giuliano Amato, prima di rispondere in modo diretto, vuole approfondire il discorso. Ma, dice Torino, senza esasperare il problema «distinguendo tutto ciò che è necessario distinguere».

Tra i profughi curdi ospitati ad Alessandria, la metà sono bambini, alcuni di loro sono stati ricoverati all'ospedale infantile

In fuga da Torino e subito bloccati

Angelo Conti

Ci sono sogni che passano da Torino, Alessandria, Brennero per finire in Germania o sotto le dighe d'Olanda. Inseguirli richiede determinazione, coraggio, anche fantasia. Requisiti che sembrano possedere in abbondanza i 124 curdi (metà dei quali bambini) che, arrivati a Torino all'alba di domenica e ricoverati il pomeriggio in una scuola-dormitorio di Mirafiori, hanno deciso di lasciare la città nel dell'altra notte. Noleggiati due furgoni, guidati da autisti tedeschi, sono ripartiti con destinazione Germania e Olanda.

Ma, per la volta, il loro viaggio è interrotto. Ci ha pensato la polizia Alessandria che, mattina verso le 4, ha intimato l'alt ai due anonimi furgoni, mentre stavano transitando sull'autostrada Torino-Piacenza, all'altezza dell'uscita per Voghera. Aperti i portelloni posteriori, i poliziotti si sono trovati davanti un quadro dantesco: decine e decine di uomini, donne e bambini ammassati in pochi metri quadrati. E' stata allertata di nuovo la Croce che ha trasferito all'Ospedale Infantile di Alessandria mezza dozzina di bimbi, risultati affetti da varicella, mentre si è cercata una sistemazione provvisoria per tutto il gruppo.

La polizia, dopo aver controllato la validità dei permessi di soggiorno provvisori (concessi venerdì dalla Questura di Crotone con scadenza ottobre) di tutte gli ri, ha provveduto ad interrogare i tedeschi che li accompagnavano. I tre uomini sono stati denunciati perché in possesso di patente non adatta per il trasporto passeggeri, ma difficilmente correranno altri rischi. Non risulterebbe, infatti, a loro carico, nessuno dei profili penali previsti dalla legge sull'immigrazione: i curdi sono legittimamente in Italia e sul territorio del Paese si possono muovere liberamente, anche a bordo di furgoni noleggiati. Per loro c'è solo il divieto di espatrio, ma al momento dell'intervento della polizia erano a Voghera, a 400 chilometri dal confine del Brennero.

Avevano noleggiato due furgoni per raggiungere il Nord Europa «Perché ci fermate? Non siamo illegali»

Ma perché i profughi sono ripartiti? Perché hanno lasciato Torino, dove pure Croce Rossa e Comune facendo quanto di meglio per garantire loro ospitalità? E dove avevano garantiti tetto, vitto ed assistenza sanitaria? La spiegazione arriva, ad Alessandria, dalle stesse persone che, domenica mattina in piazza Carlo Felice, avevano raccontato i primi capitoli della loro odissea. «Ci aspetti della in Italia - spiega Samir - che ci hanno commosso: l'aiuto avuto in Calabria, la disponibilità della Croce Rossa a Torino, le cure prestate ai nostri bambini all'ospedale di Alessandria ci siamo mai sentiti clandestini, nemnei primi momenti, quando avevamo ancora il permesso di soggiorno in tasca. Ma ci sono anche cose che ci hanno sorpreso negativamente: siamo persone libere, se possiamo muoverci questo sul territorio, perché questi continui controlli di polizia?». Prosegue: «Noi non siamo scappati dal vostro Paese, abbiamo disobbedito alle disposizioni che date. Comunque pensiamo che un eventuale nostro espatrio non costituirebbe tos. Alla fine ammette: il loro sogno sono Olanda e Germania. «Noi vogliamo andare là. Ci proveremo sino a quando ne avremo forza. Siamo anche abbastanza stupiti che ci sia tutto questo impegno a trattenerci comprendiamo la ragione, che ci avevano detto che gli italiani erano stufi di tanta immigrazione».

Chi li ha seguiti in questa specie di odissea è stupito dalla loro determinazione a restare entro i limiti della legge, malgrado i pochi soldi a disposizione, barattando i biglietti dei treni, noleggiato regolarmente i furgoni, compensato gli autisti. Cosa accadrà domani nessuno lo sa, ma non è difficile pensare ad un'altra fuga, ad un'altra maratona di chilometri guadagnati sulla strada del confine, ad un ulteriore passo verso il Nord Europa. Difficile convincere questa gente a sogno, difficile anche offrire loro ragioni valide per restare in Italia.

Clandestini

Brutti: «Ankara non collabora»

Guido Ruotolo
ROMA

La denuncia viene sottosegretario agli Interni Massimo Brutti possiamo tollerare che le forze di polizia e il governo di Ankara si lascino sfuggire l'organizzazione del traffico di clandestini e i gruppi che lo gestiscono»

Sottosegretario, il Viminale prima ha criticato la Grecia, perché in un suo porto sarebbe transitata la nave carica di clandestini arrivati a Crotone. Poi ha rettificato, dicendo che la Grecia non c'entra in questo caso. In serata, infine, il Viminale ha lasciato nel vago l'annunciata missione in Turchia. Cosa sta succedendo?

«Sono sbarcati, sulla costa calabra, uomini, donne e minori, gran parte quali Ma a bordo di quella "carretta" c'erano anche afgani, pakistani, etiopi, uomini e donne della Sierra Leone, del Sudan. Sono rappresentanti di quei popoli di regioni tormentate dalla guerra e dalla miseria. Su di essi speculano gruppi criminali transnazionali. Il problema non riguarda il paese più esposto - cioè l'Italia - ma l'Europa. Per sconfiggere le varie mafie transnazionali, la cooperazione int è obbligata. Gli accordi bilaterali non bastano più. L'Unione Europea deve fissare regole e diventare il soggetto che tratta con i paesi provenienza e di transito dei clandestini»

Sottosegretario, è già rientrata la protesta con Ankara?

«È certo che la nave arrivata a Crotone è partita dalle coste turche, mentre non vi sono prove che questa nave sia stata accolta e rifornita in uno scalo greco. Noi abbiamo rivolto un chiaro invito alla Turchia perché collabori nell'azione internazionale contro i trafficanti. La Turchia è un paese che aspira ad entrare in Europa. L'Europa deve pretendere da Ankara il rispetto degli accordi»

La Turchia che vuole entrare in Europa. E la Grecia che già c'è? Questa volta, pare di capire, non c'entra con i curdi sbarcati a Crotone. Porti greci come Patrasso sono un centro di raccolta per clandestini che vogliono arrivare in Italia.

«Gli impegni per la Grecia sono ancora più forti, perché fa parte dell'Unione Europea. La Grecia ha due confini delicati: quello con l'Albania e il Mar Adriatico. L'Albania è un confine Informazioni in nostro possesso ci portano a dire che, attraverso l'Albania arrivano in Grecia nostri pericolosi latitanti»

Quelli che arrivano dal Montenegro come il brindisino Francesco Prudentino, trafficante di sigarette di contrabbando?

«Esatto. E dal Montenegro, i latitanti passano prima in Kosovo, poi in Albania e infine in Grecia. Gli accordi di internazionali stanno dando frutti: in pochi mesi catturato 31 latitanti italiani che erano al di là dell'Adriatico»

Come il Kosovo?

«Il Kosovo è uno dei centri dell'organizzazione del contrabbando e altri traffici illeciti, come la droga. In quella regione, la tensione non è provocata soltanto dai conflitti politici e etnici, ma dal che si sono insediati gruppi criminali in gran parte Gruppi i quali conviene che il Kosovo resti terra di dominata violenza, nonostante l'impegno dell'Onu».

Sottosegretario, la Guardia di Finanza ha sequestrato nel porto di Brindisi un carico di sigarette di contrabbando, nascosto in un tir, proveniente da un porto greco.

«È la conferma che la rete dei trafficanti è unica e che i porti greci sono a rischio».

Dopo il via libera di Londra, arriva la Carta dei Diritti

L'Unione Europea dice no alla clonazione umana

BRUXELLES

La bozza della Carta dei Diritti Fondamentali dell'Unione Europea mette nero su bianco il divieto della «clonazione riproduttiva di esseri umani e di singole parti del loro corpo. È questa una delle novità contenute nel testo diffuso ieri e oggetto del continuo lavoro di una commissione ad hoc, che periodicamente rende noti i progressi compiuti in vista del Consiglio Europeo di Nizza che, in dicembre, approverà la versione

Il no alla clonazione è contenuto nel «capitolo sociale» della bozza diffusa, con notevole tempismo, a 24 ore di distanza dalla fuga di notizie in Gran Bretagna sul via libera che il governo di Londra sarebbe in procinto di dare alla possibilità di brevettare parti di tessuto umano. Sulla controversa questione della clonazione è intervenuto un portavoce della Commissione Europea, presente che fra i 15 Paesi membri dell'Unione Europea solamente due (Finlandia e Danimarca) hanno recepito entro il termine previsto - lo scorso 30 luglio - la direttiva sulle invenzioni biotecnologiche, che esclude fra l'altro la brevettabilità di elementi isolati del corpo umano.

«Il processo di recepimento - ha precisato il portavoce - è però in corso in Irlanda, Germania, Belgio e anche in Gran Bretagna». Sull'ipotesi di esperimenti di clonazione autorizzati da Londra è intervenuto il ministro per i Rapporti con il Parlamento, Patrizia Toja, che li ha definiti «l'inizio di un processo distruttivo per l'essere umano in netto contrasto con l'orientamento espresso più volte dal Parlamento Europeo sulla questione». «Se la Gran Bretagna dovesse davvero percorrere questa strada - l'Italia si augura - ha concluso il ministro - un fermo intervento delle istituzioni europee per fermarla». (m.mo.)

Studio Usa su 1156 uomini

«Il cuore non va? I disturbi sessuali il primo segnale»

Il pene ha per l'apparato cardiocircolatorio una funzione paragonabile alla valvola di una pentola a pressione: se qualcosa non funziona è il primo ad andare in tilt. La notizia, pubblicata dal portale «Saluteitalia.net» è relativa a uno studio condotto negli Stati Uniti su 1156 uomini tenuti sotto osservazione per nove anni: gli uomini che all'inizio della ricerca avevano problemi di erezione, sono risultati poi essere, nel corso studio, tra i più soggetti a disturbi delle coronarie, pur tenendo conto di altri fattori determinanti, come il peso e il fumo. «La qualità di una erezione - sempre secondo quanto riferito dal quotidiano online - può essere un valido strumento per misurare la salute dell'apparato cardiovascolare». Per questo i ricercatori invitano i medici a non sottovalutare le preoccupazioni dei maschi attempati, che lamentano disturbi di erezione confinandoli a malanno dell'età. (Ansa)

Refurtiva a casa di due ragazzi

Fronte di liberazione dei nani, trovate 174 statuette rubate

PARIGI. Non si ferma in Francia la guerra dei nani che vede contrapposti da una parte anonimi e sfuggenti «liberatori» delle statuette da giardino e dall'altra agguerriti gendarmi mascherati. Protagonisti dell'ultimo episodio due adolescenti di 14 e 15 anni di Saverne (Alsazia), in possesso di 174 nani di terracotta, di cui non hanno giustificato la provenienza. Hanno negato di averli rubati e hanno detto di averli scovati in una casa abbandonata. I gendarmi non gli hanno creduto e hanno diffuso un avviso di ritrovamento, invitando tutti i proprietari di nani da giardino derubati ad andare a Saverne per effettuare il «riconoscimento» e riportarseli a casa. Sono anni ormai che, nani a Biancaneve vengono rubati dai giardini delle case. Finora tutti i maxi-furti di statuine erano stati rivendicati dal «Fronte di Liberazione dei Nani da Giardino», un fantomatico gruppo per «la libertà per i nanetti e il loro ritorno nei boschi». I due ragazzi dovranno rispondere dell'accusa di furto. (Ansa)

Recchi: «Sono molto rari e difficili da identificare»

Allarme squali nel Tirreno gli studiosi sono scettici

LIVORNO

Mai così tanti squali bianchi nel mare di Toscana. Prima i due esemplari avvistati da un team di pescasportivi romani al largo dell'isola del Giglio (uno degli squali, catturato, avrebbe poi strappato la lenza). Poi i pescatori, con l'hobby della pesca, hanno segnalato di aver notato uno squalo bianco lungo 4 metri, a pelo d'acqua a meno di cinque miglia dalla foce dell'Arno. I pescatori, secondo i quali l'animale è rimasto vicino all'imbarcazione per mezz'ora, hanno avvertito la Capitaneria di Livorno, che non ne ha trovato traccia. Per cui sembra improntata alla cautela l'atteggiamento delle autorità sulle segnalazioni. Non è la prima volta che l'allarme squali scatta nell'Arcipelago Toscano: a metà di aprile l'autorità marittima aveva vietato bagni e immersioni, vicino all'isola di Palmaiola al largo di Piombino, poi fu chiarito che si trattava di una specie innocua. Nelle acque fra Piombino e l'Elba, a dicembre di due anni fa, una motovedetta della Guardia riuscì a scattare alcune foto di un animale che gli esperti ritennero uno squalo bianco. Nel '89 la scomparsa di un in una baia a sud della costa livornese, venne attribuita all'attacco di uno squalo bianco, che sarebbe avvenuta l'uomo era in profondità per controllare alcuni cavi. Ma gli studiosi avvertono: «Gli squali - dice Alberto Luca Recchi - sono molto, molto rari e trovarne uno è come trovare un in un pagliaio. Non vorrei che nascesse una psicosi da squalo, dannosa per i bagnanti e per gli squali». Recchi è promotore di Obiettivo Squali, la prima spedizione italiana alla ricerca degli squali nel Mediterraneo. «È certo - ha proseguito - che molta gente è in mare in questa stagione e quindi la possibilità di incontrare gli squali è più alta». Ma «poche persone distinguono una specie di squali da un'altra, soprattutto se lo squalo è in acqua e l'uomo in barca. È un po' - ha concluso - come vedere un orientale e dire che si tratta di un coreano piuttosto che di un giapponese».

ABBONATI ALLE SFIDE DEL TORO!

Mind Print Comunicazione - Torino

il Grande Cuore batte.

BATTE NEL PETTO DEI MIGLIORI. BATTE LE SFIDE DEL CUORE.

IL NUOVO TORO CONTA ANCHE SU DI TE.

SETTORE OVEST	PREZZO
TRIBUNA OVEST 1° LIVELLO	L. 1.100.000
TRIBUNA OVEST 1° LIVELLO DONNE	L. 750.000
TRIBUNA OVEST 1° LIVELLO UNDER 18	L. 350.000
TRIBUNA ONORE 1° LIVELLO	L. 3.000.000
POLTRONCINE EXTRA 2° LIVELLO	L. 2.100.000
POLTRONCINE EXTRA 2° LIVELLO DONNE	L. 1.500.000
POLTRONCINE EXTRA 2° LIVELLO UNDER 18	L. 600.000
TRIBUNA ONORE 2° LIVELLO	L. 5.000.000
LATERALE OVEST	L. 550.000
LATERALE OVEST DONNE	L. 400.000
LATERALE OVEST UNDER 18	L. 250.000

SETTORE EST	PREZZO
DISTINTI EST 1° LIVELLO	L. 650.000
DISTINTI EST 1° LIVELLO DONNE	L. 450.000
DISTINTI EST 1° LIVELLO UNDER 18	L. 250.000
DISTINTI EST 2° LIVELLO	L. 800.000
DISTINTI EST 2° LIVELLO DONNE	L. 550.000
DISTINTI EST 2° LIVELLO UNDER 18	L. 250.000
DISTINTI EST 3 LATERALE	L. 450.000
DISTINTI EST 3 LATERALE RAGAZZI	L. 200.000

CURVE	PREZZO
CURVA MARATONA 1°, 2°, 3° LIVELLO	L. 250.000
CURVA MARATONA 1°, 2°, 3° LIVELLO UNDER 18	L. 180.000
CURVA SUD 2° LIVELLO	L. 250.000
CURVA SUD 2° LIVELLO UNDER 18	L. 180.000

*ABBONAMENTO UNDER 18 RISERVATO AI NATI DOPO IL 30 GIUGNO 1982

La tua fede ti premia

Con il tuo abbonamento allo stadio riceverai per un anno a casa la rivista ufficiale **"Alé Toro"**.

TORINO CALCIO 1906

Tel. e Fax dal Lunedì al Venerdì, dalle ore 9 alle ore 13.

Chiamati in causa i responsabili della Polisportiva e sei amici dello studente

Borgofranco, sono dieci gli indagati

Per il ragazzo morto nel tubo di cemento

Giampiero Maggio

BORGOFRANCO

Ci sono dieci persone indagate per la morte di Enrico Benone, il quindicenne di Borgofranco che venerdì scorso, in un campo da calcetto della frazione di Baio Dora, è rimasto ucciso da uno dei pezzi del tubo di cemento in cui era entrato e che gli amici facevano rotolare per gioco. Sono i quattro che fanno parte del direttivo della Polisportiva, l'associazione che ha in gestione l'impianto sportivo e che è proprietaria del cilindro incriminato. Più sei minorenni, amici di Enrico, che quella sera avrebbero partecipato spingendo quel rullo che, forse per l'usura, forse per l'incontro con un ostacolo durante la corsa, poi si è spezzato in cinque pezzi. Uno di questi, del peso di oltre 50 chili, ha ucciso lo studente. Per tutti e dieci gli indagati, l'accusa formulata da due diverse Procure, quella di Ivrea e quella dei Minori di Torino, è di concorso in omicidio colposo. «E' un atto dovuto, in attesa dell'esito dell'esame autoptico», spiega subito il sostituto procuratore di Ivrea, Roberto Ruscello.

Il legale nominato dai quattro per la loro difesa, Claudio D'Alessandro, commenta così la decisione del magistrato: «Sono ottimista per come andrà a finire, non vedo quali responsabilità possano infatti i miei assistiti in questa vicenda. Quel maledetto tubo, lasciato dov'era, non rappresentava alcun pericolo. La linea difensiva che verrà adottata, spiega D'Alessandro, è che lasciare incustodito quel cilindro largo e lungo un metro, acquistato dalla Polisportiva come basamento per l'albero di Natale, non equivale a lasciare senza protezione l'apertura di un pozzo in cui qualcuno può finire dentro per sbaglio. Insomma i ragazzi avrebbero dovuto sapere che quel cilindro (anche se è facile trovarne di identici in moltissimi asili e passatempo per i bambini) non poteva essere usato come un gioco. Il pm della Procura dei Minori, Lucia Tramontana, ha indagato una parte dei ragazzi presenti quella sera, tutti di età compresa tra i 14 e i 17 anni (difesi dall'avvocato Francesco Bracciani di Torino) e che si sarebbero incaricati di spingere quel rullo. Il loro difensore, contattato al telefono, preferisce non rilasciare dichiarazioni.

Stamane sono attese novità dall'autopsia Intanto il paese è ancora sotto choc per la tragedia

A fianco, il tubo di cemento che si è spaccato mentre stava rotolando

Sopra, Enrico Benone, studente di 15 anni, vittima del tragico gioco in un campo di calcetto a Borgofranco

Intanto, già questa mattina, potrebbero emergere importanti novità dall'autopsia effettuata da Elio Buora, il medico incaricato dalla procura sporediese (ieri l'avvocato D'Alessandro ha nominato come perito di parte un altro medico legale, Antonio Petrachi). Oltre a chiarire le cause del decesso, l'esame autoptico potrebbe dissipare le ombre sui dubbi legati ai soccorsi (qualcuno ha parlato di ritardi) prestati al ragazzo subito dopo l'incidente.

E mentre la giustizia continuando il suo lavoro, la comunità di Borgofranco non si è ancora ripresa dallo choc di questa morte tanto improvvisa quanto assurda. «Da nessuno sono venuto a protestare per quanto è successo - spiega il sindaco del paese, Fausto Francisca - per quei ragazzini che da settimane usavano quel tubo come gioco. Solo ora si rende conto di quanto in realtà fosse pericoloso». C'è una sorta di paura collettiva: dal parco giochi dell'asilo comunale due cilindri in cemento (ma fissati al suolo e non liberi come quello che ha ucciso Enrico) sono stati tolti. E tra la popolazione si sta organizzando una specie di Commissione, mamme e papà che si incaricheranno di controllare e segnalare tutto ciò che può mettere in pericolo la vita dei loro figli. «La parola d'ordine in questo momento - dice Francisca - è massima attenzione, siamo ancora tutti scossi per quello che è successo». I funerali di Enrico si svolgono domani, alle 10,30, partendo dalla sua abitazione, nella frazione di San Germano, via Chiaverina, 18.

Al gruppo Nugo

I lavoratori sì alla cessione

PINEROLO

L'assemblea dei lavoratori della Beloit Italia di Pinerolo, ha ratificato l'accordo per la cessione al gruppo industriale Nugo. «Mi auguro che si tratti di una soluzione tampone ma dell'avvio di una concreta prospettiva di rilancio per l'azienda», afferma il sindaco di Pinerolo, Alberto Barbero. Superati dunque i timori che avevano portato i dipendenti a manifestare pubblicamente, la Beloit Italia si avvia ora a riprendere le produzioni. All'interno delle strategie presentate dal gruppo Nugo, c'è infatti un piano industriale sorretto da un programma di investimenti. Ma non è tutto: la nuova proprietà ha inoltrato al comune di Pinerolo due richieste, a garanzia degli interventi «salva occupazione». Sono richieste di carattere urbanistico: la prima, trasformazione dell'ex fonderia Beloit di via Vigone in zona residenziale, con area commerciale al dettaglio; la seconda, elevazione in altezza di alcuni capannoni nella sede di via Martiri del XXI. Comune d'accordo? «Come amministrazione abbiamo sempre caldeggiato una soluzione che prevedesse il mantenimento della produzione e l'accettazione da parte di sindacati e lavoratori del piano industriale. Ora siamo disponibili a prendere in esame la richiesta della Nugo, naturalmente secondo tempi e procedure opportuni», spiega il primo cittadino. **[m. peg.]**

■ **TORRE** Alle 17,30, in piazza Muston, nell'ambito della festa dell'Unità, dibattito su «Ordine pubblico: un problema di sola sicurezza o anche sfida di equità?» con Gian Carlo Caselli.

■ **MEDICINA.** Domani alle ore 16 presso la sala-conferenze in viale della Vittoria 44, relazione su «Diabete mellito nel 2000: nuove prospettive, diagnosi e terapie» a cura della dottoressa Silvana Bertaina, dirigente dell'Unità di Diabetologia dell'Ospedale Oftalmico di Torino. La riunione rientra in un ciclo di informazione e prevenzione sanitaria promossa dal Comune di Bardonecchia con la Pro Loco e l'associazione «Amici di Barret...e non soltanto». Ingresso libero.

■ **MAZZE', CADAVERE.** Maurizio Felici, anni, operaio che viveva a Castelnuovo Nè Monti in provincia di Reggio Emilia, ieri alle è stato rinvenuto cadavere all'interno della sua Fiat Panda, chiusa a chiave e parcheggiata in una piazzuola a lato della statale 11. Il giovane, che soffriva di crisi depressive e si era allontanato da casa giovedì scorso, si sarebbe suicidato

■ **BORGOFRANCO, NE.** è la C.Fi.Plast Lessolo (come erroneamente scritto su un articolo uscito il 30 luglio) ad avere in appalto i lavori di ampliamento degli impianti sportivi di Baio Dora a Borgofranco, in cui ha trovato la morte il quindicenne Enrico Benone. L'impresa incaricata dal Comune è la «Costruzioni Generali Canavesane Sas, Bracco Emilio», di Lessolo.

■ **CHIVASSO, 26.** La Giunta comunale di Chivasso ha approvato una convenzione con l'Anas, la Regione, la Provincia e il Comune di Caluso per la stesura del progetto esecutivo della messa in sicurezza della statale 26 della Valle d'Aosta tra Chivasso e Caluso

■ **PO,** Da ieri a Castagneto Po è operativa, dopo anni di attesa, una farmacia in via Roma 5, gestita dalla dottoressa Gabriella Pagliano. Orari: Lunedì e giovedì dalle 15 alle 19,30; martedì, mercoledì, venerdì e sabato dalle 9,30 alle 13 e dalle 15 alle 19,30. Domenica chiuso.

■ **PINEROLO, BILANCIO.** *Sei miliardi per finanziare, con mutui, la realizzazione di opere pubbliche. Questa la cifra emersa nell'ultimo consiglio comunale. Tra gli interventi programmati, costo circa un miliardo e mezzo, è compresa anche la sistemazione idrogeologica della collina.*

■ Proseguono gli incontri dopo l'annuncio dell'allargamento della coalizione di maggioranza di Pinerolo. Gli esponenti di Ds, Rinnovamento Italiano, Prc, PPI Indipendenti e Progetto Pinerolo, hanno esaminato l'attuazione dei progetti del bilancio 2000, con l'obiettivo di definire le future strategie politiche

■ **PIOSSASCO, CONSULTORIO.** Nuova sede per il Consultorio Familiare di Piossasco, chiuso lo scorso ottobre dall'Asl per motivi sanitari. Con l'apertura dei nuovi locali di Torino 62, terminano così i disagi per i cittadini, costretti per mesi a recarsi nell'altro Consultorio, a Tetti Francesi.

Sopralluogo del sindaco mentre prosegue la battaglia legale del Comitato Chiusella Vivo

Braccio di ferro sulla centrale a Issiglio

Gli ambientalisti bloccano i lavori

ISSIGLIO

Ormai è un vero e proprio «braccio di ferro», quello per la costruzione della centrale idroelettrica sul torrente Chiusella a Issiglio. Ieri i rappresentanti del comitato Chiusella Vivo (che da mesi si batte contro il progetto) e valligiani hanno fatto in modo che i tecnici della Seval - la società che deve realizzare la centrale - e gli operai della ditta appaltatrice se ne andassero senza aver potuto proseguire nell'intervento.

«Non hanno le carte in regola - dicono - per andare avanti nell'opera». Sul posto, per evitare disordini, sono intervenuti anche i carabinieri di Vico e di polizia. Intanto il comitato continua nella sua battaglia legale. Ieri l'avvocato Francesco Sicher, che è anche legale di Legambiente, ha inviato un esposto denuncia al sindaco di Issiglio, alla Provincia e alla Procura.

Le richieste? «Riteniamo - spiega Federico Steffenina, del Chiusella Vivo - che ci siano i presupposti affinchè il Comune dichiari decaduta la concessione edilizia. Allo stesso modo, la Provincia dovrebbe dichiarare l'inefficacia o comunque revocare l'autorizzazione del 9 giugno '99, per il mancato inizio dei lavori entro i 12 mesi prescritti».

Stamane il sindaco di Issiglio, Pietro Fiocone, effettuerà un sopralluogo per esaminare ogni particolare della delicata questione. E si chiede anche l'intervento della magistratura. «Per accedere al cantiere - dice l'avvocato Sicher - i mezzi della Seval hanno realizzato una pista abusiva, non prevista dalle autorizzazioni rilasciate e alterando lo stato dei luoghi».

La battaglia, dunque, continua. Da una parte i promotori della centrale (Idreg Piemonte e Comunità montana Valchiusella), che ne sostengono la necessità e l'utilità per l'economia della valle; dall'altra coloro che ritengono quest'opera inutile e dannosa per l'ambiente. Ma già oggi i lavori, dopo il sopralluogo del Comune, potrebbero essere sospesi. **[m. rev.]**

A fianco, il cantiere bloccato dalla Seval per la costruzione della centrale idroelettrica. Sopra, Federico Steffenina, rappresentante del comitato Chiusella Vivo

Collegno, la ditta opera nei prodotti biologici

Fondo lussemburghese controlla la «Ki Group»

COLLEGNO

Il fondo lussemburghese Pan European Fund ha acquisito il controllo della Ki Group di Collegno. L'accordo è stato siglato dall'amministratore delegato Marco Lamonica ed è immediatamente operativo. Secondo il gruppo dirigente dell'azienda «attraverso l'operazione la Ki Group punta a rafforzare ulteriormente il percorso di crescita verso obiettivi ancor più ambiziosi, anticipando le richieste di un mercato sempre più esigente e organizzato».

La Ki Group è leader in Italia nel settore biologico e ha due stabilimenti a Collegno con 150 addetti. Con oltre 2.800 prodotti in listino è a capo di un gruppo di aziende i cui principali marchi sono Ki, Sen.do, La fonte della vita, Natura express, La città della natura, Eco art. Individuano, commercializzano o producono cibi biologici quali ad esempio pasta, olio, tofu, ma anche cibi cotti come le merendine.

Inoltre hanno una linea di prodotti naturali in legno per la casa e l'igiene personale. I dirigenti della spiegano: «Siamo impegnati a diffondere uno stile di vita naturale nel settore dell'alimentazione e anche del "non food"».

Il biologico è in grande espansione e da dieci anni cresce di continuo alla media del venti per cento all'anno. La Ki group è stata fondata nel 1974 e il fatturato consolidato è passato dai sei miliardi del 1989 ai 52 dello scorso anno.

Il Pan european fund che è entrato a far parte del consiglio di amministrazione della Ki è nato nel luglio del '99 per iniziativa di quattro ex amministratori delegati di società alimentari e di un "investiment banker" di cinque nazionalità diverse. L'italiano Gian Franco Santoni, il francese Jean Claude Lainè, l'inglese Stewart Anderson, il tedesco Joakin Rathke e il danese Soren Helmer Jensen.

Il fondo ha quale obiettivo principale l'investimento in medie aziende alimentari europee con particolare riferimento al settore dei prodotti biologici.

Era nel piazzale di una ditta, i ladri l'hanno smontata

Follie del caldo d'estate A Mathi rubata una piscina

Ieri hanno sicuramente agito su commissione. Obiettivo: smontare e rubare una piscina di sette metri per quattro, motore compreso, mica una ragazzata. Per fare un tuffo c'è anche chi è disposto a rischiare di finire in galera. E' successo la notte scorsa a Mathi Canavese, in via Torino 17, dove Marco Giacomelli, proprietario dell'Ecogarden, ditta specializzata nella vendita di prodotti per giardinaggio e animali, aveva montato la vasca bianca e blu per mostrarla al pubblico. Valore commerciale circa sei milioni di lire. Il mattino dopo, all'apertura del negozio, al posto della piscina non hanno trovato più nulla. Missione compiuta quindi per la banda di malviventi. «Ho chiuso il negozio intorno alle venti e tutto era al suo posto, ovviamente mai mi sarei immaginato che si fosse qualcuno con in mente questo piano - spiega il titolare che ha denunciato il furto ai carabinieri della stazione di Mathi -. Solo dopo quattro ore qualcuno ha dato l'allarme». Una coppia di ragazzi che, parcheggiata a bordo di un'auto sul piazzale, si era accorta che alcune persone stavano trafficando intorno ad un motore, la piscina, era già diventato un enorme pacco di teloni.

«Chi ha agito, prima ha staccato il tubo di immissione dell'acqua dirottando il getto nella bialera che corre a fianco della strada provinciale - continua Giacomelli -. Poi l'ha svuotata, smontata e caricata su un furgone. Gente esperta che sapeva come fare, basti pensare che sull'asfalto non è rimasta traccia di acqua». Un'azione che, anche secondo i militari coordinati dal maresciallo Renato Arcella, è durata diverse ore, tenuto conto che per riempire la vasca profonda quasi un metro e mezzo ce ne vogliono almeno dieci. Il motore invece è stato trasportato dai professionisti a bordo di un'auto che dal numero di targa è risultata poi rubata nel [illegible]. **[g. gi.]**

Dopo il caso di Superga

«Pantera avvistata nel Canavese» Scatta la sindrome

IVREA. Prima a Superga, poi nel Chivassese. Ora gli avvistamenti di pantere spuntano anche in Canavese, nei boschi della Serra di Ivrea. Nei giorni scorsi a Bollengo c'era chi giurava di aver visto il felino aggirarsi nella fitta vegetazione. Venerdì sera l'allarme è scattato a Chiaverano, in via Giordana.

Diverse persone assicurano di aver notato un animale nero scorazzato un pendio, lontano dalle abitazioni. «Sicuramente non un gatto, per quanto grosso - dice Cristina Amato, una delle testimoni -. E quando si è all'[illegible] l'andatura è quella caratteristica di un felino». Sul posto sono arrivati anche i carabinieri della stazione di Ivrea e gli agenti della forestale. Non si esclude che si tratti effettivamente di una pantera, magari fuggita da qualche privato che la deteneva illegalmente.

Pilota di Collegno

Per un guasto, cade con il deltaplano in mezzo alle [illegible]

«Volare è la mia vita, e certo farlo ora, l'incidente». Bruno Guarreschi, 67 fisioterapista in pensione, residente a Collegno in via Rivoli 16, sembra aver superato la paura per il crollo, domenica del suo deltaplano in provincia di Asti. Per un probabile guasto tecnico il velivolo, che stava viaggiando a bassa quota, è planato su un vigneto di Boglietto, frazione di Costigliole d'Asti. A parte qualche contusione e alcune escoriazioni, il pensionato non ha riportato fratture o ferite gravi: trasportato all'ospedale di Asti è stato giudicato guaribile in venti giorni. «Mio marito vola con il deltaplano da parecchi anni - ricorda la moglie Emanuela Cicciliato -. Ad Asti c'era andato sabato pomeriggio per un raduno di appassionati di volo. Lo spavento, certo, è stato grande, ma fortunatamente è finito tutto per il meglio».

Ha affreschi di Gonin

Trana, restaurata l'antica chiesetta di Santa Teresa

TRANA. Il comune di Trana è da anni impegnato al recupero dell'antica cappella dedicata a Santa Teresa Teresa d'Avila, custode degli affreschi del pittore Francesco Gonin. La chiesetta fa parte del complesso rurale della cascina Usseglio ubicato in una panoramica collinetta ai confini tra Trana e Giaveno. L'attuale lotto di lavori che verrà ultimato entro il prossimo mese di settembre consiste nel rifacimento della volta, fino al con i cornici i muri perimetrali. La direzione dei lavori è affidata alla Soprintendenza ai Beni Artistici del Piemonte. Gli interventi precedenti erano stati diretti al vario e proprio stato conservativo delle mura e dell'intonaco. Attualmente gli esperti del «Laboratorio di restauro Rocca» sono impegnati nella pulitura e nel consolidamento del colore. Il prossimo lotto servirà a risistemare le pareti, l'altare e a decorare la facciata.

Lavori socialmente utili

L'Inps interviene nella polemica sulle prestazioni

Nella polemica tra lavoratori socialmente utili, Ministero del lavoro e Inps si inserisce l'istituto previdenziale che chiarisce il proprio ruolo nell'intricata vicenda. Secondo l'Inps «la materia è regolamentata dal decreto 81 del 28 febbraio che, prevedendo percorsi di stabilizzazione dei lavoratori socialmente utili e attribuendo rilevanti compiti agli enti locali, ha introdotto più rigorose disposizioni per la continuazione dell'utilizzazione di questi lavoratori lo a esclusivo carico del Fondo nazionale per l'occupazione». Prosegue: «L'Inps è tenuto a corrispondere l'assegno per in lavori socialmente utili solo se a carico del Fondo e con l'osservanza di particolari requisiti quali l'effettiva permanenza di mesi nelle attività progettuali a carico del Fondo e l'essere impegnati nelle attività al 31 dicembre '99». L'Inps precisa avere funzioni «di mero organo erogatore delle prestazioni previste dalla legge».

Per il marchio tolto

[illegible] Famiglia Mazzucco ricorrerà in appello

I legali della famiglia Mazzucco ricorreranno in Appello contro sentenza Tribunale civile, che giorni scorsi ha tolto loro il marchio «Biciclette Benotto». Lo hanno annunciato gli avvocati Giuseppe Pisanti e Sergio Speranza, che in attesa di leggere motivazioni del giudice hanno chiesto il provvedimento.

«Non riusciamo a capire per quale motivo la "griffe" registrata dal nostro cliente sia stata dichiarata nulla - spiega l'avvocato Pisanti - quando Giacinto Benotto n'è andato in Messico ha abbandonato il negozio alla sorella Virginia, madre Ezio a nostro avviso il uso ventennale autorizza pienamente la registrazione del marchio».

I legali della famiglia Mazzucco sottolineano anche che il Tribunale ha respinto la richiesta di risarcimento (oltre 100 milioni) avanzata dalla «Distribuidora de bicicletas Benotto» di Città del Messico, gestita dagli eredi del ciclista torinese.

RTL 102.5
DA DIECI ANNI SOLO GRANDI SUCCESSI!
RTL 102.5 LA RADIO

NUMERI UTILI

SALUTE
- **Emergenza sanitaria** 118
- **Guardia medica** [redacted]
- **Croce Rossa Italiana**
- Ambulanze [redacted]
- Assistenza al cittadino 5875322
- **Trasfusioni sangue** 4997[redacted]
- **Centri Antiveleni** 490663-3054343
- **Farmaci a domicilio** Lanciani [redacted]
- [redacted]
- **Alcolisti** [redacted] [redacted]
- **Droga che fare** [redacted]
- [redacted] 5800340

PUBBLICA SICUREZZA
- **Soccorso pubblico d'emergenza** [redacted]
- **Carabinieri** (Pronto intervento) 112
- **Polizia stradale** 55441
- **Vigili Urbani** (Pronto intervento) [redacted]
- **Vigili del fuoco** (Pronto intervento) 115
- **Guardia di finanza** (Pronto intervento) 117

PREVENZIONE
- **Telefono Azzurro** (Abuso minori) 58320607
- [redacted] (Violenza [redacted] donne) 37518282

L'APPUNTAMENTO
IL CONSIGLIO DEL GIORNO

Atena diventa bella

La maggior parte delle opere di scultura dei Musei Capitolini si trova ora, fino alla fine dei lavori in Campidoglio, alla [redacted] Montemartini in via Ostiense 106. Da poco nella sala Macchine si è inaugurato [redacted] restauro a cantiere aperto della statua colossale di Atena. La scultura, alta quasi tre metri, fu ritrovata durante i lavori di [redacted]vo per l'ampliamento [redacted] Corso presso Palazzo Sciarra. La dea, realizzata in marmo dell'isola di Taso, ha l'aspetto di Atena Parthenos, è armata, indossa un elmo corinzio e ha l'egida con [redacted] testa [redacted] Gorgone sul petto, la lancia nella mano destra e una piccola Vittoria nella sinistra. Sono le caratteristiche dell'originale greco di Kresilas (V secolo [redacted]ti Cristo), di cui esistono due copie, questa dei musei capitolini, e quella ritrovata a Velletri nel 1700, ora al Louvre. L'appuntamento con il [redacted]stauro a cantiere aperto è un'occasione per seguire dal vivo e in corso d'opera le antiche e ricercate tecniche che solitamente si svolgono nei laboratori, lontano da occhi profani. Un restauro permette di raccogliere dati sulle tecniche artistiche e sulle questioni storiche dell'opera. E quello di Atena alla Centrale Montemartini sarà visibile, fino alla fine del lavoro, dal martedì al venerdì dalle 10 alle [redacted] e il sabato e la domenica dalle 10 alle 19 con [redacted] tecnico specializzato che illustrerà le varie fasi del lavoro. Per informazioni telefonare [redacted]

(Rossella Fabiani)

NUMERI UTILI

COMUNE DI ROMA
- [redacted] 67101
- [redacted] (Pulizia della città) 167 867035

GUASTI
- **Acea** (Pronto intervento elettrico) 167 228833
- **Acea** (Pronto intervento acqua) [redacted]
- **Aci soccorso stradale** 116
- **Enel** 16441
- **Italgas** 167 803020
- **Pronto intervento idraulico** 5295869
- **Telecom** 182

TRASPORTI
- **Atac** [redacted]
- **Metrobus** [redacted]
- **Ferrovie dello Stato**
- FS informazioni [redacted]
- Biglietti Eurostar a domicilio 4881726
- Informazioni andamento treni [redacted]
- **Aeroporti**
- Leonardo da Vinci 65951
- Ciampino 794941
- **Taxi** 3570-4994-88177-6645-4157

TEATRI

[redacted] QUERCIA [redacted] 065750827. **Pseudolus** di Plauto con [illegible] Ammirata e la compagnia [illegible]. Alle 21.15. Dom[redacted] e lunedì [redacted] **lavoro prestami tua moglie e l'amante** di Ma[illegible] Regia di S. Ammirata [illegible] donna alle 21.15

AGORÀ 066874167 Via della Penitenza, 33 **Riposo**

ALPELLINI [illegible] **Riposo**

ALL SAINTS' CHURCH [illegible] **Riposo**

ANFITRIONE [illegible] **Riposo.**

ARCILUTO [illegible] **Riposo**

[redacted] DI [redacted] 06688046172 [illegible] Argentina [illegible] **Riposo**

ARGILLATEATRI 638105[illegible] **Riposo**

ARGOT STUDIO [illegible] 27 **Riposo**

ARTI DEL TEATRO [illegible] 107 **Riposo**

AUDITORIUM DUE PINI [illegible] **Riposo**

BELLI 0658948?5 P.zza Sant'Apollonia 11/a **Riposo**

BRANCACCIO 064854[illegible] Merulana 244 **Riposo.**

CENTRO PIETRALATA [illegible] **Riposo**

COLOSSEO 067004932 Via Capo d'Africa 5/A. Sala grande **Riposo**. Ridotto **Riposo**

CORTILE DELLA BASILICA DI S. ALESSIO 0657[illegible] 066620982 (Aventino) **Riposo**

DE' SERVI [illegible] via del Mortaro 22. Tutte le sere [illegible] **Note nella notte** [illegible]

DEI COCCI 065783502-2 Via Galvani 69. Al Fontanone Estate Antonello Avallone in "**O Scarfal[redacted]**" da Eduardo Scarpetta. Con Antonello Avallone, Monica Ru[illegible], Franca Abategiovanni, Francesco Iuppo, Mena Gustino [illegible] A. Avallone. Alle 22.00

DEI CONTRARI [illegible] **Riposo**

DEI SATIRI Sala B 066871639 Via di Grottapinta, 19 **Riposo**

DEI SATIRI Sala E [illegible] **Riposo**

[redacted] SATIRI Sala Gianni Agus [illegible] Grottapinta, 19 **Riposo**

[redacted] CENTRO 066867610 [illegible]

DELLA COMETA [illegible] **Riposo** [illegible]

DELLA VILLA [illegible] **Riposo**

DELLE MUSE [illegible] **Riposo**

DELL'OROLOGIO [redacted] [illegible] Filippini 17/A **Riposo**

DELL'OROLOGIO CaffèTeatro [illegible] **Riposo**

DELL'OROLOGIO Artaud [redacted] via dei Filippini 17/A **Riposo**

DELL'OROLOGIO Orfeo 066830831[illegible] via dei Filippini, 17/A **Riposo**

DI [redacted] 065744034 v. [illegible] Zabaglia, 42 **Riposo**

DI VIA SPERONI 064112287 Via Luigi Speroni, 13 **Riposo.**

[redacted] 066788259 Vicolo Due Macelli, 37 **Riposo**

[redacted] 067013588 [redacted] Crema, 8 **Riposo**

ELISEO 064882114 Via Nazionale 183/E. Campagna abbonamenti stagione [redacted]00/2001 dal [redacted] al 10 ottobre - [redacted] avranno termine il 16 settembre

ELISEO PICCOLO 064885095 Via Nazionale 183 **Riposo**

ETI CORTILE DI PALAZZO ALTEMPS [illegible] Piazza S. Apollinare, 44. [illegible] Marco Baliani in **Tracce** [illegible]. Alle 21.30

ETI CORTILE DI S. IVO ALLA SAP[redacted] 0668195866 C.so Rinascimento, 40 [illegible] Michele Placido e Arianna in **Un viaggio d'amore** percorsi sentimentali da Dante a Montale con la partecipazione di Tom[illegible] Alle 21.30

ETI TEATRO QUIRINO [illegible] Via del [illegible]

ETI [redacted] VALLE 06688[illegible]794 Via del Teatro Valle, 21 [illegible] Campagna abbonamenti [illegible]

FONTANONE DEL GIANICOLO [illegible] **Aut...aut...autore** [illegible]

FURIO CAMILLO 067804476 Via Camilla, 44. Sono aperte le iscrizioni per i provini del [illegible] stagione 2000-01 [illegible] Inf. 067804476

GHIONE 066372294 Via delle Fornaci 37. Stagione [redacted]00/2001. L'avaro, La guerra di Troia non si farà, Signori e nasce, L'importanza di chiamarsi Ernesto, [redacted] notti bianche, La scuola delle mogli. [redacted] Campagna abbonamenti [illegible] settembre

GIARDINO DEGLI ARANCI 0639739700 via di S. Sabina (Aventino). Il Centro studi E. Petrolini in **Osteria del tempo perso** di e con Fiorenzo Fiorentini e la sua compagnia. [redacted] 21. Lunedì riposo. Per prenotazioni e informazioni dalle 10-18 al n. 0639739700

I VIAGGI SENTIMENTALI 063243134 Via Principessa Clotilde, 9. Giovedì 3 **Frammenti da un'Eneide** di R. Maralante [redacted] 21.30

IL GIARDINO EX CONVENTO DI S. ALESSIO [illegible] Piazza Cavalieri di Malta, 2 (Aventino) **Riposo**

GIARDINO DI SISTO V - PIO SODALIZIO DEI PICENI 0685494951 Piazza San Salvatore in Lauro, 15 **Riposo**

GIARDINO [redacted] STABILE DEL COMICO [illegible] Rocca, 6. Sala A: Selezione compagnie di spettacoli comici [illegible] Fino all'11 agosto [illegible]

GRECO 068607513/14 via R. Leoncavallo, 10/16. Aperta la campagna abbonamenti a [illegible] spettacoli con Elena Sofia Ricci, Andrea [illegible] Paglia, Paola Gassman, Elisabetta [illegible]

I SOLISTI DEL TEATRO [illegible] **Riposo**

IL BOSCO VECCHIO 0694547303 via dei [illegible] (Grottaferrata). Letture e mostra fotografica collettiva. Ingresso libero. [redacted] **Donne come noi** testo [redacted] Franca Ra[illegible] con Paola Bondoli, regia di Matteo Peda[illegible]

IL PUFF [illegible] Via G. Zanazzo 4 **Riposo.**

INSTABILE DELL'HUMOUR 068416057 Via Taro 14 **Riposo**

NUOVA TEATRO DI ROMA [illegible] Lung. dei Papareschi. **Chevengur** (con sottotitoli in italiano) ispirato al romanzo di Andrej Platanov. Regia di Lev [redacted]. Alle 21.00

LA CHANSON 064873164 L.go Brancaccio, 82/A **Riposo**

LA COMUNITÀ 065817413, Via G. Zanazzo, 1. Laboratorio teatrale **Parola, Musica e... Gesto** con G. Sepe. Informazioni da lunedì al venerdì dalle 15 alle 19

LE MASCHERE ASS. CULT. [redacted] 0658330817 Via Aurelio Saliceti 1/3. **Riposo**

MANZONI 063223634 Via Monterebio. [redacted] aperta [redacted] campagna abbonamenti stagione teatrale 2000/2001. Orario botteghino dal lunedì al sabato dalle ore 10.00 alle ore 20.00. Domenica riposo

MERCATI TRAIANEI 063058841. **Riposo**

NUOVI SCENARI ITALIANI Sala Expo, Via Fer[redacted] Conti. **Erzebeth Bathory** di Dacia Maraini. Regia di Maria Luisa Bigai. Alle 21. Ingresso libero

PARIOLI [redacted] Via G. Borsi [redacted] Campagna abbonamenti stagione [redacted] Rinnovo abbonamenti fino al 24 luglio e dal 4 al 15 settembre. Nuovi abbonamenti dal 20 settembre al 4 ottobre. Per informazioni dal lunedì al venerdì 10-13/15-18. Tel. 06/8083573 - 068072139

POLITECNICO 063219891 Via G.B. Tiepolo, 13/a **Riposo.**

PRATI 0639740503 Via degli Scipioni 98. **Riposo.** Teatro Prati card "6 spettacoli in abbonamento" [illegible] vecchio palco della Scala. Stasera Milly. Non è vero... ma ci credo. Tre cazzoni fortunati. Non si paga. Per me come se fosse

ROMA ANTIQUA TEATRO ESTATE 0606/3055877 Via Santa Balbina, 10 **Riposo**

ROSSINI 066832281 P.zza S. Chiara, 14. **Riposo** Orario botteghino Dom. e Lun. dalle 10.00 alle ore [redacted]. [redacted] Mart. al Sabato dalle [redacted] alle 22.30.

SALA MOLIERE (GIÀ SANGENESIO) 063223432 Via Podgora, 1. Corso di informazione teatrale diretto da Mario Scaccia. Sono aperte le iscrizioni da lunedì a sabato ore 11/13. Tel. 063223432

SALA PETROLINI 065757488 Via Rubattino, 5. Sala Petrolini **Riposo**. Sala Aldo Fabrizi **Riposo**

SALA TESTACCIO 0657287414 Via R. Gessi 8. Sala teatro **Riposo**. Saletta comici **Riposo**

SCALINATA DI VALLE GIULIA [redacted] **Riposo.**

[redacted] 064200711 [redacted] Sistina 129. Campagna abbonamenti 2000 [redacted] riaprirà il 28 agosto. **Hello Dolly** con Loretta Goggi ... **E meno male che c'è Maria** con Enrico Montesano. **Tributo a George Gershwin** con Christian De Sica - **A qualcuno piace caldo** con Alessandro Gassman, Gianmarco Tognazzi, Rossana Casale - **Rugantino**. [illegible] dal lun. al sab. 10-18

SALA [redacted] 067009329 P.zza di Porta S. [redacted] [illegible] **Riposo**

SALONE MARGHERITA 066798269 Via Due Macelli **Riposo**

SCUOLA DI TEATRO POPOLARE 065759235 [illegible] Sono aperte le iscrizioni alla scuola di Teatro diretta da [illegible]

SPAZIO UNO 065896765 Vicolo dei Panieri [illegible] **Riposo**

STABILE DEL GIALLO 0630311335 Via Cassia, 871. Aperta la campagna abbonamenti

TEATRO L[redacted] [illegible] Via [illegible] **Riposo**

TEATRO ROMANO DI OSTIA ANTICA 065683712 - 56352830. Stasera **Il formaggio e i vermi** con R. Herlitzka e O. Robbio. Alle 20.45. **Migrare scene da una messa** Di I. Spinelli. Alle 20.45.

TEATRO SETTE [redacted]26182 via Benevento, 23 **Riposo**

[redacted] [redacted] 065811444 Via Garibaldi, 30 **Riposo**

VELAVEVODETTO 065744194 via Monte Testaccio, 97. La [redacted] teatrale riparte a settembre. Il velavevodetto si trasforma in ristorante all'aperto e apre la sua magnifica terrazza. Domenica ch[illegible]

VITTORIA 065740170 P.zza S. M. [redacted] 8 **Riposo**

VERDE 065882034 C.ne Gianicolense, 10. **Riposo**

CONCERTI E LIRICA

TEATRO DELL'OPERA 064817003 P.zza B. Gigli, 1. Presso lo Stadio Olimpico (Curva Nord) "Tosca" di G. Puccini. Con M. Guleghina, L. Kaba[illegible], F. Fauna. Orchestra e Coro del Teatro dell'Opera. Direttore D. Nazareth. Regia di G. Montaldo. Alle 21.

ACCADEMIA NAZIONALE DI SANTA [redacted] CILIA 0668801044, Via Vittoria, 6. Riposo.

ACCADEMIA FILARMONICA ROMANA 063201752. Fax 063210410. Il Botteghino del Teatro Olimpico e la Segreteria dell'Accademia Filarmonica sono chiusi dal 29 luglio al 3 settembre. Gli abbonamenti alla stagione 2000/2001 possono essere sottoscritti per lettera [redacted] Accademia Filarmonica Romana, V. Flaminia, 118, 00196 Roma

[redacted] DI [redacted] [redacted]. L'Accademia [redacted] di Musica ha riaperto le iscrizioni ai corsi di strumento, insieme ai laboratori di Coro Polifonico il giovedì (ore 19-21), Scuola di Samba [redacted] (ore 20-22), Coro Gospel martedì (ore 19-21), Propedeutica per bambini dal 3 anni in poi e laboratori di Musica d'insieme

ARS SPEVI 067843421, via Amulio, 13. L'Associazione Romana Intermusica Spevi mette gratuitamente a disposizione un Centro di Informazione Didattico Musicale per lo studio della musica nei suoi territori circoscrizionali. [redacted]

ARTS ACADEMY 0644252208, Via G.A. [illegible], 17. Per la rassegna Musicorum Tempore (Duomo di [redacted] - Roma). Trittico di Balletti del Novecento, Corpo di ballo del Teatro dell'Opera di Roma. Musiche di Ellington, Gershwin, Stravinsky. Direttore A. Arrodio. Alle 21.30

ASS. CORO F. M. SARACINI 065899505 Via Busiri Vici, 16/B. L'associazione cerca nuove voci maschili da inserire nel proprio organico. Le prove avranno luogo il martedì e il venerdì presso l'Aula [illegible] d'Igiene dell'Università la Sapienza. Alle 20.30.

ASS. CULT. IL [redacted] [redacted]ARTE 069964223 Via G. Bosco, 2. Domenica 6 agosto. Presso piazza Fara a Manziana. Concerto [redacted] Fanfara del reparto a Cavallo della Polizia di Stato. Alle 21. Ingr. Libero.

ASS. CULT. SPAZIO TEATRO 30 Presso l'aria musica "Invito alla lettura" (Giardini di Castel S. Angelo). Serata classica. Concerto da Vienna alla Transilvania. Alle 21.[redacted].

ASSOCIAZIONE ENSEMBLE OKTOECHOS 0658238149, via E. Jenner, 49. Martedì 8 presso la Basilica di S. Maria sopra Minerva concerto di musica medievale "O clarissima mater". Alle 20.30

[redacted] MUSICALE [redacted] 065923034. Presso il Cortile di Palazzo Baldinotti (via delle Coppelle, 35). Concerto [redacted] Municipal Choir "Ivana Muzika". Alle 20

[redacted] MUSICALE ESCHILO 0652357170, Via Eschilo 10. Presso il [redacted] Ducale di Fiano Romano (Roma). Venerdì 4 agosto concerto dei maestri A. Amenduni (flauto), A. Gallerm (pianoforte). Alle 21. Ingresso libero.

[redacted] ROME FESTIVAL 03284117977. Presso il Cortile dell'Auditorium Regina Margherita (via Madonna [redacted], 2). Domani [redacted] "Die Zauberflöte" musiche di Mozart. Direttore F. Maraffi. Con F. [redacted]elli (tenore). [redacted] 20.30

CONCERTI A SUBIACO Presso l'Oratorio S. Maria della Valle (via della Repubblica). Domani Concerto [redacted] pianista [redacted] Musiche [redacted] Mozart, Debussy, Chopin. Alle [redacted]

CONCERTI [redacted] GIUBILEO [redacted] Presso S. Maria in Portico in Campitelli (P.zza Campitelli, 9). Domenica 6 agosto. Concerto dell'Orchestra Sinfonica dell'Università Cattolica di Milano. Musiche di [redacted]pone da Todi "Lauda" - G. Rossini [redacted] Mater" [redacted] 20. Ingresso libero.

CONCERTI DEL TEMP[redacted] [redacted] (Casina delle civette di Villa Torlonia). Concerto di Marco Carmina (pianoforte) [redacted] di [redacted]latti, Liszt, Rachmaninov, Skrjabin, Beethoven, Chopin. Alle [redacted]

CORO POLIFONICO [redacted] ANTI[redacted] [redacted] [redacted] 03475125981, via Emilio De Marchi 60 (Monte[illegible]). Per ampliamento organico, per la stagione 2000/2001, il coro ricerca voci. [redacted] richiede [redacted] La prova è settimanale. Telefonare al numero di cui sopra e chiedere del M° Maurizio Albano.

CHIESA [redacted] [redacted] [redacted] [redacted] P.zza B. Cairoli [redacted] 6 agosto. Vespri d'Organo i contemporanei di Bach. Organista M° C. [redacted] Musiche di Kauffman, Telemann. Ingresso libero [redacted] 17.15

[redacted] D[redacted]RAMANTE 0668809036. Riposo

[redacted] [redacted] VILLE TUSC[redacted] 06474544?/065[redacted]0. Presso Villa Mondragone (Monte Porzio Catone). Sabato 5 agosto Concerto Trio L'Arabafenice [redacted] di [redacted]loc, Goffredo, Bolling. Alle 21.30

[redacted] [redacted] 068842221, Presso la Scalinata di [redacted] Giulia. Riposo

FONDAZIONE [redacted]CHESTRA DEL LAZIO 069766711. [redacted] Cavea del Nuovo Auditorium (via Pietro de Coubertin, 30). Lunedì 7 agosto Concerto dell'orchestra del [redacted] diret[redacted] da N. Colabianchi. Musiche di Mendelsshon, Bartholdy, Wagerv, Beethoven. Alle 21.15

[redacted] [redacted] FESTIVAL DI [redacted] 065611519. P.zza S. Clemente, 1. Presso il cortile della Basilica di San Clemente al Colosseo "Falstaff" di G. Verdi. Opera completa. Alle 20.30

INTERNATIONAL CHAMBER ENSEMBLE 0686800125. Presso il Cortile di S. Ivo alla Sapienza Corso Rinascimento, 40 Concerto sinfonico di Chiusura [redacted] "Concerto n. 2" Tchaikovsky; [redacted] n. 5, pianista N. Fisher [redacted] F. Carotenuto. Alle 21.30

[redacted]ATI 0639740503 Via degli Scipioni, 98. Incontri musicali con la romanza da Camera Italiana Quartetto Carmina et Cantica. alle 20.30

SCUOLA POPOLARE DI [redacted] [redacted] TESTACCIO 065750376, via Monte Testaccio, [redacted] [redacted] 4 settembre riprende [redacted] per adulti e bambini ai corsi di strumento [redacted] [redacted] SPMT [redacted] lunedì al venerdì [redacted] 16.00-20.00 [redacted] informazioni [redacted] 06/5750376

[redacted] [redacted] [redacted] [redacted] VILLAGE [redacted] [redacted] Roma in [redacted] cabaret [redacted] [redacted] Di Carlo.

PREVENDITE

ORBIS P.zza Esquilino, 37 tel. 064744776 064827403. Chiuso domenica [redacted] 9.30-13/16-19.30.

PLANETARIO [illegible]

PRENOTICKET Prenotazione solo telefonica [redacted] pagamento [redacted] carta di credito o vaglia postale, consegna a domicilio tel. [redacted]

QUADRIFOGLIO via di [redacted] Saponara, 74/D tel. 065214387. Chiuso domenica [redacted] mattina. Orario 9-13/16-19.30

MUSEI E MOSTRE

[redacted] DI FRANCIA VILLA MEDICI viale Trinità dei Monti, 1, tel. [redacted] Orario: 11-19. Chiuso martedì. £.10.000. "La Ville, le Jardin, la Mémoire 1998-2000. Le Jardin [redacted]". Terza edizione, questa volta dedicata al tema del giardino, di un ciclo espositivo triennale sull'arte contemporanea. Più di trenta artisti internazionali, insieme agli artisti residenti a Villa Medici, esploreranno il tema dei giardini nella nostra città. Fino [redacted] settembre

BIBLIOTECA CASANATENSE [illegible] Sant'Ignazio, 52. tel. 066790550. "Io darò la verità". [redacted] celebrativa su Giordano Bruno. La [redacted] Casanatense celebra [redacted] filosofo del Rinascimento, condannato come eretico e morto sul rogo a Campo dei Fiori a Roma 400 anni fa. [redacted] lunedì e domenica 10-13; dal martedì al venerdì [redacted] 16. Fino al 30 settembre

CASA MUSEO DE CHIRICO piazza di Spagna, 31 tel. [redacted] [redacted] 10-24 dal lunedì al venerdì visita su prenotazione £ 10.000 [redacted] esposti quadri, sculture e opere grafiche di [redacted] Chirico e diversi [illegible]. Mostra [redacted]manente

[redacted] DEL[redacted] via di San Pietro in Carcere, tel. [redacted] 10-19, venerdì [redacted] e domenica 9.30-20.30. £. 12.000. "Le donne ai tempi del Giubileo". La mostra, a carattere storico iconografico, ricostruisce gli stili e i modi della partecipazione femminile agli eventi giubilari. Traspaiono in questo modo i tratti caratteristici di ogni epoca e le trasformazioni che intervengono lungo un arco cronologico di 700 anni. Fino al 1 [redacted].

DOMUS AUREA viale della Domus Aurea, tel. [redacted]. Orario: 9-20, sabato 9-23. Chiuso martedì. £ 10.000. Permanente. Prenotare.

GALLERIA BORGHESE piazza Scipione Borghese, 5 (Pinciano) tel. 068548577. Ospita la ricchissima collezione di grandi Maestri [redacted] Bernini, Borromini, Canova, Caravaggio, Tiziano, Rubens e tanti altri artisti. Prenotazione obbligatoria allo 06328101 [redacted] martedì-domenica 9-17. [redacted] lunedì £ 12.000 [redacted]

GALLERIA COMUNALE DI ARTE MODERNA E CONTEMPORANEA via Reggio Emilia, 54, tel. 0667107[redacted]. Orario 10-21. Festivi: 9-14. Chiuso lunedì. £ 10.000. "(E così via) (And so on)", per la prima volta in Italia viene presentata una delle più importanti raccolte d'arte contemporanea in Europa: la collezione di Egidio Marzona. Fino al 17 settembre.

GALLERIA NAZIONALE D'ARTE ANTICA PALAZZO BARBERINI via Barberini, 18 tel. 0669994212. Orario: 8.30-19.30, sabato 9-12. Chiuso lunedì. Ingresso gratuito. "Jorge Luis Borges 1899-1999". Le varie sezioni della mostra, realizzata in occasione del centenario della nascita del grande scrittore, danno in senso cronologico, propongono la ricostruzione storica della genealogia della famiglia Borges. Sono esposti oggetti personali, quali pugnali, bastoni, globi terracque[redacted] vari accessori dei gauchos argentini, volumi della sua biblioteca, prime edizioni delle sue opere, premi e onorificenze, diplomi, manoscritti autografi ecc. Fino al 30 agosto

GALLERIA NAZIONALE D'ARTE MODERNA viale delle Belle Arti, 131 [redacted] 06322[redacted]. Orario: martedì-sabato 9-19, domenica 9-20. £. 12.000. È la più importante raccolta di dipinti e sculture italiane del XIX e XXsecolo. La [redacted] possiede una grande biblioteca e un modernissimo punto vendita S.A.C.S., con libri, riviste e oggetti d'arte [redacted]

MUSEO DI MATEMATICA DEL COMUNE DI ROMA dipartimento di matematica, Università la Sapienza, P.le Aldo Moro, 5 (Castro Pretorio) tel. 0658331022. Strumenti di calcolo di tutte le epoche. Ingresso libero. Permanente.

[redacted] CAPITOLINI piazza del Campidoglio, tel. 0667104640 [redacted]: 10-21. Chiuso lunedì. £. 12.000. Dopo lunghi lavori di restauro ha riaperto al pubblico la più antica collezione pubblica del mondo. Permanente. "La Lupa Capitolina", riunisce per la prima volta le opere antiche legate al mito del Lupercale e parte delle opere moderne che riproducono la Lupa Capitolina. Fino al 15 ottobre

MUSEI E GALLERIE DEL VATICANO viale Vaticano, tel. 06[redacted]. Orario: lunedì-sabato ore 8.45-15.45, sabato 8.45-12.45. £ 15.000. L'ultima domenica del mese l'ingresso è libero

[redacted] DEL CORSO via del Corso 320, tel. [redacted]. Orario: dalle [redacted] 20. Chiuso lunedì. £ [redacted]. "I Macchiaioli". 80 opere realizzate tra il 1860 e il 1870 dagli artisti ideatori della "pittura di macchia". Fino al 24 settembre.

MUSEO NAZIONALE DI CASTEL SANT'ANGELO Lungotevere Castello 50, tel. [redacted] dalle 9 alle 19 [redacted] 9-23. [redacted] £ 10[redacted]. "L'assenza incombente del divino", a cura di Franco Speroni e Luisa Valeriani. In [redacted] di artisti contemporanei articolate in un [redacted] narrativo che si [redacted] sulla complessità della presenza/assenza [redacted] divino, [redacted] suo darsi in forme e testi, quanto nel suo [redacted] fenomeni attuali della condidetta [illegible]colarizzazione. Fino al 31 dicembre

MUSEO NAZIONALE [redacted] ETNOGRAFICO L. PIGORINI piazzale G. Marconi, 14 [redacted] 06549521. Orario: 9-20. £.8.000. Materiale preistorico [redacted]. Permanente. "Il Brasile preistorico": esempi della cultura materiale [redacted] gruppi preistorici brasiliani [redacted] abbracciano la preistoria [redacted] fino al momento del contatto con i colonizzatori europei, nel [redacted]. Fino al 29 agosto

MUSEO NAZIONALE [redacted] DI DIOCLEZIANO via E. De [redacted] tel. [redacted]. Orario 9-19.45. Chiuso lunedì. £ [redacted]. "Roma, Romolo, Remo e la fondazione della città". In occasione della riapertura al pubblico del terzo polo museale del Museo Nazionale romano, viene presentato un suggestivo racconto della nascita di [redacted] attraverso reperti archeologici, illustrazioni ricostruttive, plastici ed opere d'arte importanti quali il fregio della Basilica Emilia, frutto del lavoro di scavo degli ultimi quindici anni. Ingresso [redacted] mostra "Roma, Romolo, Remo e la fondazione della città" £.14.000. Fino al 29 ottobre

PALAZZO DELLA CANCELLERIA piazza della Cancelleria, 1, tel. [redacted] martedì domenica [redacted] 10-22. Chiuso il lunedì. £ 12.000. "Codice B - I Vangeli dei popoli". L'esposizione si propone di ripercorrere [redacted], il contempo divina ed [redacted] primitiva diffusione del libro dei Vangeli fra i popoli e le culture dell'ecumene, [redacted] civiltà fino alle soglie dell'età moderna. Divisa in cinque sezioni per un totale di circa 130 opere. Fino al [redacted] dicembre. "Pietro e Paolo - La [redacted], il culto, [redacted] nei primi secoli", i reperti archeologici esposti, provenienti [redacted] l'Italia e dall'estero, [redacted] l'attecchimento e l'affermazione del cristianesimo nel variegato panorama culturale e spirituale della Roma dei primi secoli. Orario 10-22. Chiuso [redacted]. Fino al 10 di[redacted]

[redacted]AZZO DELLE [redacted] via Nazionale, 194 tel. 064745903 [redacted] Orario 10-21. Chiuso martedì. £ 15.000. [redacted] nuovo spazio per l'arte contemporanea "Sottozero" [redacted] LeWitt. Fino al 30 agosto. Sempre nell'area Sottozero "Magma", mostra evento dedicata al lavoro fotografico di Antonio Biasucci. Fino al 30 agosto. "Sabota Cuneo-Roma 1999", mostra fotografica a cura di Ludovico Pratesi. 50 fotografie a colori, scattate nel corso di due anni (1998-1999) in cui la città è stata scossa dal suo sonno secolare e trasformata in un gigantesco cantiere di lavori caotici e infiniti in vista [redacted] si propongono di raccontare un ritratto inedito della capitale. Ingresso libero. [redacted] al [redacted] settembre. "Jacques-Henri Lartigue - La [redacted] della felicità". La mostra presenta, in prima italiana, una ricca selezione antologica delle migliori immagini di Jacques-Henri Lartigue (150 fotografie e alcune pagine di [redacted]). Fino al [redacted]

SCUDERIE PAPALI AL [redacted] via XXIV Maggio 16, tel. 06696272. Orario 10.30-22. £ [redacted]. "In cammino", la migrazione come drammatica ricerca di un'esistenza degna di questo nome è il tema della mostra fotografica di Sebastiao Salgado, curata [redacted] la Wanick Salgado. Fino [redacted] 3 settembre

[redacted] DI NOTTE

[redacted] dalle 19.30 alle [redacted] [redacted] via [redacted] Statuto 35/a, via Nomentana 564; piazza Massa Carrara 10; piazza Bologna 18; piazza Istria 8; Galleria di testa Stazione Termini (ore 7.30-22); corso [redacted]; via Nazionale 228; via Arenula 73; via Bertoloni 3; piazza [redacted]; corso d'Italia [redacted]; Roccantica 2; piazza [redacted] Repubblica 67; piazza dei Cinquecento 49.

USL RM/B: via Tiburtina 437, via Tuscolana 925/b in alternanza settimanale con via Tuscolana 1258 e via Tuscolana 918, via delle Robinie 81, via Casilina 1220

[redacted]: [redacted] Europa 76, viale Beata Vergine del Carmelo 73, via Ostiense 168; piazza Ragusa 14, via [redacted] 36; via Tuscolana 462; via Appia Nuova 213, via Acqua Bullicante 68, via Prenestina 365/e, via Collatina 112.

USL RM/D: viale Marconi 178; via Portuense 425, via Pietro Cartoni 183; piazza S. Giovanni di Dio 14, viale Trastevere 229; via Gino Bonichi 113; via Pietro Rosa 42; largo G. da Montesarchio 10

USL RM/E: largo Cervinia 18; via Monti di Primavalle 187; via Pasquaroli 12; piazza Risorgimento 44, corso Francia 174; largo Donaggio 8, piazza Ponte Milvio 15; piazza Pio XI 30; via Cola di Rienzo 213

[redacted]

[redacted] - via [redacted] 77/78 tel. [redacted] [redacted] lunedì ore 17.00-24.00, dal martedì alla domenica ore 11.00-24.00. Libreria Caffè con sale proiezioni, [redacted] ristorante, postazioni internet e sala da tè

[redacted] - piazza Campo de' Fiori, 44 tel. [redacted] Orario: lunedì ore 16.00-24.00 dal martedì al sabato ore 10-13.30 e 16.00-24.00, domenica ore 10.30-13.30 e [redacted] 24.00. Libri d'arte, teatro, cinema e spettacolo con una particolare attenzione ai piccoli editori

GULLIVER - via Tuscolana, 771/a tel. 76960869. Orario: Tutti i giorni ore 7.00-23.00. Sabato ore 7.00-0.30. Libri nuovi a prezzo scontato, videocassette, Cd e Cd[redacted]

[redacted] ALLA [redacted] - corso Vittorio Emanuele II, 283 tel. 6861396/6896826. Orario: dal martedì al giovedì ore 9.00-1.00, venerdì e sabato ore 9.00-2.00, domenica e lunedì ore 9.00-24.00. Presentazione di libri, incontri dedicati alla poesia, lezioni di ballo, domenica animazione bambini, libri introvabili (nuovi catalogo) in particolare libri d'arte.

LIBRERIA DEL TESTACCIO - piazza S. Maria Liberatrice, 23 tel. 5746153. Orario: aperta tutti i giorni fino alle 23.00.

LIBRERIA VIA DI RIPETTA - via Ripetta, 239/241 tel. 3207305-36003631. Orario: lunedì-venerdì ore 10.00-24.00, sabato ore 10.00-1.00, domenica ore 11-13.30 e 17.00-24.00

LIBRERIE LE PLEIADI - via dei Gubbonari 76/77 tel. 68804192; via Nazionale, [redacted] tel. 4826965; via [redacted] Governo Vecchio, 46 tel. 68307645. Orario: dal lunedì al giovedì ore 5.00-24.00, venerdì e sabato ore 9.00-1.00. Orario continuato. Novità e vasta scelta di volumi a metà prezzo.

PALOMAR - via Gustavo Bianchi, 7 tel. 5750477-5754632. Orario: dal martedì alla domenica ore 14.00-1.00. Libreria-Caffè con internet cafè, sala conferenze con maxischermo per proiezioni

PAESI NUOVI - piazza Montecitorio, 59 tel. [redacted]1103. Orario: aperta tutte le sere fino alle ore 23.00, il sabato fino alle ore 24.00.

LA STRADA - via Veneto, 36 tel. 4824151. Orario: dal lunedì al venerdì ore 9.30-24.00, sabato ore 9.30-1.00, domenica ore 11.00-13.30 e ore 17.00-24.00. Costruita su diversi piani la libreria ospita eventi e presentazione di libri.

TERMINI - [redacted] Termini (Atrio biglietteria) tel. 4828422. Orario: aperta tutte le sere fino alle ore 23.00

I LOCALI

ALL'OMBRA DEL COLOSSEO Parco del Colle Oppio, via di Monte Oppio, tel. [redacted]. Alle 21.45 Enrico Brignano in "Io per voi un libro aperto"

[redacted] ALLA GARBATELLA [redacted] tel. 06 70450394. Per la sezione "Commedie e comici toscani" alle 21 proiezione "[illegible]", alle 22.45 "Bagnomaria".

[redacted] Viale Antonino di San Giuliano, tel. 06 3202951. Arena "Ante and The King", a seguire "Non uno di meno". Cineclub "La storia di Agnes [redacted]", a seguire "The eye of the beholder". Inizio ore 21.30.

[redacted] Via del Cappellaccio 20 [illegible] Finale con [illegible] d'eccezione. Special Guest musicale gli Acquatoro. Musica afro-cubana lezione di salsa con ballerini professionisti.

C.S.O.A. FORTE PRENESTINO Centocelle, Via Federico Delpino, tel. 06 21807855. Per il consueto appuntamento con Centocelle City Movies, proiezione del [redacted] "Happy Texas".

FESTE DELLA [redacted] Lupo Leonardo da Vinci, Via della Scafa, Fiumicino. Alle ore 21 per Unplugged Festival 5. Pitoni Ino, Mama, S. Malatesta Trio.

FESTIVAL DELLE VILLE TUSCOLANE Abbazia di S. Nilo, Grottaferrata. Alle ore 21.30 "Signori si nasce", di Castellano e Pipolo. Interpretato e diretto da Carlo Croccolo.

FIESTA Ippodromo delle Capannelle, via Appia 1245, [redacted] 06 7182139. Musica da Cuba con il gruppo dei Dupeon. Ore 22

GIALLO ESTATE Belvedere Antonio Cederna, [redacted] Clivo di Acilio, tel. 06 33222133. Alle 21.30 "Nemesi", a seguire [redacted] in originale "The dram".

GIARDINO [redacted] Vicolo Casal Lumbroso 200, uscita 33 G.R.A., tel. 06 6550169. Oggi e domani serata [illegible]

[redacted] Accademia Teatrale, largo di Villa Massimo, tel. 06 44291346. Alle ore 21 la Compagnia Artemis in "Antonio Ligabue"

INVITO ALLA LETTURA Giardini di Castel Sant'Angelo, tel. 06 3613161. Ore 21.30 spazio musica concerto di musica classica "Da Vienna alla Transilvania", con Marina Marcocchi e Alberto D'Annibale. A seguire, per la rassegna di cinema, il film "Le miniere di re Salomone", di C. Bennett, con S. Granger e D. Kerr

[redacted] Scalinata di Valle Giulia, tel. 06 8413192. Ore 21.15 "Il canto delle muse", compagnia di Gabriella Sassia, musiche di Luigi Stasio.

[redacted] & IMAGE 2000 Villa Celimontana, Piazza della Navicella, tel. 06 5897807. Sul palcoscenico [illegible] alle 22 Antonello Salis - Stefano Bollani Duo. Sul Palco Teatro di Vacuum, per la rassegna Enchanting [illegible], Luke Trout.

[redacted] [redacted] KAFÈ Piazza della Cancelleria 87, tel. 06 68308866. A due passi da Campo de' Fiori è possibile trovare un vasto assortimento di cocktail e whiskey.

NOTTURNI TEATRALI Cortile di Palazzo Altemps, Piazza S. Apollinare 44, tel. 06 69951265. Marco Baliani in "Tracce".

NUOVI SCENARI ITALIANI Festa Ilavoracura, Sala Expo, Via F. Conti. Oggi e domani alle 21 "Pausa" scritto e diretto da Luciano Melchionna, con A. Mucciolo.

[redacted] & NORDEST PARK Parco Talenti via Ugo Ojetti, info www.passaggianordest.it. Ingresso gratuito. Ore 21.30, arena Cabaret, spettacolo di danza e, a seguire, musica dal[redacted] Cinema, ore 21.30 film "Cari genitori"

[redacted] LONDRA CAFFÈ via Monte Testaccio 65/b, tel. 065750044. Nel rifugio anti aereo degli amici mitteri, si [redacted] anche gustare ottime piadine, pizze, insalate [redacted] patatine e hamburger, con musica live in sottofondo.

ROMAESTATE-FORO ITALICO Piazza De Bosis, tra Stadio del Nuoto (Fontana), tel. 06 3074560. Mick Abrahams e Jamie Dolce [redacted], il primo dei chitarristi dei Jethro Tull e uno degli ultimi veri del rock blues americano.

ROMA INCONTRA IL MONDO Laghetto di Villa Ada, con ingresso da via Ponte Salario. Alle 21.30 Nando Citarella & i Tamburi del Vesuvio.

THE DRUNKEN SHIP piazza Campo de' Fiori 20/21, tel. 06 68300535. Musica, dj e spazio per ballare in un locale che si affaccia su piazza di Campo de' Fiori.

THE FLANN O'BRIEN via Napoli 29 (Esquilino), tel. 06 4880418. Uno dei locali più grandi della capitale. Propone ai suoi aficionados una grande sala da the, un bar e un pub.

THE GALLERY via della Maddalena 12 (Pantheon), tel. 06 6872316. Dalle 23 a notte inoltrata, easy listening selezionata da Raf Costantino.

TOR DI VALLE MUSIC VILLAGE via del Mare km 9.300, tel. 06 5290356. Ore 21.45 cabaret con Alessandro Di Carlo

TRINITY COLLEGE Via del Collegio Romano 6, tel. 06 6786472. È un pub-birreria che si sviluppa su due piani, a un passo da piazza Venezia. Sulle pareti abbondano quadri, libri e tutto quanto può ricordare l'Irlanda.

VILLA MERCEDE - SOTTO LE STELLE DI SAN LORENZO via Tiburtina 113, tel. 06 9962946. Alle 21.30 arrivi[redacted] "La capa gira". Alla stessa [redacted] via Acerdina "Preferisco il rumore del mare".

VOGLIA MATTA 2000 Parco S. Sebastiano, tel. 06 88740170. Tutte le sere lo spettacolo musicale "Che dirsi la radio", presentato da Daniele Formica, con Gino Sacterole, Cheryl Nickerson, il Trio Favate Singers, Viviana Temolo, Aldo Ralli. Alle 23 "Ballate con noi" con la PM Big Band.

TRAME

ACCORDI E DISACCORDI. Commedia. Da Woody Allen, la storia di un ipotetico leggendario chitarrista jazz [redacted] nell'America degli anni Trenta.
[Adriano 8, Madison 4]

AMORI E SEGRETI. Commedia. Il film di Theresa Connelly narra la famiglia F... originaria [redacted] Polonia ma ormai da tempo [redacted] ... a De... Il padre lavora come ... e la madre ba... da ai cinque figli e ... di un uomo be...
[Andromeda 3, Giulio Cesare 3, Jolly 3, Maestoso 2, Rivoli]

APPUNTAMENTO A TRE. Commedia. L'architetto ... viene ingaggiato da un ... per proteggere ... la fidanzata.
[Lux 8]

AVVISO DI CHIAMATA. ...
[Pasquino 1]

COSÌ È LA VITA. [redacted] ...
[Rosy Rubino]

DA LADRO A POLIZIOTTO. ...
[Cineland 10]

EYES WIDE SHUT. ...
[Warner Village 5]

IL GLADIATORE. ...
[Andromeda 1, Barberini 3 e 4, Cineland 4 e 12, Eurcine 1, Giulio Cesare 1, Jolly 2, King 2, Maestoso 1, Warner Village 2 e 15]

IL TERZO UOMO. ...
[Quattro fontane 2]

IL 13° GUERRIERO. ...
[Arena Tiziano]

LA [redacted] DEI CRETINI. ...
[Savoy 1]

LUNA PAPA. ...
[Intrastevere 3]

M: I - 2 - MISSION IMPOSSIBLE 2. ...
[Adriano 4 e 6, Ambassade 1, Andromeda 2, Atlantic 1 e 3, Barberini 1, Broadway 1, Cineland 3, 5, 6 e 11, Eurcine 2, Galaxy Marte, Giulio Cesare 2, Jolly 1, King 1, Lux 1, Madison 1, Maestoso 3, Odeon 1, Reale 1, Royal 1, Savoy 4, Trianon 1, Warner Moderno 3 e 5, Warner Village 1, 8, 9, 11 e 18]

PANE E TULIPANI. ...
(Cineland 1, Etoile, Intrastevere 1, Lux 6, Madison 3, Odeon 4, Tibur 1, Trianon 5)

PASSION OF MIND. ...
[Pasquino 2]

PRINCIPESSA MONONOKE. ...
[Galaxy Mercurio, Madison 2]

ROMEO DEVE MORIRE. ...
[Adriano 3, Atlantic 2, Barberini 2, Cineland 8, Eurcine 4, Galaxy Saturno, Lux 5, Odeon 3, Trianon 4, Warner Moderno 2, Warner Village 7 e 12]

SONATINE. ...
[Quattro fontane 3]

THE MILLION DOLLAR HOTEL. ...
[Lux 4, Tibur 2]

THE SKULLS. ...
[Adriano 5, Ambassade 3, Atlantic 6, Broadway 2, Cineland 2, Galaxy Giove, Lux 3, Odeon 2, Royal 2, Savoy 2, Trianon [redacted] Moderno 1, Warner Village 4 e 14]

TUTTI PAZZI PER MARY. Commedia. Cameron Diaz è l'ambita Mary nella [redacted] ... [redacted] pel ... dai fratelli Farrelly ...
[Rosy Smeraldo]

UNDER SUSPICION. [redacted] ... [redacted] Henry Hearst (Gene Hackman), marito [redacted] Chantal (Monica Bellucci), è sospettato di aver ucciso due ragazze a Portorico.
[Andromeda 3, Madison 2, Warner Village 17]

[redacted] VISIONI

LA RECENSIONE
DI LIETTA TORNABUONI

I «soneros» cubani nel documentario di Wim Wenders

COODER è un musicista americano seducente, sorridente e triste [redacted] Marlon Brando in «Ultimo [redacted] a Parigi», autore delle musiche di «Paris Texas» e de «La fine della violenza». È stato lui a convincere Wim Wenders a firmare questo documentario sui vecchissimi «soneros», musicisti e cantanti di Cuba detti «superabuelos», supernonni, prima dimenticati o rimossi, ora rivalutati sino a un ultimo concerto l'anno scorso alla Carnegie Hall di New York: persone dotate di grazia e pathos meravigliosi, ancora capaci di eseguire musica popolare molto bella.
Dal documentario discreto e convenzionale, nato da un disco [redacted] successo internazionale del 1997, si viene a sapere soprattutto che i «soneros» hanno ottanta, novant'anni, che la musica resta tutta la loro vita. Non si parla di società né [redacted] Fidel Castro: come non fossero mai esistiti.
Si vede l'Avana struggente, povera e bella con le sue mura scalcinate, i suoi oggetti in pezzi, le sue pareti scrostate, la sua miseria che neppure consente alcuna manutenzione: capitale cadente, assediata e strangolata dall'embargo [redacted] mico voluto dagli Stati Uniti.

[redacted] VISTA SOCIAL CLUB
di Wim Wenders, con Company Segundo, Eliades Ochea, Ry Cooder. Coproduzione Germania/Usa, [redacted].

[Rosy Zaffiro]

[redacted]
Via Gaetano Mazzoni, 47 [redacted] 066242395
[redacted] estiva

ACADEMY HALL
Via Stamira, 5/7 tel. 0644237778
Chiusura [redacted]

[redacted]
Piazza Verbano 5 tel. [redacted]
Chiusura estiva

ADRIANO MULTISALA
piazza Cavour 22 tel. 0636004988
Sala 1 **Alex l'ariete** di Damiano Damiani, con [redacted] Tomba, Michelle Hunziker. Orario 16.15-18.30 L. 10.000 20.45-22.55 L. 12.000
Sala 2 **Relazione [redacted] - La nostra [redacted] live** [redacted] Catherine Corsini; con Karin Viard, Pierre Loup Rajot. Orario 16.30-18.30 L. 10.000 20.30-22.30 L. 12.000
Sala 3 **Romeo deve morire** di Andrzej Bartkowiak, con Jet Li, Aaliyah, Isaiah Washington. Orario 16.10-18.20 L. 10.000 20.30-22.40 L. 12.000
Sala 4 **M: I - 2 - Mission: impossible 2** di John Woo, con Tom Cruise, Thandie Newton. Orario 17.00 L. 10.000 20.00-22.30 L. 12.000
Sala 5 **The Skulls** di Rob Cohen, con Joshua Jackson, Paul Walker. Orario 16.15-18.20 L. 10.000 20.35-22.45 L. 12.000
Sala 6 **M: I - 2 - Mission: impossible [redacted]** John Woo, con Tom Cruise, Thandie Newton. Orario 16.15-18.30 L. 10.000 20.45-22.55 L. 12.000
Sala 7 **Alta fedeltà** di Stephen Frears, con John Cusack, Iben Hjejle. Orario 16.10-18.20 L. 10.000 20.35-22.40 L. 12.000
Sala 8 **Accordi e disaccordi** di Woody Allen, con Sean Penn, Uma Thurman. Orario 16.20-18.10 L. 10.000 20.30-22.30 L. 12.000
Sala 9 **Gigolò per sbaglio** di Mike Mitchell, con Rob Schneider, William Forsythe. Orario 16.20-18.15 L. 10.000 20.45-22.40 L. 12.000

ALCAZAR
Via Merry del Val 14 tel. 065880099
Chiusura estiva

ALHAMBRA
Via Pier delle Vigne 4 tel. 0666012154
Sala 1 **Chiusura estiva**
Sala 2 **Chiusura estiva**
Sala 3 **Chiusura estiva**

AMBASSADE
Via Accademia Agiati 57 tel. 065408901
Sala 1 **M: I - 2 - Mission: impossible 2** di John Woo, con Tom Cruise, Thandie Newton. Orario 17.30 L. 8.000 20.00-22.30 L. 12.000
Sala 2 **Alex l'ariete** di Damiano Damiani, con [redacted] Tomba, Michelle Hunziker. Orario 18.00 L. 8.000 20.20-22.30 L. 10.000
Sala 3 **The Skulls** di Rob Cohen, con Joshua Jackson, Paul Walker. [redacted] 18.00 L. [redacted] 20.20-22.30 L. [redacted]

AMERICA
Via Natale [redacted] Grande 6 tel. [redacted]
[redacted]

[redacted]
Via Mattia Battistini, 195 tel. 06[redacted]
Sala 1 **Il gladiatore** di Ridley Scott, con Russell Crowe, Joaquin Phoenix. Orario 16.15 L. 7.000 19.30-22.30 L. 10.000
Sala 2 **M: I - 2 - Mission: impossible 2** di John Woo, con Tom Cruise, Thandie Newton. Orario 17.30 L. 8.000 20.00-22.30 L. 12.000
Sala 3 **Amori & segreti** di Theresa Connelly, con Claire Danes, Lena Olin. [redacted] 16.15-18.30 L. [redacted] 20.30-22.30 L. 10.000
Sala 4 **Semplicemente irresistibile** di Mark Tarlov, con Sarah Michelle Gellar, Sean Patrick Flanery. Orario 16.30-18.30 L. 7.000 20.30-22.30 L. 10.000
Sala 5 **Under Suspicion** di Stephen Hopkins, con Gene Hackman, Monica Bellucci. Orario 18.00 L. 7.000 20.15-22.30 L. 10.000

ANTARES
Viale Adriatico 15/21 tel. 068184388
Sala 1 **Riposo**
Sala 2 **Riposo**

APOLLO
Via dei Galla e Sidama 20 tel. 0686209884
Chiuso per lavori

ARCHIMEDE
Via Archimede 71 tel. 063242558
[redacted] estiva

ATLANTIC
Via Tuscolana 745 tel. 067610656
Sala 1 **M: I - 2 - Mission: impossible 2** di John Woo, con Tom Cruise, Thandie Newton. Orario 17.15 L. 8.000 20.00-22.30 L. 12.000
Sala 2 **Romeo deve morire** di Andrzej Bartkowiak, con Jet Li, Aaliyah, Isaiah Washington. Orario 17.30 L. [redacted] 20.50-22.30 L. 10.000
Sala 3 **M: I - 2 - Mission: impossible 2** di John Woo, con Tom Cruise, Thandie Newton. Orario 17.45 L. 8.000 20.15-22.[redacted] L. 12.000
Sala 4 **Alex l'ariete** di Damiano Damiani, con Alberto Tomba, [redacted] Hunziker. [redacted] 17.45 L. 8.000 20.00-22.30 L. [redacted]
Sala 5 **Chiusura estiva**
Sala 6 **The Skulls** di Rob Cohen, con Joshua Jackson, Paul Walker. Orario [redacted] 16 L. 8.000 20.20-22.30 L. 10.000

AUGUSTUS
Corso Vittorio Emanuele 203 tel. 066875455
Sala 1 **Chiusura estiva**
Sala 2 **Chiusura estiva**

BARBERINI
Piazza Barberini 24-25-26 tel. 064827707
[redacted] **M: I - 2 - Mission: impossible 2** di [redacted] con [redacted] Cruise, Thandie Newton. Orario 16.00-18.20 L. 8.000 20.40-22.50 L. [redacted]
Sala 2 **[redacted] deve morire** di Andrzej Bartkowiak, con Jet Li, Aaliyah, Isaiah Washington. Orario 16.00-18.15 L. 8.000 20.30-22.40 L. 12.000
Sala 3 **Il gladiatore** di Ridley Scott, con Russell Crowe, Joaquin Phoenix. Orario 17.00 L. 8.000 19.50-22.40 L. 12.000
Sala 4 **Il gladiatore** VO di Ridley Scott; con Russell Crowe, Joaquin Phoenix. Orario 16.30 L. 8.000 19.30-22.30 L. 12.000

[redacted]
Via dei Narcisi 36 tel. 067303408
[redacted] **M: I - 2 - Mission: impossible 2** di John Woo, con Tom Cruise, Thandie Newton. Orario 17.45 L. 8.000 20.15-22.45 L. 12.000

Sala 2 **Phantoms** di Joe Chappelle, con Ben Affleck, Peter O'Toole. Orario 18.15 20.20-22.30 L. [redacted]
Sala 3 **The Skulls** di [redacted] Cohen, con [redacted] Jackson, Paul Walker. [redacted] 18.00-20.20-22.30 L. 8.[redacted]

CAPITOL
Via G. Sacconi 39 tel. [redacted]
Chiusura estiva

CAPRANICA
Piazza Capranica 101 tel. 066792465
Chiusura estiva

CAPRANICHETTA
Piazza Montecitorio 125 tel. 066796957
Chiusura estiva

CIAK
Via Cassia 692 tel. 0633251607
Sala 1 **Chiusura estiva**
[redacted] **Chiusura [redacted]**

CINELAND [redacted]
Via dei Romagnoli 515 (Ostia) tel. 065661841
Sala 1 **Pane e tulipani** di Silvio [redacted], con Licia Maglietta, Bruno Ganz. Orario 16.05-18.25 L. 9.000 20.35-22.45 L. 12.000
Sala 2 **The Skulls** di Rob Cohen, con Joshua Jackson, Paul Walker. Orario 16.00-18.15 L. 9.000 20.45-22.55 L. 12.000
Sala 3 **M: I - 2 - Mission: impossible 2** di [redacted] Woo, con Tom Cruise, Thandie Newton. Orario 17.00 L. 9.000 19.35-22.00 L. 12.000
Sala 4 **Il gladiatore** di Ridley Scott, con Russell Crowe, Joaquin Phoenix. Orario 15.15 L. 9.000 18.30-22.00 L. 12[redacted]
Sala 5 **M: I - 2 - Mission: impossible 2** di John Woo, con Tom Cruise, Thandie Newton. Orario 15.00-17.35 L. 9.000 20.10-22.55 L. 12.000
Sala 6 **M: I - 2 - Mission: impossible 2** di John Woo, con Tom Cruise, Thandie Newton. Orario 17.20 L. 9.000 20.00-22.30 L. 12.000
Sala 7 **Mamma Roma** di Pier Paolo Pasolini, con Anna Magnani, Ettore Garofalo. Orario 16.00-18.20-20.30-22.40 L. [redacted]
Sala 8 **Romeo [redacted] [redacted]** di Andrzej Bartkowiak, con Jet Li, Aaliyah, Isaiah Washington. Orario 17.00 L. 9.000 20.00-22.30 L. 12.000
Sala 9 **Toy Story 2 - Woody e Buzz alla riscossa** di John Lasseter. Orario 16.30-18.30-20.30-22.30 L. 5.000
Sala 10 **Da ladro a poliziotto** di Les Mayfield, con Martin Lawrence, Luke Wilson. Orario 16.15-18.15 L. 9.000 20.15-22.30 L. 12.000
Sala 11 **M: I - 2 - Mission: impossible 2** di John Woo, con Tom Cruise, Thandie Newton. Orario 15.45-18.15 L. 9.000 20.45-23.15 L. 12.000
Sala 12 **Il gladiatore** di Ridley Scott, con Russell Crowe, Joaquin Phoenix. Orario 16.30 L. 9.000 20.00-23.00 L. 12.000
Sala 13 **Gigolò per sbaglio** di Mike Mitchell, con Rob Schneider, William Forsythe. Orario 16.45-18.40 L. 9.000 20.35-22.40 L. 1[redacted]
Sala 14 [redacted]

COLA DI RIENZO
Piazza Cola Di Rienzo [redacted] 063235693
Chiusura estiva

[redacted]
Viale della Pineta 15 tel. 068553485
Kirikù e la strega Karabà di Michel Ocelot. [redacted] 17.00-18.30 L. 8.000

[redacted] PICCOLI [redacted]
Viale della Pineta 15 [redacted]
[redacted] Dog - Il [redacted] di Jim Jarmush, con Forest Whitaker, [redacted] de Bankolé. VM 14 Orario 20.30-22.30 L. 8.000

[redacted]
Via Vitelo Mariano 20 tel. 0633261019
Sala 1 **Chiusura estiva**
Sala 2 **Chiusura estiva**
Sala 3 **Chiusura estiva**
Sala 4 **Chiusura estiva**

DORIA
Via Andrea Doria 52/60 tel. 0639721446
[redacted] **Riposo**
Sala 2 **Riposo**
Sala 3 **Riposo**

DRIVE IN
P. Fonte degli Acqua 6/9 tel. 0650910649
Pokémon il film di Kunihiko Yuyama. Orario 21.30-23.30 L. 10.000

EDEN
Piazza [redacted] Rienzo [redacted] tel. [redacted]
Sala 1 **Chiusura estiva**
Sala 2 **Chiusura estiva**

EMBASSY
Via Stoppani 7 tel. 06[redacted]
Chiusura estiva

[redacted]
V.le Regina Margherita 29 tel. 068417719.
Phantoms di Joe Chappelle; con Ben Affleck, Peter [redacted] 18.15 L. 8.000 20.20-22.30 L. 12.000

EMPIRE DUE
V.le Esercito 44 tel. 06[redacted]
Chiusura estiva

ETOILE
Piazza in Lucina 41 tel. 066876125
Pane e tulipani di Silvio Soldini, con Licia Maglietta, Bruno Ganz. Orario 18.00 L. 8.000 20.20-22.30 L. 12.000

[redacted]
Via Liszt 32 tel. [redacted]0986
Sala 1 **Il gladiatore** di Ridley [redacted], con Russell Crowe, [redacted] Phoenix. [redacted] 16.15 L. 8.000 19.30-22.30 L. 13.000
Sala 2 **M: I - 2 - Mission: impossible 2** di John Woo, con Tom Cruise, Thandie Newton. Orario 17.30 L. 8.000 20.00-22.30 L. 13.000
Sala 3 **Gigolò per sbaglio** di Mike Mitchell, con Rob Schneider, William Forsythe. Orario 16.30-18.30 L. 8.000 20.30-22.30 L. 13.000
Sala 4 **Romeo deve morire** di Andrzej Bartkowiak, con Jet Li, Aaliyah, Isaiah Washington. Orario 17.30 L. 8.000 20.00-22.30 L. 13.000

EUROPA
Corso Italia 107 tel. 0644249760
[redacted]

EXCELSIOR
V. B.V. del Carmelo 2 tel. 065292296
Sala 1 **Chiusura estiva**
Sala 2 **Chiusura estiva**
Sala 3 **Chiusura estiva**

FARNESE
P.zza Campo de' Fiori 56 tel. 066864395
Chiusura [redacted]

FIAMMA
V. Bissolati 47 tel. 064827100
Sala 1 **Chiusura estiva**
Sala 2 **Chiusura estiva**

GALAXY
V. P. Maffi 10 tel. 0661662445
Giove **The Skulls** di Rob Cohen, con Joshua Jackson, Paul Walker. Orario 18.00-20.20-22.30 L. [redacted]
Marte **M: I - 2 - Mission: impossible 2** di John Woo, con Tom Cruise, Thandie Newton. Orario 17.30 L. 8.000 20.00-22.30 L. 12.000
Mercurio **Principessa Mononoke** di Hayao Miyazaki. Orario 17.30-20.00-22.30 L. 8.000
Saturno **Romeo deve morire** di Andrzej Bartkowiak, con Jet Li, Aaliyah, [redacted] Washington. [redacted] 18.00-20.20-22.30 L. 8.000
[redacted] **Mercy (senza pietà)** di Damian Harris; con Ellen Barkin, Julian Sands. Orario 18.00-20.20-22.30 L. 8.000

GARDEN
V.le Trastevere tel. 065812848
Chiusura estiva

GIOIELLO
Via Nomentana 43 tel. 0644250299
Chiusura estiva

GIULIO CESARE
V.le Giulio Cesare 259 tel. 0639720795
Sala 1 **Il gladiatore** di Ridley Scott, con Russell Crowe, Joaquin Phoenix. Orario 16.15 L. 8.000 19.30-22.30 L. 13.000
Sala 2 **M: I - 2 - Mission: impossible 2** di John Woo, con Tom Cruise, Thandie Newton. Orario 17.30 L. 8.000 20.00-22.30 L. 13.000
Sala 3 **Amori & segreti** di Theresa Connelly, con Claire Danes, Lena Olin. Orario 16.15-18.30 L. 8.000 20.30-22.30 L. 13.000

GOLDEN
V.le Taranto 36 tel. 0670496602
Chiusura estiva

GREENWICH
Via Bodoni 59 tel. 065745825
Sala 1 **Chiusura estiva**
Sala 2 **Chiusura estiva**
Sala 3 **Chiusura estiva**

GREGORY
Via Gregorio VII 180 tel. 066380600
Chiusura estiva

HOLIDAY
L.go B. Marcello 1 tel. 068548326
Chiusura estiva

[redacted]
[redacted] tel. [redacted]230.
Sala 1 **Pane e tulipani** di Silvio Soldini, con Licia Maglietta, Bruno Ganz. [redacted] 18.30 L. 8.000 20.30-22.30 L. 10.000
Sala 2 **La vita è un fischio** di Fernando Pérez, con Luis Alberto García, Claudia Rojas. Orario 18.30 L. 8.000 20.30-22.30 L. 10.000
Sala 3 **Luna papa** di Bakhtiar Khudojnazarov, con Chulpan Chamatova, Merab Ninidze. Orario 18.30 L. 8.000 20.30-22.30 L. 10.000

JOLLY
Via G. della Bella 4/6 tel. 0644232190
Sala 1 **M: I - 2 - Mission: impossible 2** di John Woo, con Tom Cruise, Thandie Newton. Orario 17.30 L. 8.000 20.00-22.30 L. [redacted]
Sala 2 **Il gladiatore** di Ridley Scott; con Russell Crowe, Joaquin Phoenix. Orario 16.30 L. 8.000 19.30-22.30 L. 13.000
Sala 3 **Amori & segreti** di Theresa Connelly, con Claire Danes, Lena Olin. Orario 16.15-18.30 L. 8.000 20.30-22.30 L. 13.000
Sala 4 **Circus** di Rob Walker, con John Hannah, Famke Janssen. Orario 16.30-18.30 L. 8.000 20.30-22.30 L. 13.000

KING
Via Fogliano, 37 tel. 0686206732.
Sala 1 **M: I - 2 - Mission: impossible 2** di John Woo, con Tom Cruise, Thandie Newton. Orario 17.30 L. 8.000 20.00-22.30 L. 13.000
Sala 2 **Il gladiatore** di Ridley Scott; con Russell Crowe, Joaquin Phoenix. Orario 16.15 L. 8.000 19.30-22.30 L. [redacted]

LUCKY BLU
Borgo S. Spirito 75 tel. 066832724
Chiusura estiva

LUX [redacted]
Via Massaciuccoli 39 tel. 0636298171
Sala 1 **M: I - 2 - Mission: impossible 2** di John Woo, con Tom Cruise, Thandie Newton. Orario 18.00 L. 8.000 20.25-22.45 L. 13.000
Sala 2 **Mumford** di Lawrence Kasdan, con Jane Adams, Ted Danson. Orario 18.15 L. 8.000 20.30-22.30 L. 13.000
Sala 3 **Gigolò per sbaglio** di [redacted] Mitchell, con Rob Schneider, William Forsythe. [redacted] 18.15 L. 8.000 20.30-22.45 L. [redacted]
Sala 4 **[redacted] Million Dollar [redacted]** di Wim Wenders; con Mel Gibson, Milla Jovovich. Orario [redacted] 8.000 20.30-22.45 L. 13.000
Sala 5 **Romeo deve morire** di Andrzej Bartkowiak, con Jet Li, Aaliyah, Isaiah Washington. Orario 18.00 L. 8.000 20.30-22.45 L. 13.000
Sala 6 **Pane e tulipani** di Silvio Soldini, con Licia Maglietta, Bruno Ganz. [redacted] 18.15 L. 8.000 20.30-22.45 L. 13.000
Sala 7 **Imminente apertura**
Sala 8 **Toy Story 2 - Woody e Buzz alla riscossa** di John Lasseter. [redacted] 18.00 L. 5.000 **Appuntamento a tre** di Damon Santostefano con Matthew Perry, Neve Campbell. [redacted] 20.30-22.40 L. 13.000
Sala 9 **The Skulls** di Rob Cohen, con Joshua Jackson, Paul Walker. Orario 18.00 L. 8.000 20.30-22.30 L. 13.000
Sala 10 **American beauty** di Sam Mendes; con Kevin Spacey, Annette Bening. V.M. 14 Orario 18.00 L. 8.000 20.30-22.45 L. 13.000

MADISON
Via Chiabrera 121 tel. 065417926.
Sala 1 **M: I - 2 - Mission: impossible 2** di John Woo, con Tom Cruise, Thandie Newton. Orario 16.00-18.10 L. 8.000 20.20-22.30 L. 12.000
Sala 2 **Under Suspicion** di Stephen Hopkins, con Gene Hackman, Monica Bellucci. Orario 20.30-22.30 L. 8.000 **Principessa [redacted]** di Hayao Miyazaki. Orario 15.45-18.00 L. 8.000
Sala 3 **Pane e tulipani** di Silvio Soldini; con Licia Maglietta, [redacted] Ganz. Orario 16.10-18.20-20.30-22.30 L. 8.000
Sala 4 **Toy Story 2 - Woody e Buzz alla riscossa** di John Lasseter. Orario 16.15 L. 8.000 **Accordi e disaccordi** di Woody Allen con Sean Penn, Uma Thurman. Orario 18.00-20.10-22.30 L. 8.000

MAESTOSO
Via Appia Nuova 416 tel. [redacted]86086
Sala 1 **Il gladiatore** di Ridley Scott, con Russell Crowe, Joaquin Phoenix. Orario 16.15 L. 8.000 19.30-22.30 L. 13.000
Sala 2 **[redacted] & segreti** di Theresa Connelly, con Claire Danes, Lena Olin. Orario 16.15-18.30 L. 8.000 20.30-22.30 L. 13.000
Sala 3 **[redacted] - 2 [redacted]: impossible 2** di John Woo, con Tom Cruise, Thandie Newton. Orario 17.30 L. 8.000 20.00-22.30 L. 13.000
Sala 4 **Semplicemente irresistibile** di Mark Tarlov, con [redacted] Michelle Gellar, Sean Patrick Flanery. Orario 16.30-18.30 L. 8.000 20.30-22.30 L. 13.000

MAJESTIC
Via SS. Apostoli, [redacted]
[redacted] per [redacted]

METROPOLITAN
Via del Corso tel. 063200933
[redacted]

MIGNON
Via Viterbo 11 tel. 068559493
Sala 1 **Alta fedeltà** di Stephen Frears, con John Cusack, Iben Hjejle. Orario 18.15 L. 8.000 20.30-22.30 L. 10.000
Sala 2 **Splendidi amori** di Gregg Araki, con Kathleen Robertson, Johnathon Schaech. Orario 18.30 L. 8.000 20.30-22.30 L. 10.000

MISSOURI
Via Bombelli 25 tel. 0655303193
Sala 1 **Chiusura estiva**
Sala 2 **Chiusura estiva**
Sala 3 **Chiusura estiva**
Sala 4 **Chiusura estiva**

NEW YORK
Via Cave 36 tel. 067810271
Chiusura estiva

NUOVO OLIMPIA
Via in Lucina 16g tel. 066861068
Sala A **Chiusura estiva**
Sala B **Chiusura estiva**

NUOVO SACHER
Via L. Ascianghi 1 tel. 065818116
Vedi Arena

ODEON MULTISCREEN
P.zza Jacini 22 tel. 0636298171.
Sala 1 **M: I - 2 - Mission: impossible 2** di John Woo; con Tom Cruise, Thandie Newton. Orario 18.00 L. 8.000 20.25-22.45 L. 13.000

Sala 2 **The Skulls** di Rob Cohen; con Joshua Jackson, Paul Walker. Orario: 18.00 L. 8.000 20.30-22.30 L. 13.000
Sala 3 **Toy Story 2 - Woody e Buzz alla riscossa** di John Lasseter. Orario: 18.00 L. 5.000 **Romeo deve morire** di Andrzej Bartkowiak con Jet Li, Aaliyah, Isaiah Washington. Orario: 20.30-22.45 L. 13.000
Sala 4 **[redacted] e tulipani** di Silvio Soldini; con Licia Maglietta, Bruno Ganz. Orario: 18.15 L. 8.000 20.30-22.45 L. 13.000
Sala 5 **Imminente apertura**

PARIS
Via M. Grecia tel. 0670496568.
[redacted] estiva

PASQUINO
Piazza Sant'Egidio, [redacted] 065803622.
Sala 1 **Avviso di chiamata** VO di Diane Keaton; [redacted] Meg Ryan, Lisa Kudrow. Orario: 16.20-18.20 L. 8.000 20.20-22.20 L. 12.000
Sala 2 **Passion of mind** VO di Alain Berliner; con Demi Moore, Matthew Belsner. Orario: 16.45-18.45 L. 8.000 20.45-22.45 L. 12.000
Sala 3 **Ghost Dog - Il [redacted] del [redacted]** VO di Jim Jarmush; con Forest Whitaker, Isaac de Bankolé. VM 14 Orario 16.10-18.20 L. 8.000 20.30-22.30 L. 12.000

QUATTRO FONTANE
Via Quattro Fontane 23 tel. 064741515
Sala 1 **Mumford** di Lawrence Kasdan; con Jane Adams, Ted [redacted] [redacted] 18.15 L. 8.000 20.30-22.40 L. 10.000
Sala 2 **Il Terzo Uomo** VO di Carol Reed, con Joseph Cotten, Alida Valli, Orson Welles. Orario 18.30 L. 8.000 20.30-22.30 L. [redacted]
Sala 3 **Sonatine** di Takeshi Kitano; con [redacted] Takeshi, Aya Kokumai. Orario: 18.30 L. 8.000 20.30-22.30 L. 10.000
Sala 4 **Ratcatcher** di Lynne Ramsay; con William Eadie, Tommy Flanagan. Orario 18.30 L. 8.000 20.30-22.30 L. [redacted]

QUIRINALE
Via Nazionale tel. 064882653
Sala 1 **Chiusura estiva**
Sala 2 **Chiusura estiva**

[redacted]
Via Minghetti 4 tel. 066790012
Chiusura estiva

REALE
P.zza Sonnino 7 tel. 065810234
Sala 1 **M: I - 2 - Mission: impossible 2** di [redacted] Woo, con Tom Cruise, Thandie Newton. Orario 17.30 L. 8.000 20.00-22.30 L. 12.000
Sala 2 **Mercy (senza pietà)** di Damian Harris; con Ellen Barkin, Julian Sands. Orario 18.30 L. 8.000 20.30-22.30 L. 12.000

RIALTO
Via IV Novembre 156 tel. [redacted]
[redacted]

RITZ
Viale Somalia 109 tel. 0686205683
Chiusura estiva

RIVOLI
Via Lombardia 23 tel. [redacted].
Amori & segreti di Theresa Connelly, con Claire Danes, Lena Olin. Orario: 20.20-22.30 L. 13.000

ROMA
Piazza Sonnino 37 tel. 065812884
Chiusura estiva

ROUGE ET NOIR
Via Salaria 31 tel. 068554305
Chiusura [redacted]

[redacted]
Via Luciani, 52 tel. 0636005608.
Rubino **Così è la vita** di Aldo, Giovanni e Giacomo, con Aldo, Giovanni e Giacomo, [redacted] Massironi. [redacted] 18.30-20.30-22.30 L. 10.000
Zaffiro **[redacted] Vista Social Club** di Wim Wenders; con Joaquin Cooder, Ibrahim Ferrer. [redacted] 18.30-20.30-22.30 L. 10.000
Smeraldo **Tutti pazzi per Mary** di Bobby e Peter Farrelly; con Cameron Diaz, Matt Dillon. Orario 18.00-20.30-22.45 L. 10.000
Topazio **Scherzi del cuore** VO di Willard Carroll, con Gillian Anderson, Sean Connery. [redacted] 18.00-20.30-22.50 L. 10.000

ROYAL
Via E. Filiberto 175 tel. 0670474549
Sala 1 **M: I - 2 - Mission: impossible 2** di John Woo; con Tom Cruise, Thandie Newton. Orario 17.30 L. 8.000 20.00-22.30 L. 12.000
Sala 2 **The Skulls** di Rob Cohen; con Joshua [redacted], Paul Walker. Orario 18.00 L. 8.000 20.20-22.30 L. 12.000

SALA TROSI
Via G. Induno 1 tel. 065812495
[redacted]

SALA UMBERTO
Via [redacted] 50 tel. 066794753
[redacted]

SAVOY
Via Bergamo 25 tel. 0685300948.
Sala 1 **La cena dei cretini** di Francis Veber, con Jacques Villeret, Thierry Lhermitte. Orario 18.30 L. 8.000 20.30-22.30 L. 10.000
Sala 2 **The Skulls** di Rob Cohen, con Joshua Jackson, Paul Walker. Orario 17.30 L. 8.000 20.10-22.30 L. 10.000
Sala 3 **Le ragazze della notte** di Nick Hurran, con Brenda Blethyn, [redacted]. Orario 17.30 L. 8.000 20.00-22.30 L. 10.000
Sala 4 **M: I - 2 - Mission: impossible 2** di John Woo, con Tom Cruise, Thandie Newton. Orario 17.00 L. 8.000 20.00-22.30 L. [redacted]

TIBUR
via degli Etruschi, 36 tel. 064957762.
Sala 1 **Pane e tulipani** di Silvio Soldini; con [redacted] Maglietta, Bruno Ganz. [redacted] 18.15 L. 8.000 20.30-22.30 L. 10.000
Sala 2 **The Million Dollar Hotel** di Wim Wenders, con Mel Gibson, Milla Jovovich. Orario 18.15 L. 8.000 20.30-22.30 L. 10.000

TRIANON
Via M. Scevola 99 tel. 067858158
Sala 1 **M: I - 2 - Mission: impossible 2** di John Woo, con Tom Cruise, Thandie Newton. Orario 17.00 L. 8.000 20.00-22.30 L. 12.000
Sala 2 **Mercy (senza pietà)** di Damian Harris; con Ellen Barkin, Julian Sands. Orario 17.30 L. 8.000 20.10-22.30 L. 10.000

Sala 3 **The Skulls** di Rob Cohen; con Joshua Jackson, Paul Walker. Orario 17.00 L. 8.000 20.10-22.30 L. 10.000
Sala 4 **Romeo deve morire** di Andrzej Bartkowiak, con Jet Li, Aaliyah, Isaiah Washington. Orario 17.30 L. 8.000 20.10-22.30 L. 10.000
Sala 5 **Pane e tulipani** di Silvio Soldini; con Licia Maglietta, Bruno Ganz. Orario: 17.30 L. 8.000 20.15-22.30 L. 10.000

TRISTAR MULTIPLEX
Via Giusta di Gregna 5 tel. 0640801484.
S. Blu **Chiusura estiva**
S. Rossa **Chiusura estiva**
S. Verde **Chiusura estiva**

UNIVERSAL
Via Bari 18 tel. 0644231216.
Chiusura estiva

WARNER VILLAGE CINEMAS MODERNO
Piazza della Repubblica, 44/45 tel. 0647779202
Sala 1 **The Skulls** di Rob Cohen, con Joshua Jackson, Paul Walker. Orario 15.30-17.45-20.00-22.20 L. 10.000
Sala 2 **[redacted] [redacted] morire** di Andrzej Bartkowiak, con Jet Li, Aaliyah, Isaiah Washington. [redacted] 15.35-17.55 20.15-22.50 L. 10.000
Sala 3 **M: I - 2 - Mission: impossible 2** di John Woo; con Tom Cruise, Thandie Newton. Orario 16.45 L. 10.000 19.30-22.10 L. 14.000
Sala 4 **Toy Story 2 - Woody e Buzz alla riscossa** di John Lasseter. Orario 16.10-18.15 L. 5.000 **Gigolò per sbaglio** di Mike Mitchell con Rob Schneider, William Forsythe. Orario 20.30-22.30 L. 10.000
Sala 5 **M: I - 2 - Mission: impossible 2** VO di John Woo, con Tom Cruise, Thandie Newton. Orario, 15.50 18.40-21.15 L. 10.000

WARNER VILLAGE CINEMAS PARCO DE' MEDICI
Viale Parco de' Medici 135 tel. 0665855111.
sala 1 **M: I - 2 - Mission: impossible 2** di John Woo, con Tom Cruise, Thandie Newton. Orario 15.50 18.20-20.50 L. 14.000
sala 2 **Il gladiatore** di Ridley Scott, con Russell Crowe, Joaquin Phoenix. Orario 15.45 19.00-22.10 L. 10.000
sala 3 **Asterix & Obelix contro Cesare** di Claude Zidi con Gerard Depardieu, [redacted] Benigni, Christian Clavier. Orario [redacted] 18.00 L. 10.000 **Liberate i pesci** di Cristina Comencini, con Laura Morante, Francesco Paolantoni. Orario: 20.30-22.40 L. 10.000
sala 4 **The Skulls** di [redacted] Cohen; con Joshua Jackson, Paul Walker. Orario 17.00 19.30-21.50 L. 10[redacted]
sala 5 **Eyes wide shut** di Stanley Kubrick, con Nicole Kidman, Tom Cruise. V.M. 14 Orario: 18.40-22.00 L. 10.000
sala 6 **Best men - Amici per la pelle** di Tamara Davis; con Dean Cain, Andy Dick. Orario: 15.40 17.40 19.40-21.40 L. 10.000
sala 7 **[redacted] deve [redacted]** di Andrzej Bartkowiak, con Jet Li, Aaliyah, [redacted] Washington. Orario 16.20 18.50-21.20 L. 10.000
sala 8 **M: I - 2 - Mission: impossible 2** di John Woo, con Tom Cruise, Thandie Newton. Orario 17.10 19.50-22.30 L. 14.000
sala 9 **M: I - 2 - Mission: impossible 2** di John Woo, con Tom Cruise, Thandie Newton. Orario 17.50 20.20-23.00 L. [redacted]
sala 10 **Gigolò per sbaglio** di Mike Mitchell, con Rob [redacted], William Forsythe. Orario 15.30-17.35 19.35-21.45 L. 10.000
sala 11 **M: I - 2 - Mission: impossible 2** di John Woo, con [redacted] Cruise, Thandie Newton. Orario 16.15 18.45-21.25 L. [redacted]
[redacted] 12 **Romeo deve morire** di [redacted], Bartkowiak, con Jet Li, Aaliyah, Isaiah Washington. Orario 17.15 19.45-22.15 L. 10.000
[redacted] 13 **Alta fedeltà** di Stephen Frears, con John Cusack, Iben Hjejle. [redacted] 16.35 19.05-21.35 L. 10.[redacted]
sala 14 **The Skulls** di Rob Cohen, con Joshua Jackson, Paul Walker. Orario 15.35-17.55 20.15-22.35 L. [redacted]
sala 15 **Il gladiatore** di Ridley [redacted], con Russell Crowe, Joaquin Phoenix. Orario 17.45-21.05 L. 10.000
sala 16 **Toy Story 2 - Woody e Buzz alla riscossa** di John Lasseter. Orario 15.55 18.05 L. 5.000 **Mercy (senza pietà)** di Damian Harris con Ellen Barkin, Julian [redacted]. Orario 20.25-22.45 L. 10.000
sala 17 **Under Suspicion** di Stephen Hopkins; con [redacted] Hackman, Monica Bellucci. Orario 17.25 19.55-22.25 L. 10.000
sala 18 **M: I - 2 - Mission: impossible 2** di John Woo, con Tom Cruise, Thandie Newton. [redacted] 16.45 19.15-21.55 L. 14.000

D'ESSAI

AZZURRO SCIPIONI Via degli Scipioni 82 tel. 0639737161. Sala Lumiere **Fuga di mezzanotte** Orario 20.00 **Prima della pioggia** Orario 22.00 Sala C[redacted] **[redacted]** Orario 20.30 **Yol** Orario 22.30
TIZIANO Via G. Reni, 2, tel. [redacted]. **Un uomo perbene** Orario 21.00 **Il 13° guerriero** Orario 23.00
VILLAGGIO GLOBALE L.go Tevere Testaccio, tel. [redacted] **Fight club** Orario 22.00

[redacted]

[redacted]-ANEC Piazza Vittorio Emanuele II, tel. 064451772 **Megaschermo: Il sesto senso** Orario 20.45 **E allora mambo** Orario 22.40 **Maxischermo: Rosetta** Orario 20.45 **Il viaggio di Felicia** Orario 22.30
ARENA NUOVO SACHER L.go Ascianghi, 1, tel. 065818116 **Sangue vivo** Orario 21.30
[redacted] via Cardinal Ginnasi, [redacted] 065610750 **Il gladiatore** Orario 21.00
[redacted] TIZIANO via [redacted] Reni, 2, tel. 063236588 **Il [redacted]° guerriero** Orario 21.00 **Un uomo a metà** Orario 23.00
CINEPORTO Viale Antonino di San Giuliano, tel. 063213378 **ARENA Anna and the king** Orario 21.15 **Non uno di meno** Orario 24.00 **CINECLUB La storia di Agnes Browne** Orario 21.15 **Lo sguardo** Orario 24.00
ISOLA DEL CI[redacted] Isola Tiberina, tel. 065811060 **Le regole della casa del sidro** Orario 21.30
VILLA [redacted]CEDE Via Tiburtina, 113 tel. 069[redacted]2946. Arena delle palme: **La capagira** Orario 21.30 Arena degli Acanthus: **Preferisco il rumore del mare** Orario 21.30

RTL 102.5 LA RADIO
FRANCESCO PERILLI in "PROTAGONISTI"
21.00 - 24.00 DA LUNEDÌ A SABATO
GLI AVVENIMENTI COMMENTATI DA CHI LI VIVE!

ESSELUNGA®

DAL 31 LUGLIO AL 19 AGOSTO

100 PRODOTTI AL 50%

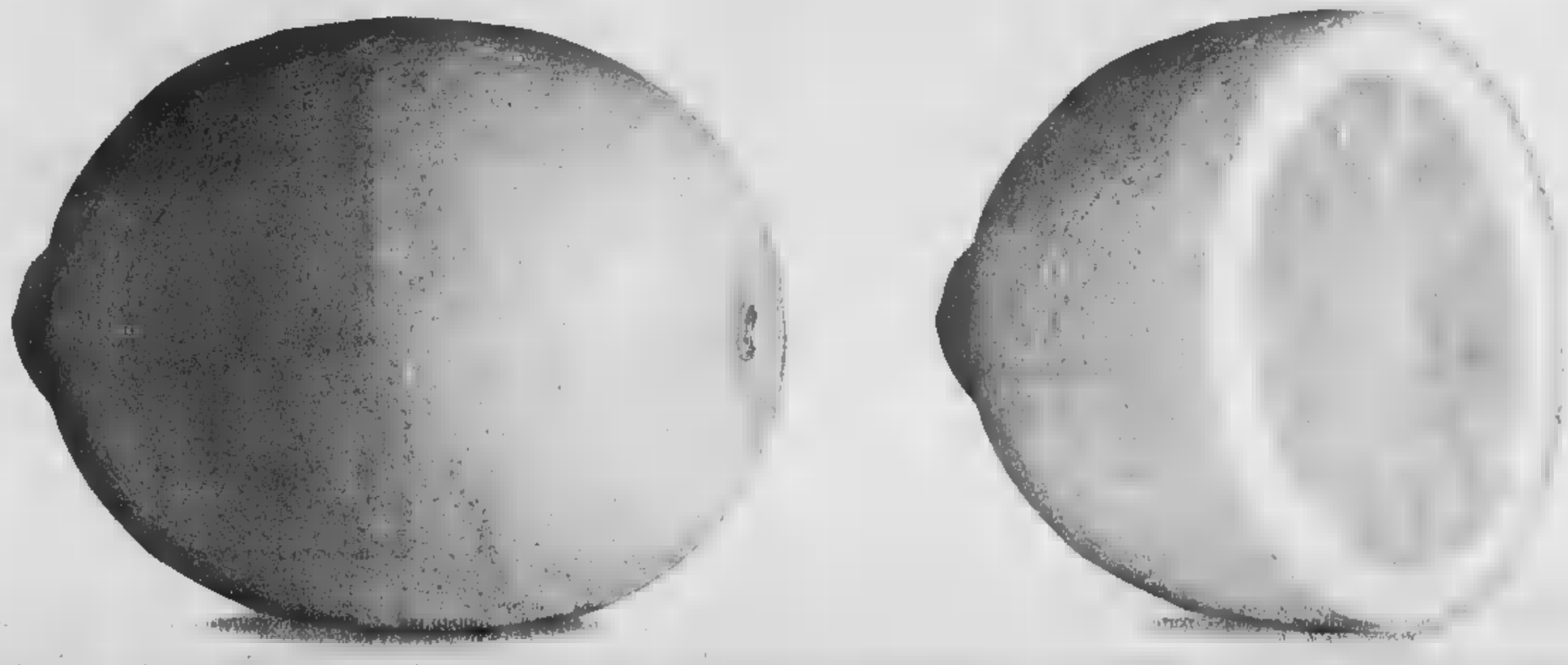

PRENDI QUESTO, PAGHI QUESTO.

ALCUNI ESEMPI

Pasta di semola di grano duro Granoro
formati speciali assortiti
500 g L. 1540
SCONTO 50%
Lire **770**
€ 0,40

4 würstel Wip Sellentani
100 g
L. 1180
SCONTO 50%
Lire **590**
€ 0,30

Polpa di pomodoro Valfrutta
con basilico, bottiglia da 690 g
L. 2290
(Lire 3318 al kg)
SCONTO 50%
Lire **1140**
€ 0,59
(Lire 1652 al kg)

bovina in gelatina Manzotin
conf. 2 lattine da 215 g
L. 6190
(Lire 14395 al kg)
SCONTO 50%
Lire **3090**
€ 1,60
(Lire 7186 al kg)

Pepsi, Pepsi o Seven Up
conf. 4 bottiglie da 33 cl
L. 3280
(Lire 2484 al litro)
SCONTO 50%
Lire **1640**
€ 0,85
(Lire 1242 al litro)

Shampoo & Balsamo 2 in 1 Dimension
capelli grassi, normali o secchi
250 ml
L. 3960
SCONTO 50%
Lire **1980**
€ 1,02

4 hamburger di bovino adulto
L. 12980
SCONTO 50%
al kg Lire **6490**
€ 3,35

Lattuga
al kg
L. 1980
SCONTO 50%
al kg Lire **990**
€ 0,51

Burro da tavola Consorzio Agrario Provinciale di Parma
250 g
L. 3280
SCONTO 50%
Lire **1640**
€ 0,85

Winner Taco
conf. 4 snacks gelati, 260 g
L. 5450
(Lire 20961 al kg)
SCONTO 50%
Lire **2720**
€ 1,40
(Lire 10461 al kg)

Dreher
2 da cl
L. 2040
(Lire 3090 al litro)
SCONTO 50%
Lire **1020**
€ 0,53
(Lire 1545 al litro)

Detersivo liquido per piatti Scala
al limone o agli agrumi
750 ml
L. 1750
SCONTO 50%
Lire **870**
€ 0,45

Limoni
al kg
L. 3500
SCONTO 50%
al kg Lire **1750**
€ 0,90

Patatina Maxi Oro
210 g
L. 2120
(Lire 10095 al kg)
SCONTO 50%
Lire **1060**
€ 0,55
(Lire 5047 al kg)

Robiola Del Bek Merlo
200 g
L. 4390
(Lire 21950 al kg)
SCONTO 50%
Lire **2190**
€ 1,13
(Lire 10950 al kg)

Caffè Khan Esselunga
macinato, 250 g
SCONTO 50%
Lire **1990**
€ 1,03

Vino Venezie Pasqua
Chardonnay-Prosecco, Sauvignon frizzante o Pinot Chardonnay
75 cl
L.
SCONTO 50%
3090
€ 1,60

Pellicola fotografica Imation
100 24 conf. 3
L. 15800
SCONTO 50%
Lire **7900**
€ 4,08

Salame cacciatore Milano
al kg
L. 17800
SCONTO 50%
al kg Lire **8900**
€ 4,60

Olio Extra Vergine di Oliva Canale degli ulivi Sagra
750 ml
L. 9140
SCONTO 50%
Lire **4570**
€ 2,36

Tonno Carlos Primero
all'olio d'oliva,
conf. 3x80 g
L. 3790
(Lire 15791 al kg)
SCONTO 50%
Lire **1890**
€ 0,98
(Lire 7875 al kg)

Acqua minerale naturale Acquachiara Norda
6 bottiglie da 200 cl
L. 3840
(Lire 320 al litro)
SCONTO 50%
Lire **1920**
€ 0,99
(Lire 160 al litro)

Carta cucina Tenderly
rotoli
L. 13200
SCONTO 50%
Lire **6600**
€ 3,41

Pile alkaline Power Life Philips
L. 13500
SCONTO 50%
Lire **6750**
€ 3,49

FINO AD ESAURIMENTO SCORTE

PROMOZIONE VALIDA NEI PUNTI VENDITA DI LOMBARDIA/PIEMONTE/VENETO/ Piacenza-Parma

Parla la prima testimone di giustizia uscita da una famiglia della 'ndrangheta

«Io, rinnegata anche da mia madre»

Le hanno ucciso [redacted] fratello e il marito
Ora vive nascosta e sotto protezione

Alberto Gaino

Le hanno bruciato l'auto e continua [redacted] ricevere minacce miste a blandizie Uno zio di Roma le ha promesso duecento milioni se lei [redacted] di collaborare

«Sono la sorella di Stefanelli Antonio e la nipote di Stefanelli Antonino, entrambi uccisi il primo giugno 1997, e sono anche la vedova di Marando Francesco. Comin[redacted] con queste parole la collaborazione [redacted] l'autorità giudiziaria di Maria Stefanelli, la prima testimone di giustizia uscita da due famiglie di 'ndrangheta, la sua e quella del marito che avevano iniziato a colpirsi senza pietà.

Perfino la madre l'ha rinnegata, forse solo per proteggere gli altri figli dalle mani lunghe della vendetta. [redacted] vive [redacted] con la sua bambina, a sua volta protetta da una nutrita scorta. Ha 35 anni [redacted] dura di chi ha già [redacted] e consumato ogni emozione. [redacted] incroci quegli occhi t'accorgi che appartengono a una persona braccata. I capelli hanno un taglio maschile e anche il viso dai tratti marcati sembra esprimere «la scelta da uomo contro tutti». A [redacted] hanno bruciato l'auto nella terra di nessuno in cui vive da due anni. E' [redacted] minacciata e blandita: [redacted] materno, ginecologo a Roma, l'ha contattata per telefono e le ha promesso per conto di «quelli [redacted] che nessuno le avrebbe fatto del male. «Sei giovane e devi vivere. Sono disposti a darti 200 milioni».

A Torino, un anno prima, aveva saputo da un guardaspalle del fratello e dallo zio che i due erano [redacted] uccisi insieme a una terza persona. E da chi. «Conosci pure gli assassini di mio marito?» chiese lei su una panchina sotto la cupola dell'ipermercato Le Gru di Grugliasco mentre l'uomo si guardava intorno freneticamente. Come chi si aspetta un agguato dietro ogni angolo. «Non [redacted] Mentre, le menti dopo i fratelli.

«Quella sera telefonai in que[redacted] cercando di camuffare la mia voce», per dare la notizia in forma [redacted]. Tempo dopo, cominciò a confidarsi con un maresciallo dei carabinieri della stazio[redacted] di Varazze, dove Maria si [redacted] trasferita in seguito alla scompar[redacted] [redacted] marito. Poche parole per volta, ma rivelatrici e, mentre il sottufficiale coltivava il colpo investigativo di tutta una carriera senza farne [redacted] ai superiori, a Torino fu liquidato anche il guardaspalle che [redacted] rivelato a Maria come e dove erano scomparsi il fratello e lo zio di lei. Il primo interrogatorio [redacted] donna [redacted] alcuni giorni dopo, il [redacted] 1993.

Erano trascorsi sette mesi dall'esecuzione di Antonio e «Nino» Stefanelli che [redacted] e la procura [redacted] Repubblica attribuiscono il cognato Domenico Marando, in base al racconto fatto a lei dall'ultima vittima di questa faida, il guardaspalle Roberto Rosseo. Il marito della donna, Francesco, era stato a sua volta assassinato nell'aprile del 1996: il suo cadave[redacted] venne [redacted] in un bosco della Val di Susa il 3 maggio successivo. Più recentemente si è suicidato nel carcere di Alessandria [redacted] Stefanelli, [redacted] altro fratello di Maria. Ha lasciato un biglietto: «Solo mi avete lasciato tutti e solo me ne vado,... Chiedo scusa solo a te. [redacted] bacio alla tua bambina. . Ho ucciso mio cognato. Chi sono per averlo fatto». Pure lui aveva deciso di collaborare con l'autorità giudiziaria [redacted] la sorella era la sola persona rimastagli. Ma [redacted] le aveva rivelato il suo segreto.

Il processo contro la cosca si svolge [redacted] alla Corte d'[redacted] presieduta da Alberto Bernardi

Anche Antonio Stefanelli, sospettato dai cognati, aveva sempre negato con Maria e lei, credendogli, lo difendeva con la famiglia del marito. Nata ad Oppido Mamertina, nella Calabria profonda, aveva respirato la cultura omertosa di quelle parti chiusa nella casa dei suoi futuri trafficanti di droga che avrebbero messo radici nella Riviera [redacted]. Sposando [redacted] Marando, clan di Platì trapiantato a Volpiano, Maria sapeva che sarebbe andata incontro a un'esistenza tutt'altro che tranquilla. E nel 1995 seguì il marito, latitante dopo un'evasione, sulle montagne dell'Aspromonte. [redacted] forse non si aspettava il peggio, [redacted] chi, immerso in una realtà [redacted] morte, [redacted] il segno solo quando [redacted] il [redacted]. Tanto meno si sarebbe attesa di ritrovarsi oltre, [redacted] è stato per lei diventando [redacted] vedova [redacted] vi[redacted] Rintanata chissà dove. Ha raccontato tutto e preso atto ogni volta «che mia madre ha smentito... mio fratello ha smentito... mia sorella ha smentito». Per paura di un'ulteriore vendetta dei più forti rivali. «Madre coraggio di un tempo di agguati, omertà, [redacted] morti [redacted] droga e per la droga. [redacted] Stefanelli ha attraversato sino in fondo quel territorio di sangue e vendette, e di donne che piangono in silenzio i propri uomini.

INDAGINE SUL DERAGLIAMENTO

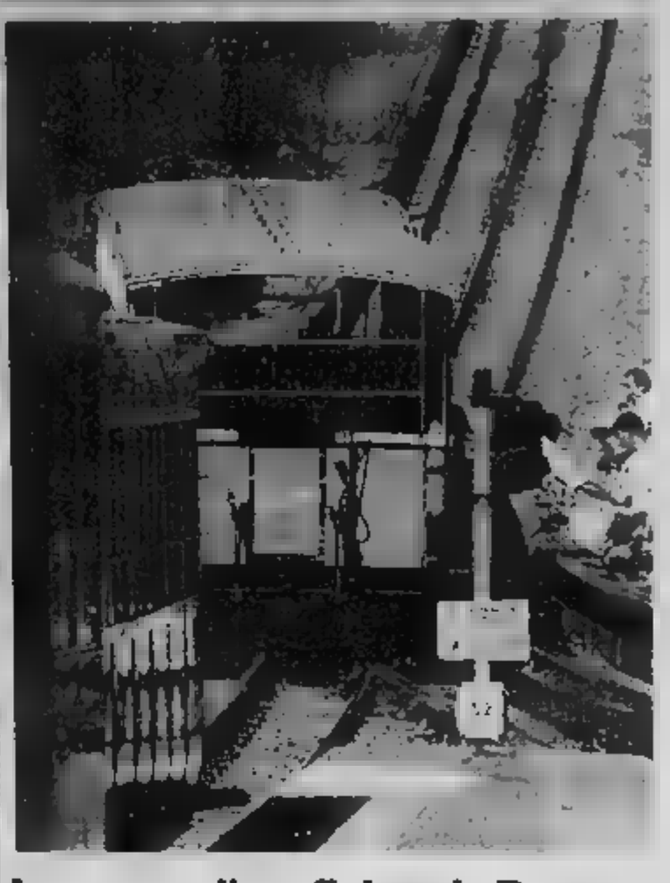

La cremagliera finisce in Procura

Potrebbe [redacted] [redacted] spiacevole [redacted] giudiziaria il deragliamento del trenino a dentiera Sassi-Superga, che domenica [redacted] ha lasciato a bocca asciutta centinaia di turisti che speravano di raggiungere la Basilica [redacted] gli antichi vagoni tranviari dell'Atm. Il procuratore aggiunto Raffaele Guariniello [redacted] infatti aperto un'inchiesta per accertare [redacted] sia stata garantita la sicurezza nei pubblici servizi e se al termine degli ingenti lavori di ristrutturazione della linea a cremagliera (costati circa 23 miliardi) sia stato effettuato un corretto collaudo [redacted] binari e degli scambi.

La [redacted] a dentiera è [redacted] in funzione il 1° luglio dopo due [redacted] di lavori, durante i quali è stata rifatta la linea e sono stati completamente recuperati i vagoni e le stazioni di partenza e arrivo. Nel primo mese di esercizio la Sassi-Superga ha trasportato oltre 15 mila passeggeri, con punte di 1.500 la domenica e nei giorni festivi.

Un bambino è sballottato fra [redacted] Torino e fra aule di tribunali dopo la separazione di padre e madre

Luca divide genitori e giudici

Sentenze opposte sul suo affidamento

[redacted]

L'odissea del piccolo dura da quando la coppia non è riuscita a trovare un accordo sul figlio

Storia di genitori incapaci di trovare un accordo fra loro, se non altro per il bene del figlio. Storia di Tribunali che prendono decisioni opposte e contrapposte. E soprattutto storia [redacted] un bambino di 8 anni sballottato fra Roma e Torino, fra madre e padre, fra aule di giustizia e servizi sociali.

C'è tutto questo [redacted] purtroppo non a lieto fine di Luca, un ragazzino di Roma affidato al padre, portato a Torino dalla madre e adesso in bilico fra le due città in [redacted] che si concluda un'incredibile iter giudiziario [redacted] ha già coinvolto Tribunale [redacted] Minori e Corte d'Appello della Capitale; Tribunale dei Minori, Corte d'Appello, Procura della Repubblica e giudice tutelare di Torino. Oltre a carabinieri, [redacted] sociali e consulenti in psicologia.

L'odissea di Luca [redacted] a fine '97 quando il Tribunale dei [redacted] di Roma, in seguito alla separazione dei genitori, decide [redacted] affidarlo al padre Paolo M., un imprenditore [redacted] edile che vive a Frascati. La madre [redacted] Rita P., agente di polizia penitenziaria in servizio a Verbania e successivamente a Torino, ricorre alla Corte d'Appello ma non [redacted] a far modificare l'ordinanza del Tribunale: il bambino deve rimanere a Frascati e lei potrà averlo con sé [redacted] a Natale, Pasqua e durante la vacanza estive.

Sembra [redacted] soluzione dolorosa ma definitiva, invece [redacted] Rita non si arrende. Nel lug[redacted] dell'anno scorso la donna preleva il figlio per le ferie, ma quando scade il periodo Luca [redacted] a casa. Da Torino arrivano certificati medici su certificati medici, dicono che il bimbo è malato e non può affrontare il viaggio per Roma. Nel frattempo la donna (assistita dall'avvocato [redacted] Sateriale) presenta [redacted] denuncia al Tribunale dei Minori di Torino, accusando l'ex convi[redacted] di maltrattamenti, e lo denuncia alla Procura, affermando di essere stata picchiata e insultata da Paolo M.

L'autunno è decisamente caldo. Da Roma arriva un provvedimento della Corte d'Appello che respinge l'istanza della donna e conferma l'affidamento del bambino al padre, ma intanto Anna Rita [redacted] scrive Luca [redacted] terza elementare in una scuola torinese e si rifiuta di riportarlo indietro. A novembre giunge anche una sentenza del Tribunale dei Minori subalpino, che invece d[redacted] l'affidamento temporaneo alla madre. Paolo M. (che da luglio non ha più visto il figlioletto) ingaggia un detective e riesce a scoprire dove vive e quale scuola frequenta. [redacted] la spola [redacted] Torino e Frascati, si affida all'av[redacted] Magda Morra e va a parlare con i giudici minorili.

Il 5 gennaio di quest'anno il Tribunale fa un piccola retromarcia, ordina ai genitori di collaborare con i servizi sociali e minaccia di [redacted] in dubbio la potestà genitoriale; [redacted] la Corte d'Appello di Torino (alla quale si era rivolto il padre) conferma la sistemazione temporanea in casa della madre ma al tempo stesso stabilisce che il 15 giugno Luca debbe ritornare a Frascati.

Negli ultimi tre mesi si susseguono altri tre provvedimenti. Nell'ordine: il Tribunale dei Minori dispone che [redacted] trascorra con il padre i primi 20 giorni di agosto; mentre il giudice tutelare ordina incontri fissi settimanali (che però non avvengono) e stabilisce che Luca - una volta finite le vacanze - rientri a Roma il 1° settembre. Poi, però, in data 29 luglio lo [redacted] giudice tutelare constata che il bambino [redacted] sembra aver intenzione di trascorrere le ferie con la famiglia di Paolo M. e richiamandosi ai nuovi orientamenti della Cassazione, che tengono conto anche del parere del minore, si rifiuta di disporre l'accompagnamento [redacted]. La sentenza si conclude con l'invito ai genitori «di rivolgersi a un Centro di mediazione familiare e di seguire le indicazioni degli esperti».

Fine dell'ultima puntata. Il [redacted] episodio andrà in onda al termine delle vacanze estive.

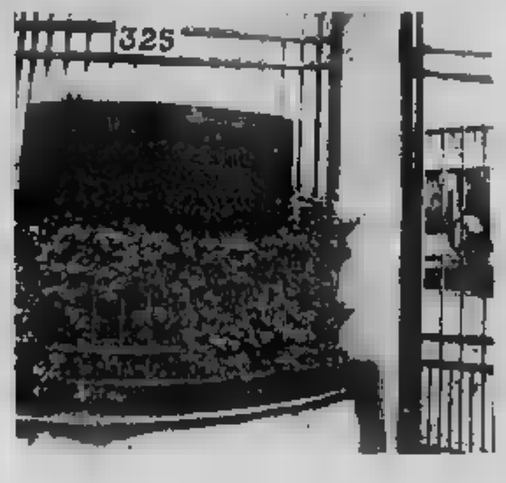

Nella vicenda sull'affidamento del bambino sono intervenuti anche Procura e Tribunale dei minorenni di Torino

IN [redacted] PIEMONTE [redacted] VALLE D'AOSTA

[redacted]luvioni, no delle banche [redacted] mutui agevolati

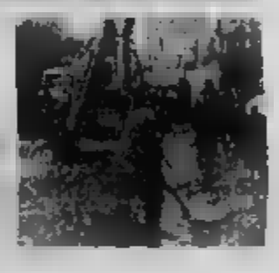

ALESSANDRIA. La legge che permette [redacted] le imprese alluvionate nel '94 [redacted] rinegoziare i mutui, portando il tasso d'interesse dal 3 all'1,5% [redacted] viene ac[redacted] [redacted] banche, fra cui associazione (l'Abi) ha fatto ricorso al Tar del Lazio. Sono interessati 4200 imprenditori in tutto il Piemonte, di cui 2000 nel solo Alessandria. L'unica banca che per ora rinegozia i mutui è proprio la Cassa di Risparmio cittadina). La situazione è stata discussa ieri in Comune, presenti [redacted]tati alluvionati, amministratori e parlamentari. La Regione, che ha chiesto un incontro urgente con l'Abi, appoggerà il Governo nella causa al Tar e istituirà uno sportello per aiutare le aziende alluvionate nelle trattative [redacted] le banche.

Al collaudo la prima motrice restaurata

BIELLA. Dovrebbe essere collaudata oggi la [redacted] motrice restaurata dalle Fs a spese (anche) della Provincia. Ma la guerra con le Ferrovie è tutt'altro che finita: la giunta Scanzi[redacted] ha [redacted]mpre intenzione di chiedere i danni, per il [redacted] rispetto della convenzione siglata nel '98. La scorsa settimana un dirigente Fs ha parlato col presidente, che però non cambia idea: «La procedura legale va avanti».

Peperoni astigiani contro tutti

COSTIGLIOLE D'ASTI. Peperoni a confronto oggi, con l'[redacted] Laboratorio [redacted] gusto [redacted] Slow Food, nell'ambito della mostra-mercato [redacted] [redacted]drato d'Asti. Quest'ultimo offrirà, alle 11, esemplari di Campania, Carmagnola e Olanda. In programma valutazioni tecniche e degusta[redacted] La sentenza prima [redacted] premiazione dei produttori (alle 12 in piazza Bovetti), che esporranno il «quadrato» dalle 9,30

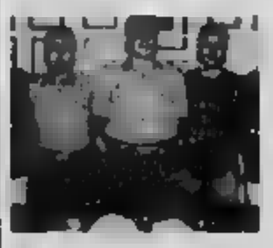

Da Parigi con 740 grammi [redacted] nel bagaglio

DOMODOSSOLA. La guardia di finanza di Domodossola ha arrestato una cittadina [redacted] Ghana, residente in Francia, che viaggiava con 740 grammi di cocaina pura. La donna, che si trovava sull'Euronight Parigi-Venezia, è stata fermata alla stazione di Domodossola durante i controlli doganali. I militari, [redacted] convinti [redacted] risposte sul perché del suo viaggio in Italia, hanno controllato il bagaglio scoprendo in [redacted] di prodotti di igiene intima delle bustine di cellophane contenenti [redacted] cocaina, [redacted] 600 grammi, più altri [redacted] celati nella borsetta. La droga è stata sequestrata e la donna, fatta scendere dal treno, è stata [redacted]posta [redacted] altri accertamenti e quindi trasferita [redacted] a Novara, dov'è a disposizione dell'autorità giudiziaria.

Impos[redacted] dare i fondi del Comune [redacted] turismo

AOSTA. Il Consiglio comunale [redacted] ha deciso di [redacted] destinare gli avanzi di amministrazione all'incremento di attività turistiche. La proposta era stata avanzata dal consigliere Zucchi del gruppo An-Ccd ed è [redacted] respinta perché, spiega l'assessore [redacted] Turismo Daniela Piasset «non è possibile utilizzare tali fondi per iniziative promozionali-turistiche».

[redacted] in [redacted] gli abiti [redacted] Carnevale

[redacted] Un incendio doloso ha distrutto il deposito del Comitato Carnevale Carvetto, [redacted] rione che negli ultimi anni ha conquistato il maggior numero di vittorie nelle sfil[redacted] cittadine. [redacted] andati distrutti alcuni costumi, il rimorchio di un carro allegorico, un centinaio di sedie e altro materiale. L'ingresso è stato forzato ed è stato appiccato il fuoco.

[redacted] metà della sua vita in carcere: non [redacted] un [redacted] ma non ho [redacted] venduto droga

«E adesso non chiamatemi nonno eroina»

Va agli arresti domiciliari l'uomo di 75 anni accusato di spaccio

Massimo Numa

Fortunato Andolina, 75 anni, è stato arrestato per spaccio di droga (due dosi di [redacted], cedute rispettivamente per [redacted] e 35 mila a due giovanissimi tossicodipendenti torinesi) dagli agenti del commissariato «Dora Vanchiglia». E' troppo vecchio per la galera e i giudici lo hanno [redacted] agli arresti domiciliari nella [redacted] casa, in affitto dal Comune, di via Bonelli 1, 66 mila lire al mese d'affitto, quarto piano, alle spalle di piazza Filiberto. Ieri è stato convalidato l'arresto.

Più della metà della sua vita l'ha trascorsa in carcere. Quarant'anni di galera e oggi la galera è un monolocale ingombro di rifiuti. Piccolo, minuto, capelli e barba incolta. Spacciatore a 75 anni? «Infami. Due infami mi accusano perché gli spacciatori sono loro. Io lo so, perché passo le mie giornate a Porta Palazzo e so tutto di quel che accade in zona. [redacted] cinque milioni, i miei risparmi, mi hanno sequestrato...».

E' un fiume in piena il più vecchio pusher di Torino: «Dunque, quattro anni fa, prendo dall'Inps 24 milioni di pensione arretrata. Soldi in banca non ne ho e quel che restava era qui, in [redacted]. M'erano rimasti appunto i cinque milioni, con la mia pensione compresa, circa 700 mila lire al mese. E ora sono [redacted] fame. Se [redacted] per i [redacted] che [redacted] qualcosa... Devo pagare l'affitto, le bollette, come faccio?».

E' dal 28 luglio, il giorno dell'arresto, che Andolina passa le sue giornate in via Bonelli. «Mi accusano gli infami. E dicemolo: io a [redacted] faccio qualcosa, [redacted] trovo [redacted] collanina, mi vendo un telefonino... ma droga no. Non voglio rovinare i ragazzi che potrebbero essere miei nipoti». Però, nel libro [redacted] dei precedenti penali la parola droga compare più di una volta: «Una sola, poca roba, il carcere l'ho fatto per qualche rapina. Reati seri, ma allora era un bambino. Gli spacciatori mi avevano chiesto di fare da tramite con i tossicodipendenti. Mi davano cinquemila a bustina, non ho voluto. Mi bastavano per vivere la pensione e i miei risparmi. Frutto della droga? «Macché. L'ho già detto, bastava controllare se è vero o no che l'Inps mi diede gli arretrati. Le sembra la casa di uno che vende l'eroina?».

Andolina vive infatti in condizioni pietose. Ma questa è un'altra storia. In realtà la polizia lo ha bloccato un istante dopo il passaggio delle bustine di droga. «Sì, mi sono sentito una mano sulla spalla. Fortunato, questa volta ci sei. Vieni in questura, dicono. Avevo nel portafoglio quattrocento mila. Esco sempre di casa con quella cifra. I [redacted] mi [redacted] per i miei affari, ci arrotondo [redacted] pen[redacted] [redacted] pure malato».

E la famiglia? «Solo mi hanno lasciato. Tutti. E ora sono qui, ho bisogno d'aria. Non posso stare a casa tutto il giorno. Qui fa freddo d'inverno e caldo d'estate». Ha il corpo segnato dai tatuaggi, risalgono a un tempo in cui non erano di moda. Nomi di donna. Maria, Debora («E' mia figlia»), la pelle bruciata da un ago che ha seguito percorsi incerti. Ricordi dei tour nelle carceri di tutta Italia: «Mi vergogno di essere agli arresti per lo spaccio. Sono vecchio ma non rimbambito. Se quei cinque milioni fossero arrivati dall'eroina, non li avrei certo tenuti in casa. Non mi va di passare per fesso con gli amici». Sarà vero, ma contro nonno Fortunato ci sono le testimonianze dei due tossici. Le dosi, hanno detto, le hanno comprate da lui, dal vecchio.

Per il lavoro festivo

In agitazione i dipendenti [redacted] Grugliasco

I dipendenti del supermercato dell'arredamento Ikea hanno dichiarato lo stato [redacted] agitazione contro la proprietà del gruppo svedese. [redacted] protesta, partita dalla sede di Grugliasco, si è estesa in tutti gli stabilimenti del gruppo presenti in Italia. Sindacati e rappresentanti della proprietà si sono incontrati nei giorni scorsi per discutere della vertenza aziendale, del premio di produzione e di alcune agevolazioni da inserire nel contratto integrativo. Ma l'accordo non è stato raggiunto e si è arrivati a una rottura delle trattative. Al centro dello scontro c'è il lavoro festivo che - secondo i dipendenti - dovrebbe essere facoltativo e pagato al 130%. Una ipotesi non accettata dalla proprietà, come ha riferito il delegato sindacale della Cgil, Aziz Ezzaef, in Italia da dodici anni e magazziniere a Grugliasco da dieci. Dice il sindacalista: «Se la questione non verrà risolta entro i prossimi giorni proclameremo uno sciopero nazionale».

PROGRAMMI TV TORINO

TO[redacted] [redacted]M[redacted] [redacted]CN[redacted] [redacted]PI[redacted] VC, BI, NO e VB 94.500
[redacted] [redacted] Piemonte (in collaborazione con La Stampa) ore 6 - 7 - 8 - 9 - 10 - 11 - 12 - 13 - 14 - 15 - 16 - 17 - 18 - [redacted] - 21 - 30' [redacted] ore 6.30 Oroscopo; 7.30 Sport; 8.30 Lavoro Concorsi; 9.30 Sanità; [redacted] Bellezza; 10.30 Borsa; 11.30 Fotografia; 12.30 Casa Storia Vie; 13.30 Sport; 14.30 [redacted] 15.30 Spettacolo; 16.30 Appuntamenti; 17.30 Oroscopo; 18.30 Economia Lavoro; 19.30 Sport; 20.30 Sport 6-8 Abbonatevi quotidiano; 6.05 Previsioni del Tempo; 6.25 Prima Pagina; 6.40 Rassegna Stampa; 6.50 Viabilità; 7.50 Polizia Stradale; 8.05 Prima Pagina 20 anni prima; 8.50 Viabilità; 9-12 Musica e notizie; 9.10 Previsioni del Tempo; 9.50 Viabilità Aeroporto; 10.10 Previsioni del Tempo; 11.00 Viabilità Ferrovie; 12-18 Musica e Notizie; 12.10 Temperature; 13.50 Viabilità Polizia Municipale; 18-18 Musica e Notizie; 15.10 Previsioni del Tempo; 15.50 Viabilità Ferrovie; 16.50 Viabilità Polizia Municipale; 17.10 Previsioni del Tempo; 18-21 Abbonatevi quotidiano, la diretta de «La Stampa»; 21-24 Musica e Notizie; 24-3 Notturno Musicale

"La qualità nel cibo non deve essere una parola ma un fatto."

Il paese della grande *i* ha le sue leggi.

E i suoi clienti hanno i loro vantaggi.

La [illegible] di gusto
[illegible] controllo elettronico [illegible] contenuto [illegible]

Prodotti nel mantovano, su terreni adatti alla coltivazione del melone.

Freschissimi domani, perché raccolti oggi.

Metodi di coltura integrata per ridurre i trattamenti antiparassitari.

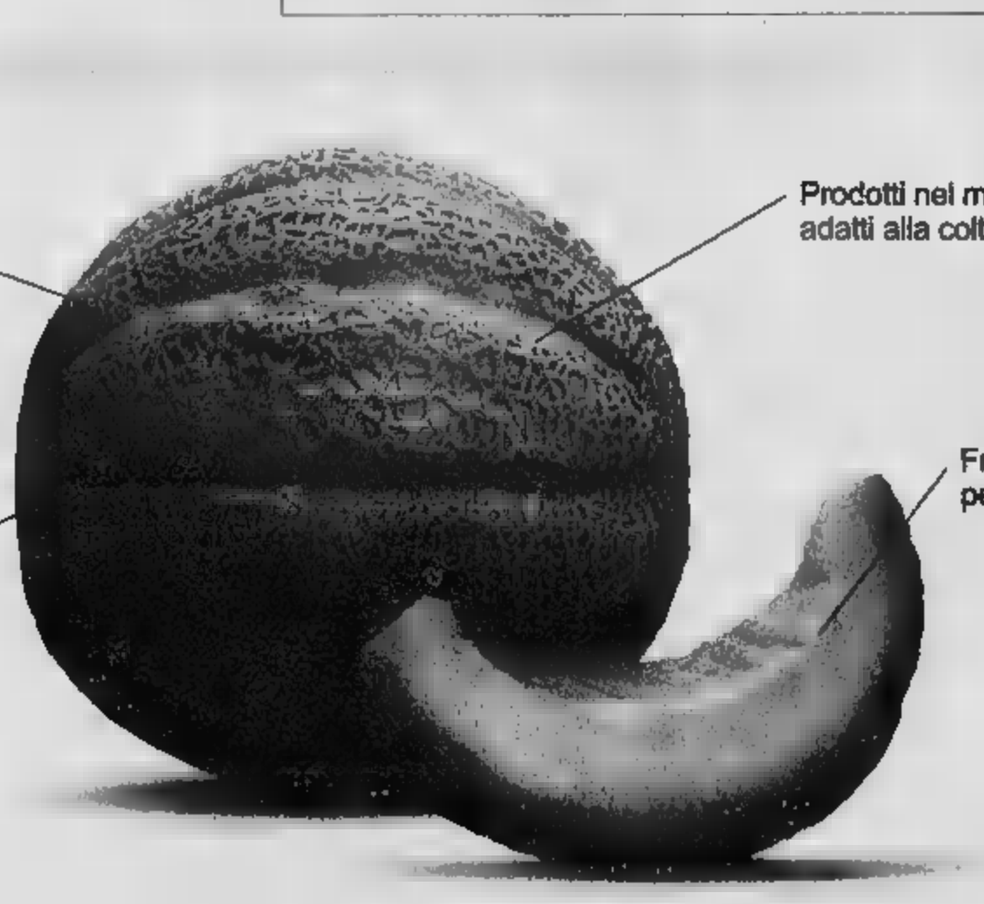

*Salvo esaurimento [illegible]

Meloni Italiani

Solo domani* a

L.850 al kg

€ 0,44

Iper Montebello (PV) - Iper Pozzolo (AL) - Iper Tortona (AL)

iPER Il paese della grande *i*

LA STAMPA
PAGINA 35 MARTEDÌ 1 AGOSTO 2000

ALESSANDRIA E PROVINCIA

REDAZIONE PIAZZA LIBERTA' 15, TELEFONO 0131 445653, E-MAIL ALESSANDRIA@LASTAMPA.IT STAMPA IN 013[illegible]
PUBBLICITA' PUBLIKOMPASS S.P.A. VIA CAVOUR 58, TELEFONO 0131 445522, FAX 0131 300528

TASSO DAL 1948
PRATICHE AUTO
[illegible] E DUPLICATI
PATENTI DI GUIDA
VIA CAVOUR [illegible] ALESSANDRIA
0 1 3 1 4 4 5 5 7 3

ISCRIZIONI AL VIA

DOPO IL POLI, SEGRETERIE [illegible]

C'è tempo sino alla fine del mese per facoltà a diplomi a numero programmato, mentre per gli altri la scadenza è al 30 settembre

A PAGINA 36

Solo la Cassa di Risparmio di Alessandria rinegozia i tassi d'interesse. In provincia duemila le imprese in difficoltà

Alluvione, la sfida dei banchieri

Non ammettono la legge sui mutui agevolati

Franco Marchiaro
ALESSANDRIA

L'Abi, l'Associazione bancaria italiana, [illegible] accetta la legge che [illegible]ne ad imprenditori alluvionati nel '94 di rinegoziare i mutui agevolati ottenuti per la ricostruzione, riducendo l'interesse dal 3 all'1,5%. Lo scrive chiaramente il presidente Abi, Maurizio Sella, rispondendo al direttore della Protezione civile, Franco Barberi: l'autonomia delle banche non consente che si imponga loro la [illegible]negoziazione. Di qui il ricorso [illegible] Tar contro il decreto interministeriale - emanato con un anno di ritardo - che regola quanto stabilito con una legge approvata il 13 luglio '99.

Una decisione che danneggia gravemente oltre 4200 imprenditori piemontesi (2 mila gli alessandrini), tenuto conto che la rinegoziazione prevede anche un nuovo preammortamento di [illegible] anni nel pagamento dei mutui, una boccata d'ossigeno nella restituzione dei finanziamenti per molti che ancora non si [illegible] ripresi dalla batosta alluvione.

La Regione, dopo la richiesta di Ghigo al presidente Abi per «un incontro urgente», intende affiancarsi al governo contro il ricorso. Istituirà anche uno sportello per aiutare le aziende alle prese con la rinegoziazione. Iniziative annunciate dall'assessore Ugo Cavallera all'incontro in Comune - indetto dall'assessore Gianni Berrone - con rappresentanti delle associazioni di categoria, parlamentari, comitati alluvionati e banche.

Berrone ha condannato la posizione dell'Abi e ricordato la gravità della situazione per migliaia di imprese, dati confermati da Torgani dell'Ise (imprenditori alluvionati sviluppo economia) e dal direttore dell'Unione artigiani, Bologna, mentre per gli onorevoli Stradella e Penna e l'assessore Cavallera «c'è una legge, lo Stato deve applicarla, le imprese hanno diritto a ottenere quanto stabilito».

I funzionari [illegible] Cassa di Risparmio di Alessandria hanno confermato stanno già provvedendo a rinegoziare i mutui di 250 imprenditori [illegible] 396, alargando oltre 51 miliardi. Disponibilità ha [illegible] la Banca popolare di Lodi. Ma per il momento gli altri istituti non rinegoziano i tassi d'interesse.

Il consigliere regionale Tino Rossi ha ricordato altri problemi aperti: ad esempio il fatto che i mutui vengano revocati e quindi si debba versare tutto subitoise l'imprenditore, per vecchiaia o malattia, deve [illegible]re l'attività. Insomma: alluvionati e forzati al lavoro.

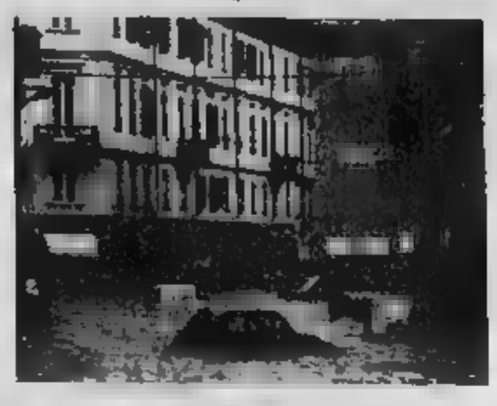

Puzzetta della Lega allagata durante l'alluvione del '94

Provenienti da Torino sono stati scoperti dalla Polstrada [illegible] Voghera stipati su due camion diretti in Germania

L'odissea di 120 profughi curdi [illegible]

Stanotte alloggiati a S. Maria di Castello

Silvana Mossano
Selina Chiesto
ALESSANDRIA

Hanno lasciato Torino nella notte e, stipati dentro due autocarri guidati da autisti tedeschi, erano decisi a raggiungere la Germania. Centoventi curdi fuggiti dai massacri e dalla miseria del loro Paese, con la speranza di trovare lavoro. Gli agenti della polstrada di San Michele li hanno trovati così, durante un controllo a due camion, sulla Torino Piacenza, vicino a Voghera: tre autisti tedeschi sono stati fermati e sottoposti ad accertamenti. Pare non avessero la patente, e questo costituisce una prima violazione, ma non è escluso che oggi possano scattare altri provvedimenti. E' stata aperta un'inchiesta, coordinata dal dottor Vecchi dell'Ufficio stranieri. Sicuramente i tedeschi hanno avuto denaro per il viaggio, ma i curdi avevano versato i soldi già a qualcuno nel loro Paese.

Stanotte i curdi hanno dormito nell'ostello di Santa Maria di Castello, dove sono stati utilizzati i 70 posti letto nelle camere per le 27 donne e circa 60 bambini, mentre per gli uomini, una quarantina, sono stati allestiti letti nei corridoi. Al Chiostro sono stati trasportati ieri, dopo le 19, su due pullman della polizia, per la sistemazione di emergenza adottata dal prefetto. Per tutto il giorno, fin dall'alba, sono stati ospitati dalla polstrada di San Michele, dove il comandante Gaspare Rubino ha messo loro a disposizione le sale mensa. Immediatamente, è stata allertata la Croce Rossa che ha inviato due volontari, Vincenzo Sciacca e Luca Cravero, per distribuire biscotti, latte, acqua, omogeneizzati e pannolini per i numerosi bimbi. Alcuni, colpiti da disenteria e anche per la presenza di macchioline sulla pelle, sono stati ricoverati all'Ospedaletto infantile. A pranzo, dalla scuola di polizia sono stati portati pasti caldi.

E intanto è iniziato un frenetico coinvolgimento degli enti per far fronte all'emergenza. In realtà i curdi, in regola con i permessi di soggiorno provvisori di tre mesi rilasciati a Crotone, possono liberamente andarsene (e i più, all'interprete Mustafà, che abita in città, hanno detto che sono intenzionati ad andare in Germania, anche se qualcuno vorrebbe rimanere qui), ma la presenza di così tanti bambini, trovati in condizioni disperate, ha spinto verso adeguate soluzioni umanitarie. Il vicesindaco Dario Pavanello, dopo essersi consultato con la Calvo, attualmente in ferie sulle spiagge in Sardegna, ha opposo [illegible] una posizione dura e chiara: «Siamo disposti a dare assistenza per 24 ore. Poi devono andarsene». E a un gruppo di uomini curdi a Santa Maria di Castello l'ha ribadito senza mezzi termini contando anche sulla presenza, tra loro, di un giovane che mastica un po' l'inglese: «Tomorrow, [illegible] Ma l'ostello è stato messo a [illegible]ne dalla Provincia quindi [illegible] prefetto ha confidato l'assessore Mara Scagni che, in assenza di presidente e vice, si è assunta la responsabilità di spalancare le porte della struttura. Sono stati mobilitati, oltre ai volontari della Croce Rossa (che hanno già stabilito turni per coprire 24 ore su 24), anche quelli della Protezione civile. A tempo di record sono state predisposte le stanze, aggiunti i lettini nei corridoi, allestita la sala mensa, un posto di infermeria della Cri e un'ambulanza fissa. La Scagni ha fatto presente che almeno fino al 5 agosto la struttura [illegible] libera, [illegible] quel momento in poi, invece, le stanze sono già prenotate dai pellegrini del Giubileo.

Ma Pavanello insiste sui tempi e imputa al «ministero degli Interni la responsabilità di cumulare permessi di soggiorno scaricando poi le emergenze, come questa, sui Comuni». Si è mobilitato anche il Comitato verso il Kurdistan della Cgil, [illegible] il sindacalista Antonio Oliveri.

E, intanto, è calata la sera. I curdi si attardano nel chiostro a parlare tra loro in piccoli gruppi, le donne sedute sull'erba con i bambini che corrono intorno e sorridono al fotografo: hanno imparato a dire «glasse» per ringraziare e «okè» (tutto bene). Per loro, almeno, in queste ore è certamente un regalo il piccolo prato al centro del chiostro, rispetto all'angusto spazio nel cassone di un camion. Ma per oggi si attendono altre decisioni.

ALTRO SERVIZIO PAGINA 11

La Provincia ha messo [illegible] disposizione il chiostro-ostello Ma il vicesindaco «Se [illegible] devono andare entro ventiquattr'ore»

A sinistra e sotto, gruppi di bambini curdi nel cortile della caserma della polstrada in attesa di essere trasferiti a Santa Maria di Castello (a destra, nel chiostro). Tutti hanno un permesso di soggiorno provvisorio

L'Ufficio [illegible]? Un rudere

Gravi i disagi denunciati dal Coisp «Una sistemazione precaria dal '97»

ALESSANDRIA

«E' dal 1997, da quando cioè la questura ha deciso di distaccare l'Ufficio stranieri, che gli operatori sono costretti a lavorare in condizioni a dir poco precarie. E precaria doveva essere quella sede dirocrata in corso Lamarmora nell'attesa degli "imminenti lavori di ristrutturazione" della caserma Franzini».

Lo sostiene il segretario provinciale del Coisp, il coordinamento per l'indipendenza sindacale delle forze di polizia, Fabrizio Ricci, che [illegible] problema ha inviato un documento a prefetto, questore, sindaco, presidente della Provincia, Asl, comando vigili del fuoco, Provveditorato opere pubbliche di Torino e, per conoscenza, al ministro dell'Interno, [illegible] Polizia, [illegible]-[illegible]zionale Coisp e pretore del lavoro.

«A tutt'oggi - afferma Ricci - la sede di servizio è sempre lo stesso rudere e solo chi fra i poliziotti assegnati all'ufficio ha [illegible] la [illegible] di [illegible] trasferire, dopo mille insistenze e battendo alle ortiche anni di esperienza e passione, ha risolto i propri problemi. Gli altri restano [illegible] penare e [illegible] anche contro la loro volontà, affrontando scoraggiati l'emergenza quotidiana».

Il quadro della situazione rappr[illegible] dal segretario Coisp è davvero scoraggiante. Il personale arriva al posto di lavoro costeggiando lo stabile, il cui intonaco cade a pezzi, supera una vecchia e incustodita porta di legno dietro cui si cela un androne sudicio e maleodorante, affronta una scala sconnessa per raggiungere l'ufficio Stranieri, nell'ex Circolo ufficiali.

«Le leggi non vengono rispettate - è scritto nel documento - infatti in archivio, dove non ci sono impianto antincendio e uscita [illegible] sicurezza, giacciono tonnellate di vecchia carta. E che dire del ballatoio [illegible] dà sul cortile della caserma Franzini ricoperto da decine di metri quadri di vecchio eternit?»

In quell'ufficio lavorano 11 poliziotti e il personale civile i quali hanno a che fare con ben 7.897 cittadini extracomunitari soggiornanti regolarmente in provincia, più le migliaia [illegible] irregolari e clandestini, giunti da ogni parte del globo senza controllo sanitario.

L'intonaco cade [illegible] pezzi, mancano l'antincendio e scale di sicurezza

«Così - fa presente Ricci - il [illegible] si accumula, le pratiche ritardano, gli utenti si inquietano e i litigi agli sportelli si moltiplicano. Si è arrivati [illegible] aggressioni fisiche in aggiunta a quelle verbali».

E' in queste condizioni che gli 11 operatori lavorano da anni e hanno affrontato la sanatoria del '98 che ha subissato di richieste il già fragile ufficio.

Il Coisp chiederà un colloquio col capo della Polizia per «definire l'annoso problema che offende la dignità degli operatori e mette a repentaglio la loro salute e quella degli utenti». [a. c.]

Arrivano il 10 agosto. Provengono da Polonia, Portogallo, Spagna, Francia, Argentina e Brasile

Città invasa da oltre 400 studenti per il Giubileo

Previsto al Santuario di Crea un gemellaggio con la Diocesi di Casale

Emma Camagna
ALESSANDRIA

In maggioranza sono studenti, qualcuno è minorenne, i più hanno un'età fra i 18 e i 25 anni, arrivano dalla Polonia (200, la cifra più consistente), Portogallo, Spagna, Francia, Argentina, Brasile (due provenienti dalla missione dell'alessandrino don Mauro), sono accompagnati da sacerdoti.

Sono i giovani - 420 ma qualcuno si potrebbe ancora aggiungere - attesi in città il 10 agosto per una tappa di riposo nel pellegrinaggio a Roma dove celebreranno con il Papa la XV Giornata mondiale della gioventù nell'ambito del Giubileo.

E' un'importante occasione per dimostrare il senso di ospitalità degli alessandrini e per promuovere il territorio. Ad essere ospitati [illegible] molti: infatti una settantina di famiglie ha assicurato [illegible] la propria disponibilità. «Sono davvero molte, più di quante speravamo» osserva don Emanuele Rossi cui fa capo il Servizio per la Pastorale Giovanile il quale cura l'organizzazione e la programmazione di questa sosta.

Gli altri giovani troveranno alloggio nei centri di accoglienza di Santa [illegible] di Castello in città, nelle parrocchie San Martino di [illegible]ellazzo Bormida, nell'oratorio delle parrocchia e dalle suore di Spinetta Marengo. «Li abbiamo sistemati tutti - dice ancora don Rossi - e siamo in grado di ospitarne qualcun altro».

Venerdì 11 agosto al mattino visita alla città con guida; alle 15 in Cattedrale presentazione delle varie Nazioni e momento ecumenico seguito alle 18,30 dalla celebrazione eucaristica presieduta dal vescovo e alle 21, sulla piazza, dal recital «Laudato si» della Compagnia teatrale «On Stage».

Sabato visita alla Sindone a Torino e sosta al Colle don Bosco per onorare il Santo dei giovani. In serata cena comunitaria a Castellazzo offerta dagli abitanti e spettacolo musicale. Domenica trasferimento al Santuario [illegible] Crea per il gemellaggio di fraterni[illegible] e amicizia con la Diocesi di Casale. Alla [illegible] per Roma partiranno 150 giovani alessandrini.

Il Comune offre i pasti, la Provincia paga il soggiorno di chi è ospite a S. Maria di Castello, la Chiesa alessandrina salda tutte le altre spese.

Il Santuario di Crea dove gli studenti stranieri celebrano il gemellaggio con la diocesi di Casale il 13 agosto, dopo due giorni di ospitalità ad Alessandria

Guida alle facoltà dell'«Avogadro»: tutti i corsi di laurea e di diploma, durata e relative sedi

Università, da oggi al via le iscrizioni

Scadenze al 31 agosto (numero chiuso) e a fine settembre

Poli, tra i più richiesti

Tre aree per gli ingegneri ma c'è da passare un test

ALESSANDRIA

Si ricevono dal 24 luglio al 1° settembre, alla segreteria del Politecnico (in viale Teresa Michel 5, tel. 0131-229300), le domande di pre-immatricolazioni e di iscrizione al test d'ammissione, già fissato per il 4 settembre, alle 15.

Nel saluto agli aspiranti studenti, che il professor Paolo Ferraris (responsabile dei corsi alessandrini) rivolge dal sito internet www.polial.polito.it/home.html «a tutti coloro che non hanno particolare antipatia per le scienze applicate o per la gestione di sistemi complessi», c'è l'orgoglio di affermare che i corsi attivati presso la sede di Alessandria sono stati individuati come i più richiesti dal mondo del lavoro (secondo un'indagine dell'Istat). Le aree sono quelle dell'ingegneria elettrica, meccanica e delle materie plastiche.

E non solo: «L'adesione al progetto europeo Campus non è pura formalità - prosegue il professor Ferraris - : obbliga a schemi che per l'Italia anticipano il futuro, per l'Europa recepiscono le naturali esigenze del mondo del lavoro. Tale adesione implica una pagella europea, una valutazione annuale delle attività. Il Politecnico di Alessandria è stato valutato fra i leader nazionali».

Sul sito si trovano i percorsi triennali già configurati secondo lo schema della nuova riforma universitaria: tre anni per conseguire il titolo denominato «diploma di laurea», ulteriori due anni per il titolo di secondo grado indicato «diploma di laurea specialistica». [b. v.]

		CORSI DI DIPLOMA (3)	SEGRETERIE STUDENTI
ECONOMIA	Economia e Commercio (4 anni) (**)	Economia ed Amministrazione delle Imprese (3 anni) (**) - A numero programmato	Viale Ferrucci 26 - 28100 NOVARA Tel./Fax: 0321 657540/31338
GIURISPRUDENZA	Giurisprudenza (4 anni)		Via Lanza 11 - 15100 ALESSANDRIA Tel./Fax: 01 31
MEDICINA E CHIRURGIA		Infermiere (sedi formative di Alessandria e Novara) (3 anni) (**) - A numero programmato	Via Solaroli 17 - 28100 Novara Tel.: 0321 392927
SCIENZE MATEMATICHE, FISICHE E NATURALI	1) Chimica (5 anni) 2) Fisica (4 anni) 3) Informatica (sedi formative di Alessandria e Novara) (5 anni) 4) Matematica (4 anni) 5) Scienze Biologiche (5 anni) 6) Scienze		Via Lanza 11 - 15100 ALESSANDRIA Tel./Fax: 0131 283910/253919
POLITICHE	Scienze Politiche (4 anni)		Via Lanza 11 Tel./Fax: 283908/253919

(**) I corsi si terranno anche presso il Comune di Casale Monferrato, in via O. Capello, 3

Brunello Vescovi

Da oggi si aprono le iscrizioni all'Università Avogadro: c'è tempo fino all'ultimo giorno del mese per facoltà e diplomi a numero programmato e al 30 settembre per quelli ad accesso libero. Potranno essere accolte, ma solo per giustificati motivi, anche domande d'immatricolazione presentate entro il 31 ottobre. Le segreterie studenti sono aperte (tranne il 14 agosto) dal lunedì al venerdì dalle 9 alle 11; il martedì e giovedì anche al pomeriggio, dalle 13,30 alle 15. Chi s'iscrive ad un anno di corso successivo al primo dovrebbe avere già ricevuto per posta modulo d'iscrizione, bollettini per il pagamento della prima rata e per il contributo all'Ente diritto allo studio e modulo di autocertificazione per l'inserimento nelle fasce di reddito. Ecco una panoramica dei corsi.

● **Alessandria.** Il corso di laurea in Scienze politiche è articolato in quattro anni. A questa facoltà fanno capo anche i diplomi in Servizio sociale e Consulente del lavoro a Novara (la sede è in via Sforzesca 93) e ad Asti (via Testa 15). Altri punti forti del polo alessandrino del Piemonte orientale sono la facoltà di Giurisprudenza (4 anni) e quella di Scienze matematiche, fisiche e naturali. Quest'ultima propone corsi di laurea in Chimica (5 anni), Fisica (4 anni), Informatica (5 anni, anche nella sede di Novara), Matematica (4 anni) e Scienze biologiche (5 anni). Va ad esaurimento il corso in Scienza dell'informazione: è più possibile iscriversi al primo anno.

● **Novara.** Ad Economia sono libere le iscrizioni al corso di laurea in Economia e commercio (4 anni) mentre è a numero programmato il diploma in Economia ed amministrazione delle imprese (3 anni, 500 posti): i test si tengono anche a **Casale Monferrato**, in via Oliviero Capello 3 (Palazzo Huguet); informazioni allo 0142-435 170.

A Farmacia libero accesso al corso di laurea in Chimica e tecnologia farmaceutiche (5 anni) e al diploma triennale con orientamento in Tossicologia dell'ambiente.

A Medicina e Chirurgia sono 75 i posti per studenti comunitari e 5 per extracomunitari residenti all'estero che intendono frequentare il corso di laurea (6 anni). Per i diplomi universitari - tutti triennali - ci sono 20 posti per Fisioterapista (più una riserva di altri dieci per studenti residenti in Valle d'Aosta), altrettanti per Tecnico sanitario di laboratorio biomedico, 10 per Ostetrica, altrettanti per Igienista dentale, 200 per infermiere nella sede formativa di Novara e 100 in quella di Alessandria.

A Novara è inoltre stato attivato un corso di laurea in Informatica (5 anni, collegato a Scienze ed ospitato a Farmacia) ed un diploma triennale in Servizio sociale (collegato a Scienze politiche) che offre 40 posti sia a Novara che ad Asti (test d'ammissione l'8 settembre, orale il 15). Ad Asti c'è anche un diploma in Consulente del lavoro (emanazione di Scienze Politiche, 40 posti; test scritto il 7 settembre e orale il 12).

Anche la preiscrizione a Medicina e ai diplomi dell'area va presentata entro il 31 agosto. La prova di ammissione al corso di laurea è il 7 settembre, per i diplomi il 12.

● **Vercelli.** Lettere e Filosofia offre corsi di laurea quadriennali in Filosofia, Lettere, Lingue e Letterature straniere. Non è prevista l'immatricolazione per Lettere classiche, Lettere moderne, Lingue e letterature straniere moderne: sono corsi ad esaurimento.

Per quanto riguarda i corsi di perfezionamento dopo la laurea nell'anno accademico 2000/2001 sono stati attivati Cure palliative, Relazioni d'aiuto, Nursing oncologico e Neuropsicofarmacologia infantile alla facoltà di Medicina di Novara; Diritto dell'ambiente a Giurisprudenza in Alessandria; Filosofia e teologia a Lettere di Vercelli.

Per maggiori riferimenti si può contattare l'area studenti del Rettorato (0161-261521) o entrare nel sito www.unipmn.it.

Il rettore dell'«Avogadro» Ilario Viano

E nel Acqui si formano interpreti e traduttori

ACQUI TERME

Sono già state aperte da qualche giorno le iscrizioni ai corsi di diploma per traduttori ed interpreti dell'Università di Genova: la segreteria è in piazza del Duomo 6, per informazioni si può telefonare allo 0144/321804 (email: uniacqui@acquinipcom.it). «I posti disponibili, come per lo scorso anno accademico, sono cento - spiegano in segreteria -. Dopo la preiscrizione occorrerà quindi superare un esame di ammissione, che si terrà il 14 ed il 15 settembre. La prima prova verterà su temi di cultura generale, mentre la seconda prova avrà come tema la conoscenza delle lingue».

Il corso di diploma universitario per traduttori ed interpreti, ha una durata di tre anni, durante i quali si devono sostenere ventuno esami. E' inoltre previsto l'effettuazione di un soggiorno all'estero.

La sede universitaria decentrata di Acqui Terme, che fu capo alla facoltà di Lingue e letterature straniere moderne dell'ateneo genovese, è dotata di modernissimi laboratori linguistici ed offre la possibilità di effettuare lezioni con l'ausilio della teledidattica e di internet.

Ai corsi per traduttori ed interpreti che si tengono ad Acqui ci si può iscrivere anche recandosi direttamente alla segreteria della facoltà di Lingue, che si trova in piazza Santa Sabina 2, a Genova (tel. 010-2095850). Dall'anno accademico 2001/2002, il polo universitario acquese attiverà anche corsi di Designer industriale, oltre a quelli di comunicazione. [g. l. f.]

Negli ampi locali ricavata anche una sala per videoconferenze

La Uil si sposta in via Fiume

Tutti i servizi trasferiti nella nuova sede

ALESSANDRIA

La Uil cambia sede e da via Trotti si trasferisce in via Fiume 10, dove da oggi saranno in funzione tutti i servizi. «L'inaugurazione degli uffici avverrà soltanto in autunno - spiega il segretario provinciale, Mauro Casucci -. Gli utenti possono rivolgersi subito, e fino alle ferie di Ferragosto, al personale in attività nei locali di via Fiume, che in passato ospitavano la ditta "Manifatture Alessandria" e poi erano stati a lungo in disuso». La nuova sede è doppia rispetto a quella di via Trotti: in tal modo la Uil ha potuto estendere la superficie di tutti i servizi, dall'assistenza fiscale al patronato, dal settore sanitario a quello per i pensionati. «E' stato istituito anche un nuovo ufficio, il Centro per l'occupazione (meglio noto come Cpo; ndr) - afferma Casucci -. E' una diramazione dell'analoga struttura già avviata a livello nazionale e si occupa in particolare delle problematiche dei disoccupati, del precariato e di tutte le nuove forme di lavoro». In via Fiume, ci sarà posto anche per una moderna sala da posti, che potrà essere utilizzata per videoconferenza. I locali sono climatizzati e dovrebbero essere ideali sia per il personale dipendente, sia per la clientela. L'impegno economico complessivo per l'acquisto del fabbricato è stato di circa un miliardo e milioni. La Uil informa che sarà modificato solo il numero telefonico del centralino: da oggi bisognerà comporre lo 0131/287711. Per il patronato, il Caf e gli altri servizi del sindacato, restano validi i precedenti numeri. [m. d.]

Dopo il trasloco durato due giorni apre oggi la nuova sede della Uil, in via Fiume

Atteso il nulla osta

Sepolta a Vignale la donna trovata morta in casa

ALESSANDRIA. Non è ancora stato rilasciato dalla magistratura all'impresa di pompe funebri (sola) il nulla osta per i funerali della pensionata Elda Bonicelli, 79 anni, morta nella sua abitazione al secondo piano della palazzina in Lungo Tanaro Magenta, al civico 43. Il decesso risaliva ad alcuni giorni prima, non è escluso nella notte tra lunedì e martedì. Le esequie si svolgeranno, comunque, nella parrocchia di Santa Maria della Sanità, agli Orti e, poi, la salma sarà tumulata nel cimitero di Vignale Monferrato, dove è già sepolto il marito, ex ferroviere.

La donna, da tempo sofferente di sindrome depressiva, era molto anziana, non usciva quasi mai, anche se aveva buoni rapporti soprattutto con una vicina, che in questi giorni, però, era fuori città. La figlia della vicina, rincasando la sera dal lavoro, sentiva il rumore della televisione accesa in casa di Elda Bonicelli e non pensava minimamente che l'anziana potesse star male. Solo domenica, vedendo la saracinesca abbassata al mattino, si è preoccupata, ha avvertito una parente e poi ha deciso di dare l'allarme sul 113. La pensionata era riversa in bagno. [a. m.]

Che giornate in questo finale di luglio!

Aveva ragione la benzinaia della Langa a dirci sabato che di cieli così ce n'è pochi durante l'anno. Volta di azzurro cobalto il mattino presto e la prima del tramonto, azzurro celeste solo un poco più pallido, ma che garantiva ancora i contorni nitidi del paesaggio, anche al mezzodì. Un nero intenso la notte, costellata come mai da e, maestosa nel allungarsi da Nord a Sud Ovest, dalla quasi dimenticata Via Lattea. L'abbiamo rivista stagliarsi nitida sulla collina del Monferrato, nonostante uno sfacciato faro da discoteca: a Sud il Sagittario (poche queste notti estive adatte a vederlo sull'orizzonte) con a lato l'uncino dello Scorpione. Proprio sopra il nostro capo il «triangolo estivo» formato dalle luminose stelle di Vega della Lira, Altair dell'Aquila e Deneb del Cigno. E' in occasioni come questa che viene da ricordare come la Via Lattea indicasse ai pellegrini la strada per Santiago de Compostela e, in tempi ancora più lontani, la sede dell'ultimo cammino delle anime dei trapassati.

Luglio fresco, la media gradi

Soltanto 22,5° la media mensile finale, che è quindi di due gradi al di sotto dei valori degli ultimi dieci anni. Una temperatura fresca, accompagnata da piogge moderate, anche queste di delle che hanno rallentato la ne delle frutta, che era stata invece accelerata, all'inizio, dai calori di maggio e giugno.

Persino l'uva luglienga è annoverdognola nei suoi acini un po' allungati. Arriverà comunque, appena in tempo per l'Assunta, la monferrina "uva della Madonna" a regalarci la fragranza zuccherina dei suoi acini rotondi.

Agosto s'inizia sotto i migliori auspici. L'anticiclone delle Azzorre è finalmente arrivato e sembrerebbe ben posizionato per garantirci cieli e temperature in aumento. Soltanto qualche nuvola possibile, con i soliti strascichi temporaleschi, tra domani e venerdì.

Il fine settimana, invece, sarà nuovamente sereno anche sul nostro Piemonte sud occidentale, adatto alle grandi manovre vacanziere. Che interessano ormai tutti. Finiti i tempi in cui la cultura contadina minacciava: niente mosto di vino per chi, ad agosto, va "all'acqua", cioè in vacanza.

fulvio@romano.iallline.it

L'arrivo dell'anticiclone

Avevamo previsto il rapido passaggio di una perturbazione atlantica per venerdì, ma anche la pronta ripresa di anticiclone, «testa di ponte» di quello delle Azzorre. In una e-mail un lettore ci chiedeva, con preoccupazione, se la sua gita in montagna sarebbe stata asciutta e funestata da temporali. Abbiamo sommesso, a partire dal primo pomeriggio di venerdì, per cielo specchiato. Speriamo che anche sui crinali delle Alpi sia stato così.

proprio la anticiclonica ad aver spazzato il cielo con le brezze fresche che hanno caratterizzato questo eccezionale fine settimana. Sole brillante, quindi, ma senza caldi Anche fine di luglio conferma pertanto l'andamento di mese dalle medie tutto sommato molto contenute.

Autista indifferente cane investito

Non esistono soltanto persone che, nell'imminenza della partenza delle ferie, abbandonano gli animali, fatto altamente deplorevole. Io ho assistito ad un altro tipo di episodio che ha avuto come protagonista un cane e che desidero denunciare pubblicamente per la violenza e l'indifferenza umana che lo ha caratterizzato.

Percorrevo in auto la strada che Borgo San Martino porta a Terruggia, mentre davanti a me c'era un'altra vettura condotta da un uomo. Improvvisamente un cane ha attraversato la strada (il caso vuole che fosse addirittura sulle strisce pedonali) e l'automobilista l'ha investito in pieno: il corpo dell'animale, sfracellato, è finito ai bordi della strada. Probabilmente l'automobilista non ha potuto far altro, ma ciò che solleva il mio sdegno è che non ha accennato, neppure dopo l'incidente, al minimo tentativo di frenata, men che meno si è fermato per vedere in che stato aveva ridotto il cane.

Mi domando se un atteggiamento di tale freddezza e indifferenza non abbia ripercussioni, poi, anche nei rapporti umani. Quando non si fa più fatica a tacitare il senso di pietà per quanto ci succede intorno, c'è da riflettere molto e i pensieri che se ne ricavano non sono certo positivi.

Lettera firmata
Terruggia

Proposta di legge contro la metcalfa

I danni provocati dalla metcalfa sono molto gravi: annienta colture e riduce parchi e giardini ai limiti della praticabilità. Ecco perché ho presentato in Regione una proposta di legge che preveda l'assegnazione di contributi per la lotta a questo parassita che soffoca le piante, causando conseguenze irreparabili. Ritengo sia utile procedere alla lotta biologica mediante l'introduzione di un limitatore naturale; il predatore da utilizzare appartiene alla famiglia dei dryinidi, è lungo due millimetri e si nutre di giovani metcalfe. In provincia, il problema è particolarmente sentito a Ovada, Novi e Tortona. Secondo la mia proposta la Regione dovrebbe contribuire versando ai Comuni un contributo pari al 30 per cento della spesa sostenuta per dar corso alla lotta biologica.

Marco Botta
Consigliere regionale An

TOSSICODIPENDENZE

EMERGENZA SANITARIA: 118.
Alessandria: Cri 0131 262.242; Cr Verde 0131 262.256; C S 0131 270 027 **Acqui:** Cri 0144 322.300; Cr 0144 323 333; 0144 321 020 **Arquata S.:** Cr Verde 0143 636 430 **Bassaluzzo:** Cr Verde 0143 489 877 **Bassignana:** Avs 0131 926 841 **Bosco Marengo:** C S 0131 270 027 **Cabella L.:** Cri 0143 67 300 **Casale:** Cri 0144 714 433 **Cassine:** Cri 0142 452 258; Cr Verde 0142 463.310. **Misericordia** 0142 781 010 **Castellazzo B.:** C S 0131 270 027 **Castelnuovo B.:** Cri 0131 823 535 **Cerrina:** Cri 0142 946 030 **Felizzano:** Cr. Verde 0131 791 616/7 **Gavi:** Cri 0143 643.070. **Mariscengo:** Cr 0141 **Novi:** Cri 0143 20.20 **Ovada:** Cr Verde 0143 80.420. **Pontestura:** Cri 0142 Cri 0141 927 317 Cri 0131 233 060 **Sale:** Cri 786 695. **Sezzadio S.:** Cri 0143 65 176. **Stazzano:** Cr. Verde 0143 85 002 **Tortona:** Cri 0131 811.333; Misericordia 811.247. Avs 0131 **Vignale:** Cri 0142 **Vignole:** Cri 0143 87.300 **Villavernia:** Cr. Verde 0131 83.177 **Voghera:** Cri 0383 45.666

FARMACIE DI TURNO

Oggi ad **Alessandria** è di turno la farmacia Invernizzi: via Vochieri 37 (0131 251.819), aperta dalle 9 alle 12,30 e dalle 15,30 alle 19,30. Per farmaci a pagamento, su prescrizione medica urgente, svolge servizio a settande abbassate dalle 12,30 alle 15,30 e dalle 19,30 alle 9 del giorno successivo. Negli altri comuni le farmacie di turno svolgono anche servizio di reperibilità. **Acqui:** Albertini corso Italia 70 (0144 322 630) **Casale:** Del Valentino: corso Valentino 82 (0142 452 617). via Garibaldo 13 (0143 2017). Frascara: piazza Alessandria (0143 80 341) **Tortona:** Centrale via Emilia 160 (0131 Comunale I: viale Manzoni (0131 861 311)

PRONTO

Alessandria: 0131 206.537 e, 207.224; **Acqui:** 0144 777.211; **Casale:** 0142 434.226; **Novi:** 0143 322.211; **Ovada:** 0143 82.81; **Tortona:** 0131 0131 968.111

GUARDIA MEDICA

0131 206.000; **Acqui:** 0144 311.440; **Casale:** 0142 434.334; **S.:** 0131 270.027; **Castelnuovo B.:** 0131 858.763; **Novi:** 0142 943.422; 0131 791.616/7; **Gavi:** 0143 642.561; **Novi:** 0143 33.21; **Ovada:** 0143 81.777; **S. Sebastiano C.:** 0131 788.209; **Serravalle:** 0143 636.179; 0131 0131 968.111.

Associazione orafa

Gli uffici chiusi per ferie

Da oggi, gli uffici dell'Aov, in piazza Don Minzoni 1, chiusi per ferie. Riapriranno il agosto, per preparare «Valenza gioielli», in programma dal 7 all'11 ottobre. [r. c.]

Letture e giochi

«Giratondo» a Casale

«Giratondo, giramondo: letture e giochi dal mondo» è l'iniziativa di oggi alle 17,30 nel cortile di palazzo Langosco, con Micol Rosso, per bambini di età compresa fra i 6 e gli 8 anni. [r. ca.]

Mostra di pittura

Core espone a Champoluc

L'artista casalese Fernando Core espone fino al 27 agosto nella scuola elementare di Champoluc. Si può visitare 10-12,30 e 16.30-20. [r. ca.]

Patronale

Oggi la fiera del bestiame

Per la patronale di Felice, a Ovigllo, oggi 10,30 c'è la Fiera agricola e del bestiame. Alle 21,30, ballo liscio con l'orchestra di Daniele Cordani. [r. al.]

Vendesi
In
Banco lotto Ricevitoria sisal
Trattative riservate
Telefonare ore negozio
0131 673845

ECONOMICI
MAGAZZINIERI per ditta uomo/donna cerca lavoro/centro S.p.a. sede di lavoro Ovada e Casale Mon
Telefonare 0172.9121

PK Per la pubblicità su LA STAMPA publikompass

COMUNE DI CASTELNUOVO SCRIVIA

PROVINCIA DI ALESSANDRIA

Avviso di pubblicazione Adozione della Variante strutturale al Piano Regolatore Generale

Il Responsabile del Servizio vista la Deliberazione del Consiglio Comunale n. 38, in data 21/7/2000, con la quale è stata adottata la Variante Strutturale al Piano Regolatore Generale Comunale riguardante:

- Modifica dell'art. 12 delle N. di A; • Modifica dell'art. 18 delle N. di A; • Modifica dell'art. 17 delle N. di A; • Modifica dell'art. 19 delle N. di A; • Modifica dell'art. 20 delle N. di A; • Ampliamento area industriale in regio alla strada per Pontecurone; • Ampliamento area industriale in strada per Molino; • Ampliamento area industriale in strada per Tortona. • Riclassificazione area industriale in località Garbici:

- Vista la Circolare del P.G.R. n. 16/URE del 18/7/1989; - Visto l'art. 1 della L.R. n. 41 del 29/7/1997; - Vista la L.R. 56/77 e s.m.i.;

Avvisa che ai sensi dell'art. 15, comma 8, della L.R. 56/1997 e s.m.i. la delibera di adozione in via definitiva della Variante strutturale di P.R.G.C. è depositata in visione presso la Segreteria Comunale per giorni 30 (trenta) consecutivi a far tempo dal 28/7/2000.

Che, contemporaneamente, della delibera è pubblicato presso l'albo pretorio del Comune

IL SEGRETARIO COMUNALE
dott. Alessandro Parodi

IL RESPONSABILE DEL SERVIZIO
arch. Sergio Ballabio

Un circuito di telecamere collegate 24 ore su 24 con le forze di polizia

Spie elettroniche all'Acos di Novi

Contro i furti notturni

Massimo Putzu
NOVI LIGURE

Acos blindata contro ladri e rapinatori. La sede dell'ex municipalizzata gas e acqua in corso Italia 49 è dotata di nuovo avanzato sistema d'allarme. E' collegato ore su le forze di polizia che vengono immediatamente allertate in caso di rapine o furti. Sono state utilizzate le più recenti tecnologie. Sofisticati processori e telecamere controllano gli accessi dell'edificio: sono tutti strumenti installati per scoraggiare i banditi ed impedire ai ladri di entrare in azione, soprattutto nelle ore notturne quando la sede Acos resta incustodita e rappresenta facile bersaglio per i malviventi. Insomma il servizio di controllo e vigilanza, che durante l'orario d'ufficio viene assicurato anche dalla presenza di una guardia giurata, è stato ulteriormente potenziato. Dunque, una misura in più, a tutela dell'attività dell'azienda e della propria clientela - oltre mila utenti provenienti dai comuni Novese e dell'Ovadese - che si rivolge in corso Italia 49 per tutte le pratiche riguardanti i servizi di gas e acqua.

Sul fronte dei lavori ci sono da segnalare in autunno quelli che riguardano il terzo lotto del centro storico di Novi. Come per i precedenti consisteranno nel rifacimento delle fognature e dell'acquedotto, oltre alla posa dei cavi di alimentazione delle linee elettriche e telefoniche e alla sistemazione in porfido della pavimentazione delle strade. Riguarderanno via Cavour, nel tra via Roma e via Giacometti, vicolo Poggio, via Grumasci, tra via Girardengo e via De Ambrosis, i vicoli Misericordia e Spinola, e via Capelloni. Le opere verranno finanziate da Acos e Comune, in base ad convenzione, e la per l'ex municipalizzata sarà complessivamente di 640 milioni. Sono poi in corso di avanzata esecuzione i lavori di metanizzazione e sostituzione delle tubature della rete idrica di Rigoroso e Vocemola, le due frazioni di Arquata Scrivia. Infine il Comune di Arquata, che con Novi e l'Amga di Genova è uno dei tre soci di Acos spa, ha assegnato alla stessa azienda la gestione degli impianti termici degli edifici comunali che varrà per i prossimi dieci anni.

La sede dell'Acos di corso Italia 49 dispone di un sofisticato sistema d'allarme

Al Centro per la raccolta differenziata

Casale vara moduli per smaltire i rifiuti

CASALE

Il centro di raccolta differenziata dei rifiuti sarà trasferito, nel giro di un anno, da via XX Settembre, dov'è attualmente, al nuovo sito in industriale, andando in precisa richiesta dei cittadini del Ronzone che lamentano il rumore e il provocato dalla discarica dei rifiuti differenziati.

L'impianto nuovo è in modo tale da sentire ai cittadini di servirsene direttamente nel modo più semplice; i metodi, comunque, si cominceranno già a sperimentare in via XX Settembre (orari dalle 8,30 alle 11,45 e dalle 15 alle 17,45, il sabato solo al mattino e chiusura estiva dal 7 al 21 agosto) «monitorando» il territorio, con la compilazione da parte degli utenti di un modulo sui rifiuti che si conferiscono.

L'assessore Elena Sassone

Intanto si prepara il trasloco via dal Ronzone ma solo tra un anno

I moduli prestampati sono di tre tipi: per i rifiuti urbani differenziati provenienti da fabbricati civili, nel territorio di Casale; delega a chi, pur provenendo da fuori città, sia stato incaricato da un residente a Casale di conferire gli stessi tipi di rifiuti, (magari svuotando la cantina o il solaio); per i rifiuti assimilabili agli urbani provenienti da attività economiche in territorio comunale. I rifiuti, suddivisi per tipologie, vanno dalla carta e cartone ai rottami di legno, ferro, elettrodomestici, frigoriferi, lattine in alluminio, batterie auto, pneumatici usati, rottami di vetro, rifiuti ingombranti (pezzi d'arredamento, beni di consumo durevoli ecc.). Nei moduli si registrano informazioni come dati anagrafici, residenza dell'utente, l'indirizzo del luogo da cui provengono i rifiuti, tipo di rifiuti conferiti e del veicolo che li ha conferiti.

Portare i rifiuti al Centro raccolta differenziata non costerà nulla, ma il centro potrà concordare con l'utente la quantità ammissibile giornaliera o la frequanza ammissibile, in relazione alla frequanza di svuotamento dei tori. Tutto questo per incentivare al massimo la raccolta differenziato.

La Regione ha già annunciato che dal prossimo anno ci sarà un aumento di 10 lire sulla tassa stabilita per ogni chilo di rifiuti urbani conferiti, un ulteriore aumento per l'anno successivo fino ad arrivare ai 1° gennaio del 2003, quando si dovrà pagare il costo reale dell'effettivo smaltimento.

Intanto è terminata la gestione del Comune per la raccolta dei rifiuti, che passa nelle mani Consorzio Smaltimento Rifiuti, con un passaggio di personale (circa 30 persone) che per rimangono dipendenti comunali, ma che dal prossimo anno saranno di fatto dipendenti del Consorzio, un contratto (Federambiente) migliorativo rispetto a quello attuale. [f. n.]

Persi i raccolti, si chiede l'intervento del fondo nazionale di solidarietà

Gravi danni dall'ultima grandinata

Nel Tortonese devastati 3 mila ettari di colture orticole

CASTELNUOVO SCRIVIA

Alla tremenda grandinata di San Guido dell'11 luglio, che ha devastato parte delle colture della provincia, se ne è aggiunta un'altra, venerdì scorso, che ha procurato effetti disastrosi in particolare nella di Castelnuovo, Pontecurone e parte del Tortonese. Le prime stime dei danni si aggirano su più di 10 miliardi: oltre 3 mila ettari completamente «bruciati». A farne le spese sono state le colture orticole intensive: meloni, angurie, pomodori, sedani, insalate, carote e cipolle. Ma si contano forti perdite anche per la bietola da zucchero e il mais.

Addirittura, le cipolle si parla di ben ettari di mancato raccolto nel solo territorio di Castelnuovo. Dati preoccupanti soprattutto in relazione al fatto che questa parte della provincia è giudicata una delle zone più vocate a questo tipo di colture. Solo i tuberi, poiché crescono sotto terra, sono riusciti a salvarsi alla violenta grandinata che si è abbattuta in modo fitto e prolungato.

Per incontro alle esigenze dei coltivatori si muovendo le associazioni: la Coldiretti, ad esempio, ha preso contatti il Settore Territorio Agricoltura della Provincia perché vengano al più presto terminati i sopralluoghi e delimitato il territorio danneggiato al fine di poter inoltrare le domande al Fondo di Solidarietà Nazionale e quindi di dare risposta alle richieste di aiuto lanciate dalle aziende colpite.

Inutile dire che questa batosta ad aggiungere problemi si molti che deve già affrontare il settore in questo periodo. Agli imprenditori agricoli non rimane che sperare nella sollecitudine degli enti preposti a garantire un ristoro che possa porre rimedio ai danni causati dal maltempo. Così come del resto accordato da Provincia e Istituti di credito in occasione mancati raccolti provocati siccità. [r. al.]

E' del Ghana. Abbandonata sulla bretella di Novi

Una donna denuncia «Rapita e violentata»

OVADA

Una donna di 22 anni, proveniente del Ghana, ha denunciato di essere stata sequestrata e violentata da tre sconosciuti. La ragazza sarebbe anche rapinata di quanto nella borsa e quindi abbandonata nei pressi della bretella autostradale, nei pressi di Novi, dove è l'hanno raccolta gli della Polizia Stradale del distaccamento di Bolforte Monferrato.

La giovane donna ha raccontato ai poliziotti di essere scesa alla stazione di Ronco Scrivia mentre viaggio in treno per Torino, dove abita. Con l'p ha raggiunto Arquata, dove alle 6 del mattino, un giovane, si è offerto di portarla con la sua di .

Alla periferia della città l'uomo ha improvvisamente estratto pistola e ha bendato la ragazza. l'aiuto di un amico l'ha portata in un appartamento, probabil nell Novi, dove è stata costretta a subire rapporti sessuali anche da terza persona. Ricaricata in auto abbandonata presi dell'autostrada dove, superando la rete di protezione, è riuscita a raggiungere una strada vicina, ha chiesto aiuto ed è stata soccorsa dagli agenti della Polstrada che l'hanno accompagnata in caserma.

Gli agenti, in base alle indicazioni fornite dalla ragazza, stanno cercando di individuare i tre uomini. [r. bo.]

Sull'A26. Ha patteggiato

Rubò 5 milioni a una turista nell'autogrill

ALESSANDRIA. Rubina Morelli, 37 Eboli, sabato a rubare all'autogrill «Stura» sulla A26 isri ha patteggiato davanti al giudice Amerio, chiamato a processarla per direttissima, nove mesi di reclusione senza condizionale avendo precedenti penali. Ha ottenuto gli arresti domiciliari. Era difesa da Giulia Boccassi.

La donna aveva approfittato della confusione che regnava nel locale, per avvicinarsi ad una turista in coda alla cassa; con destrezza le aveva sfilato dalla borsa il portafoglio milioni e mezzo e si era allontanata. Il gesto, però, non era sfuggito ad una pattuglia della polizia in servizio di appostamento antiscippi che l'ha Recuperato il denaro. [e. c.]

Festa a Costa d'Ovada

Ettore Compalati ricordato col premio del bosco»

OVADA

Alla chiesetta di Santa Lucia, suggestiva località boschiva a monte di Costa d'Ovada, si è svolta domenica la «Festa del Bosco». Ogni anno, in questa occasione, viene assegnato il riconoscimento di «Amico del e persona che si è sempre impegnata per la salvaguardia dei boschi e dei suoi abitanti. Il premio consiste in una scultura in legno, raffigurante un fungo.

Quest'anno il premio, ormai giunto alla 26ª edizione, è stato assegnato alla memoria di Ettore Compalati, personaggio molto noto e prematuramente scomparso, ideatore di questa festa come di tante altre iniziative di Costa d'Ovada. Per l'occasione è stata dotata di una campana che porta il suo nome.

Molta commozione anche quando Ettore Compalati è stato ricordato con breve discorso in dialetto, dal generale dei carabinieri a riposo, Romano Nervi. [r. bo.]

Acqui, Garrone (FI) replica a Bosio

Il candidato sindaco? «Si decide con il Polo»

Pier Domenico Garrone, esponente di Forza Italia

ACQUI

«Le candidature per le prossime elezioni comunali devono essere concordate nell'ambito della Casa per le libertà». L'invito è stato rivolto ieri al sindaco Bernardino Bosio dall'acquese Pier Domenico Garrone, in qualità di componente dell'esecutivo regionale di Forza Italia. Nei giorni scorsi Bosio aveva infatti indicato nelle persone di Pier Luigi Muschiato e dall'assessore alla cultura Danilo Rapetti, i probabili candidati della Lega Nord alla carica di sindaco per le prossime elezioni comunali che si terranno nella primavera del 2002. «Forza Italia, è oggi il primo partito in città con oltre il 30 per cento di consenso e dispone di dirigenti e militanti che hanno maturato esperienza politica e che hanno l'idoneità e la capacità per candidarsi al ruolo di sindaco - spiega Pier Domenico Garrone - Non è certamente un problema di nomi: Paolo Bruno, Maria Teresa Cherchi, Adolfo Carozzi, Ferruccio Allara, Alberto Ivaldi, Franco Arosio, Pier Giorgio Benzi, Eliana Barabino, per citare alcuni. Sempre secondo Garrone «Forza Italia di Acqui Terme, ha tutti i titoli per proporre agli alleati della Casa per le libertà un proprio candidato a sindaco. E nel 2001 di ottenere per un acquese la candidatura del Polo per la Camera dei Deputati. Nella precedente tornata politica la candidatura del Polo alla Camera dei Deputati fu del territorio ovadese». Pronta e telegrafica la replica di Bosio alla dichiarazione di Garrone: «Non mi risulta che vi siano accordi nell'ambito della Casa per la libertà, per quanto riguarda le prossime elezioni comunali».

[g. l. f.]

ALESSANDRIA

Ruba occhiali da Salmoiraghi immediatamente

Un valenzano, con moglie e figlia, ieri pomeriggio ha rubato un paio di occhiali da sole da Salmoiraghi in piazza Libertà. E' scattato l'allarme e l'uomo è stato acciuffato nella vicina libreria Pissore da un carabiniere fuori servizio. E' stato poi consegnato a una pattuglia del radiomobile. [r. al.]

SALE

Festeggia 101 anni: lavorò in filanda e tabacco

festeggiato 101 anni Rosa Costa, nata il 31 luglio 1899 e che vive nella residenza per Villa Cora di Sale. La vegliarda, in pensione da secolo, ha lavorato alla filanda, in campagna e nella locale fabbrica di tabacco. [s. c.]

PONTESTURA

Mangiatori d'angurie la gara è annullata

Per l'assenza di concorrenti è stata annullata la gara di mangiatori di angurie, che avrebbe dovuto tenersi domenica nell'ambito della festa di San Giacomo. I cocomeri stati mangiati alla cena in piazza organizzata dalla Pro Loco. [r. sa.]

Incidente in cantiere grave un extracomunitario

Un operaio extracomunitario è rimasto vittima di un infortunio ieri nel primo pomeriggio in un cantiere di strada Sabbioni. Soccorso da un'ambulanza del 118 è stato ricoverato in gravi condizioni all'ospedale. Per gli accertamenti intervenuti i carabinieri [r. c.]

Furti in camper e roulotte tre slavi denunciati

In un autogrill sulla A26, la polstrada ha fermato tre slavi che gironzolavano tra camper in . Il loro comportamento era sospetto e non è da escludere che possano essere gli autori dei recenti furti su camper e roulotte. I tre sono stati denunciati [r. bo.]

Felizzano, nell'area dei divertimenti anche l'«acquagym» per le mamme

Un agosto super al Family Park

Animazione e tante attrattive per i bambini

Tante attrattive e speciale iniziativa a Ferragosto al Family Park di Felizzano, che festeggia il quarto anno di attività

Per la quarta stagione estiva, il Family Park è un punto di riferimento importante per i bambini e gli adulti che intendono trascorrere un pomeriggio divertente all'aria aperta. Nella quiete di Felizzano, lungo la statale Alessandria-Asti, a poche centinaia di metri dal casello dell'autostrada A21, i titolari del grande parco (aperto dalle 10 alle 20, il sabato fino a mezzanotte) hanno apportato ulteriori migliorie alle strutture. Da quest'anno, ad esempio, si può tuffare nella piscina ma chi vuole stare troppe ore in acqua può trovare alternative straordinarie. Ci sono i gonfiabili, vera attrattiva per i più piccoli, che possono esplorare il ventre di una balena entrando dalla bocca e uscendo dalla coda, oppure superare gli ostacoli del «galeone dei pirati», ma anche ispezionare il castello o salire sulla testa della giraffa.

C'è poi una seconda piscina, colorate, realizzate in pvc e quindi atossiche. Per ragazzi e adulti, è poi funzionante la batteria con sei tappeti elastici. Fra le altre attività si segnala la pista per le auto a batteria, in cui gli Under 14 possono dimostrare ai genitori di essere già bravi alla guida. L'area «little baby» è invece riservata ai bambini di età inferiore a 4 anni: spiccano le macchinine a pedali e gli scivoli da cui tuffarsi in allegria e senza alcun pericolo. Il contatto con la natura è assicurato dalla presenza dello zoo: ci sono la cammellina Family (l'ultima nata e già eletta mascotte del parco), l'ippopotamo Herbie, che pesa quintali e divora ogni giorno 350 chili di fieno, e tanti altri esemplari, dalle zebre al lama.

Il Family Park, che ha ospitato l'Estate ragazzi e i bambini di Cernobyl (presto arriveranno anche quelli di Sarajevo), si appresta a festeggiare Ferragosto con un programma speciale: oltre all'animazione in piscina per far divertire i ragazzi e all'Acquagym (che viene allestito puntualmente ogni domenica per la gioia delle mamme che seguono le lezioni), il 15 agosto ci sarà la tradizionale grigliata, inizio alle 20. Successivamente, piano-bar e possibilità di fare il bagno notturno.

AL GALLEHUS, COCKTAIL E INTRATTENIMENTO MUSICALE

ALESSANDRIA

Ha aperto trionfalmente con una testimonial di classe come Martina Colombari: si chiama Gallehus il cocktail american bar di via Bergamo 90, aperto tutti i giorni (domenica esclusa) dalle 7 del mattino a mezzanotte, ed anche oltre.

«Non siamo una semplice caffetteria - spiegano al Gallehus -: alla sera cerchiamo di offrire anche un po' d'intrattenimento. Sabato, ad esempio, ci sarà il duo femminile D & con un repertorio di grandi successi. Tornerà altre due volte in agosto».

Il Gallehus è dotato di un confortevole déhors; per chi preferisce l'interno, c'è l'aria condizionata. Due baristi, giovani ma professionalmente già preparati, preparano a richiesta una ricca di cocktail.

Il locale chiuso per ferie dal 14 al 19 agosto; la gestione è curata dalla società L. A. Service, che si occupa anche di un self service via Pistoia, l'Evergreen.

Camping e piscina

Valmilana, oasi a dieci minuti da Alessandria

ALESSANDRIA. Il camping Valmilana è aperto tutto l'anno in regione Valmadonna, a sette chilometri e meno di dieci minuti di strada da Alessandria. Immerso nel verde e nella quiete delle colline che circondano la città, ospita migliaia di stranieri e d'estate accoglie tantissimi giovani che trascorrono le giornate nella splendida piscina dell'impianto, oppure sul campo da calcio di dimensioni regolari, su quello da calcetto (inaugurato di recente) o si divertono con il beach-volley (vengono organizzati anche tornei di questa appassionante disciplina). C'è anche un laghetto per gli appassionati di pesca sportiva. Funziona anche il servizio bar-ristorante e pizzeria. Gli orari d'apertura della piscina sono 10-19, tutti i giorni. Per Ferragosto, è in previsione una festa diurna e sul bordo vasca, con attrazioni ancora in fase di definizione. Ci sarà anche la possibilità di fare il bagno notturno.

In vasca a Tortona

Alla Dellepiane tariffe agevolate per tutti i gusti

TORTONA. Una vasca olimpionica di metri e piccola, per bambini: è quanto offre la piscina Dellepiane, che si trova nell'omonimo viale tortonese. Apertura dalle 10 alle 19, con condizioni d'accesso tali da agevolare tutti.

Nei giorni feriali il biglietto costa 9 mila lire (7 mila il ridotto); 13 mila e 9 mila sabato e festivi. Poi ci sono gli abbonamenti da 10 e 20 ingressi e i cosiddetti «amatoriali» da 10 per chi - dal lunedì al venerdì - è libero solo dalle 17,30 in poi.

In quella fascia oraria c'è anche un biglietto speciale a 5 mila lire e lo stesso trattamento è applicato anche per la pausa pranzo (12,30-14,30) e, su richiesta, anche in altre due ore consecutive di un qualsiasi giorno feriale.

Si organizzano anche corsi di ginnastica acquatica il martedì e il giovedì (proseguono sino all'11 agosto): si in pausa pranzo, oppure in orario serale (dopo le 19).

Stasera c'è Omar

Non solo bocce alla Familiare via libera al ballo

ALESSANDRIA. Non solo bocce: alla Familiare, in viale Massobrio, si balla anche e in tanti ad affollare lo spazio dedicato alle danze per cinque serate alla settimana.

Oltre al martedì, si può sbizzarrire tra valzer e mazurche dal giovedì alla domenica. Scelgo i dischi un dj navigato come Franco Tosca e talora arrivano anche orchestre di grido: in poco tempo hanno suonato alla Familiare le orchestre di Franco Bagutti, Franco Bastelli, Patrizia e Al Rangone.

Stasera c'è quella di Omar, che sta riscuotendo ovunque ampi consensi: e l'11 toccherà a Ricky Show. Sabato ci sarà anche l'appuntamento la bellezza, con l'elezione della miss di «Un volto per il turismo». E a fine mese c'è pure in programma una gara di ballo. Alla Familiare si può anche cenare, il ristorante all'aperto è libero a tutti; la serata del giovedì a chi viene a ballare è anche offerta una spaghettata.

RIAPRE A FELIZZANO IL...
FAMILY PARK
APERTO
25 9
Gonfiabili ▪ Tappeti elastici ▪ Animali
Natura ▪ Piscina palline
PISCINA
(AL) - 10 EST
Autostrada Torino - Piacenza (uscita Felizzano/Quattordio)

PISCINE VALMILANA
2 vasche grandi di cui 1 con idromassaggio - 1 piccola per - 2 beach volley - giochi per - campo calcio (regolamentare) - campo per calcetto (regolamentare) campo - minigolf
LOCANDA DEL PECCATO DI GOLA
VALMIGLIARA - VALMADONNA (AL) TEL. 0131.507.777
CAMPING VALMILANA CAMPING
Per un'estate indimenticabile vi aspettiamo a Valmilana!
SERVIZIO NAVETTA A.T.M. DA ALESSANDRIA
ARRIVO IN PISCINA ORE 13,55 - PARTENZA PER ALESSANDRIA ORE 18,55

Per e.. tanto altro
Piscina Comunale Dellepiane
di Tortona
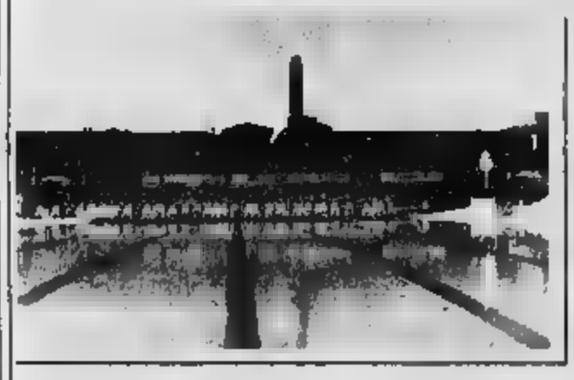
▪ Ginnastica acquatica
▪ Beach-volley
▪ Servizio bar tavola calda
▪ Corsi nuoto per bambini adulti
Per informazioni Tel. 0131.811.588
APERTURA SABATO 3 GIUGNO
Gestione Derthona Nuoto
C.O.N.I. - Polisportiva Derthona - F.I.N.

Gallehus
Cocktail American Bar
APERITIVI • BUFFET E BUONA MUSICA PER TUTTI
Via Bergamo, 90 - 15100 Alessandria
Tel. 0131.264315

Dancing estivo del liscio
La Familiare
Presenta
Martedì 1 Agosto
OMAR
LA VOCE DEL CUORE
A Luglio si balla anche Martedì, Giovedì, Venerdì
Sabato e Domenica con il DJ FRANCO TASCA
Viale Massobrio 18 - Tel. 0131 262951 - Alessandria

FOTO QUICK
ALESSANDRIA
Via Ferrara 8
Tel. e fax 0131.352661
www/paginegialle.it/fotoquick
FOTO QUICK
PASSA AL DIGITALE!
▪ Gamma di sorgenti digitali
▪ Stampe da floppy da CD
▪ Sviluppo e stampa APS

- APERTO TUTTO IL MESE DI AGOSTO -

L'appuntamento più importante d'autunno coinvolgerà ancora di più le colline

Fiera del tartufo: obiettivo territorio

Sarà promossa in tutta Europa e a New York

Giuseppina Fiori

ALBA

Mentre «Estate in collina» ravviva le serate di Langa e Roero con i suoi appuntamenti, Ente turismo, il presidente Claudio Alberto e il Comune con il sindaco Beppe Rossetto e l'assessore all'Immagine Bruno Ceretto lavorano già per le manifestazioni autunnali, che avranno il momento culminante nella settantesima Fiera nazionale del tartufo, dal 6 al 22 ottobre.

Il clima è di ottimismo per i dati confortanti che arrivano dal turismo nell'Albese: nei primi 6 mesi del 2000 si sono avuti 45.956 arrivi (+4,05 rispetto al '99) e presenze (+2,22%).

Il presidente dell'Ente turismo, Claudio Alberto, commenta: «Le Langhe e il Roero si confermano come una delle zone del Piemonte in cui il trend è più positivo. Al di là delle varie manifestazioni, noi Atl siamo impegnati a favorire lo sviluppo di quella che è diventata ormai l'industria del turismo, attraverso il coordinamento delle iniziative sul territorio, dando visibilità alla nostra zona e ai suoi prodotti in occasione di appuntamenti importanti».

Per la Fiera del tartufo, l'ente ha affidato la rassegna agroalimentare «Alba qualità» ad «Expo Turist», «Itinera», «Uniarti» e «Well Come». Proporrà, dal 6 al 22 ottobre (da venerdì a domenica) i prodotti agroalimentari di qualità (tartufi, vini, formaggi, dolci, salumi, riso, olii) del Nord Italia. Gli stand sono passati dai 150 del '99 a 200 di quest'anno, ma non sono sufficienti ad accogliere tutte le domande.

«Sono esauriti da mesi - dice il presidente di "Expo Turist" Fabrizio Pace -. Con rammarico dobbiamo rifiutare richieste». S'inizierà il 23 settembre con l'investitura del Podestà e il «Villaggio del palio» nel centro storico, che creeranno il clima della «Giostra delle cento torripalio degli asini» di domenica primo ottobre. Il 30 settembre si aprirà il mercato del tartufo nel cortile della Maddalena che rimarrà aperto fino al 12 novembre, mentre il 28 settembre inizierà il festival di danza «Alba Dance» al teatro Sociale. La fiera sarà inaugurata il 6 ottobre (teatro, ore 17) e per il taglio del nastro sono stati invitati il ministro dei Lavori Pubblici, Nerio Nesi, e il presidente della Regione, Enzo Ghigo. Tutti potranno immergersi nel mondo del tartufo frequentando i corsi «La virtù di avere» (prenotazioni 0173335833).

Il 4 novembre grande asta del tartufo al castello di Grinzane Cavour. Per favorire i turisti con tariffe agevolate, l'Ente turismo ha stipulato convenzioni con il consorzio taxisti di Caselle, con la società albese «Albarent» e con l'autonoleggio «Bruno Surra» di Bra.

L'Ente sarà presente in autunno alla maratona di New York, parteciperà alla Rda di Colonia (borsa del turismo, 21-24 agosto), alla Fiera d'estate di Cuneo, alla rassegna dell'artigianato pinerolese (26 agosto-6 settembre) e agroalimentare di Desana (Vercelli, 15- 18 settembre), alla Douja d'or di Asti (8-10 settembre). A novembre, trasferta ad Amsterdam, Parigi, Londra, Boblingen (Germania) e sul Reno.

In alto la presentazione della Fiera del tartufo 2000 con (da sinistra) il sindaco Giuseppe Rossetto, Claudio Alberto e Bruno Ceretto, sopra e a fianco tre «trifolao» protagonista della rassegna

Con la Regione

Pronto il «tour» di presentazioni

ALBA. L'assessore regionale alla Montagna e foreste, Roberto Vaglio, in collaborazione con l'Unione regionale trifolao, presieduta da Teresio Vaschetto, ha promosso una serie di incontri in località di villeggiatura per presentare le varie fiere del tartufo in calendario in Piemonte.

Le fiere piemontesi dedicate alle trifole sono dieci, di cui nove regionali e quella nazionale di Alba. Alcuni incontri si sono già svolti a luglio. Gli appuntamenti di agosto sono: oggi martedì 1 agosto ad Alassio con la delegazione di Mondovì, domani a Limone con Asti, il 4 a Laigueglia con Moncalvo, l'8 a Borghetto Santo Spirito con Vezza; il 9 a Bordighera con San Sebastiano Curone; il 29 agosto a Santa Margherita Ligure con Murisengo (ore 19-24).

Il 10 settembre il gruppo di Rivalba Torinese andrà a Stresa, mentre il 22 settembre Alba presenterà la sua fiera nazionale a Beausoleil (Francia). **[g. f.]**

Spettacolo sulle tradizioni contadine

Serata con le «masche» una proposta da Casale

Debutto in Langa, tourneé in Romagna «Lo porteremo dove ce lo chiederanno»

Paolo Zavattaro e Claudio Politano in un momento dello spettacolo a Sinio

CASALE

Far sposare la cultura delle nostre terre e la tradizione con le feste di paese, ovvero abbinare gli antichi racconti delle veglie contadine con le sagre che puntano sul buon vino e l'immancabile gastronomia. La proposta è della Casa della Luna Azzurra, associazione culturale che fa capo a Paolo Zavattaro, protagonista da anni in tutta Italia di spettacoli d'«antico memoria». Proprio in questi giorni l'attore e produttore è stato in tournée in Romagna dove per tre serate ha portato in scena «Voci da altre colline».

Si tratta di uno spettacolo incentrato sulle storie di Masche (le streghe delle colline) e di altri esseri soprannaturali, che tornano a rivivere nei racconti della Casa della Luna Azzurra, rievocazione di antiche veglie contadine (le «cunte») che vedevano come protagonisti sulle aie dei cortili, o nelle stalle, i narratori orali.

«Il titolo dello spettacolo prende origine proprio da quelle dicerie di paese, o spesso voci intuite di personaggi fantastico e reale, che animavano le feste paesane e soprattutto le lunghe notti del mondo contadino, nelle veglie estive e invernali - dice Paolo Zavattaro - nei loro racconti non mancavano le storie di paura che sapevano affascinare ascoltatori di ogni età, storie di strani esseri soprannaturali, streghe e folletti».

Lo spettacolo - che ha una durata di 70 minuti, ma anche una versione più breve - è stato presentato per la prima volta a Sinio, sulle Langhe, nell'agosto dello scorso anno durante «La notte delle Masche», in collaborazione con le associazioni culturali Il Nostro Teatro e L'Arvangia. Paolo Zavattaro l'ha portato la scorsa settimana in Romagna, affiancato da un fisarmonicista di Sant'Arcangelo, una prima prova a Bertinoro e poi spettacoli in un vecchio mulino a Verucchio, nei pressi di San Marino, e a Montefiore, in una radura, in piena notte, con gli spettatori giunti dal bosco con le lanterne.

«Si tratta di uno spettacolo molto suggestivo che potrebbe far da cornice ad ogni momento di festa delle nostre terre - sottolinea Zavattaro - durante le sagre, in occasione della vendemmia, ai Santi, con le castagnate, in inverno, o durante serate enogastronomiche a tema». Chi fosse interessato alla proposta può contattarlo allo 0360-675959. **[r. sa.]**

Ieri ancora una giornata di trattative: si è aperto uno spiraglio su prezzi, contributi e rese. La firma nella notte?

Moscato, l'accordo per la vendemmia si avvicina

Le industrie dello spumante propongono un'intesa quinquennale

Sergio Miravalle

TORINO

«Signori alle 20,30 qui dentro scatta l'allarme automatico, lo devo bloccare». Il custode del palazzo di corso Stati Uniti, dove ha sede l'assessorato regionale all'Agricoltura, ha tentato, inconsapevolmente, di dare una mano affinché si arrivasse all'accordo sull'uva moscato. E forse ci è anche riuscito visto proprio a quell'ora le parti sembravano ormai vicine all'accordo. Nella saletta del primo piano dove si svolgono le trattative le delegazioni guidate rispettivamente dal presidente del Consorzio dell'«Asti» Guido Bili e dall'industriale Emilio Barbero (di Canale) per conto degli spumantieri e dal presidente dell'Assomoscato Giovanni Satragno per la componente agricola si sono fronteggiate per l'intero pomeriggio. Al tavolo centrale i funzionari regionali e l'assessore all'Agricoltura Deodato Scanderebech che ha fatto una rapida comparsa poi è andato all'incontro con il presidente del Consiglio Amato, ieri a Torino.

La trattativa è ripartita dai punti già fissati lo scorso giovedì e ribaditi nell'assemblea dei vignaioli domenica pomeriggio in piazza a Santo Stefano Belbo.

L'assemblea in piazza domenica a S. Stefano Belbo con il presidente dell'Assomoscato Giovanni Satragno. Al sodalizio aderiscono 4000 dei 6000 produttori di uva

Il prezzo dell'uva moscato alla prossima vendemmia sarà quello dello scorso anno, ovvero 16.700 lire al miriagrammo (10 chili d'uva). Su questo le parti concordano, così come c'è l'intesa sul calo della resa massima delle doc a 80 quintali-ettaro (oppure a 83 come hanno proposto le industrie). Sul contributo aggiuntivo per la gestione del sistema e lo smaltimento delle eccedenze le industrie, che avevano proposto altre 400 lire sono salite a 600 (ovvero 62 lire a bottiglia, ma per un'intesa lunga almeno 5 anni) e la parte agricola interverrebbe con altre 200. Ai contadini andrebbero così «in tasca» 16.500, più altri 20 quintali ad ettaro per l'uva destinata a produrre l'aromatico per 5000 lire a mg., rispetto alle 3000 dell'anno scorso. E a questo si dovranno aggiungere i possibili contributi regionali. La trattativa ieri alle 21 era ancora in corso in un clima più ottimista. La firma nella notte?

UN EVENTO DA DIECIMILA SPETTATORI CHE COINVOLGERA' ANCHE VALLE BELBO, ASTIGIANO E ALESSANDRINO

Il Grinzane Festival in trionfo ad Alba

ALBA

Con oltre diecimila spettatori si è conclusa la prima edizione del «Grinzane Festival», svoltasi ad Alba e Savigliano, dal 20 al 30 luglio. Il gran finale si è avuto domenica nel centro storico albese con spettacoli di strada presentati dai gruppi «Les Pietons», «Acquaragia Drom & Taraf da Metropulitana», «Sarruga» e con il reportage «Racconto di una città: Alba», al teatro Sociale. Promotori, i teatri Stabile di Torino, Sociale di Alba, Milanollo di Savigliano e il Premio «Grinzane Cavour».

Il presidente del «Grinzane», Giuliano Soria: «La rassegna, che ha proposto 35 spettacoli in otto giorni, si conferma come uno dei momenti più importanti di valorizzazione del territorio». Calato il sipario sulla prima edizione, il «Grinzane Festival» proseguirà dal 4 agosto al 10 settembre con la sezione «letteratura e spettacolo».

Inaugurata a Santo Stefano Belbo, in occasione del cinquantenario della morte di Cesare Pavese, con lo spettacolo «Dialoghi», a cura della compagnia Teatros, alla casa natale dello scrittore (ore 21). Alle 22,30 veglia letteraria «Cesare Pavese. Un bilancio 50 anni dopo» con Guido Davico Bonino, Ernesto Ferrero, Giuseppe Guglielminetti, Lorenzo Mondo e Giovanni Tesio (agriturismo Gallina). Sarà proiettato anche «Cesare Pavese poeta» per la tv, realizzato dalla Rai. Oltre Santo Stefano, i Comuni ospitanti sono Alba, Dogliani, Grinzane Cavour, Magliano Alfieri per la provincia di Cuneo; Canelli, Castelnuovo Calcea, Cortanze, Costigliole d'Asti, Montemagno e Tanaro nell'Astigiano e Giorgio Monferrato in provincia di Alessandria. **[g. f.]**

Il gran finale del Grinzane Festival ha portato nelle strade del centro storico albese un'affascinante serie di spettacoli di strada presentati dai gruppi «Les Pietons», «Acquaragia Drom & Taraf da Metropulitana», «Sarruga» e con il reportage «Racconto di una città: Alba», al teatro Sociale. L'appuntamento è stato promosso da Stabile di Torino, Sociale di Alba e Milanollo di Savigliano

IPER
S.S. 35 BIS DEL GIOVI POZZOLO F.RO
TEL. 0143.416662

A dal 24 Luglio al 6 Agosto
Cocktail d'estate
All'Iper il mix di convenienza e qualità più fresco dell'estate.
Iper Il paese della grande

Il concerto, a ingresso gratuito, chiude il tour ligure della cantante

Irene Grandi infiamma Pietra

Stasera la grinta della rocker fiorentina

Augusto Rembado
PIETRA L.

Firenze fine Anni '60, suona dappertutto, nei bar, nelle [illegible]tine, nelle piazze. Voglia [illegible] fare musica e crescere, Irene Grandi inizia così. La gente ha capito e «assimilato» la sua grinta e capacità di cantare e fare musica. Questa sera un altro concerto in Liguria. A Pietra Ligure, nelle piazza centrale, ad ingresso libero. Si prevede una presenza record di pubblico.

[illegible] «Rosso e Blu» è il titolo dell'ultimo album di Irene Grandi [illegible] a fine '99. Segna l'inizio della sua collaborazione [illegible] Vasco Rossi. «Questo disco mi fa sentire più libera, più grande, più donna. Avevo bisogno di esprimere un cambiamento di sprigionare nuova energia», dice Irene.

[illegible]sta sera, alle 21,30, l'attesa show [illegible] piazza XX Settembre a Pietra con il palco che sarà allestito in «fucsia» alla basilica di San Nicolò. Uno scenario suggestivo già felicemente collaudato negli ultimi anni da Elio e le Storie Tese, Vittorio De Scalzi e la Storia dei New Trolls ed altri big dello spettacolo. Irene Grandi promette il meglio di se stessa con un show senza risparmiare energie.

Irene Grandi protagonista questa sera a Pietra Ligure

LA [illegible] Ad aprire la rassegna pietrese era stato ad inizio luglio Alice con un originale concerto, con brani «classici» e impegnati del suo repertorio, all'interno della basilica stessa di Pietra. Terzo appuntamento il 9 agosto con Francesco Baccini. Quarta data, con nome a sorpresa, il 17 agosto nell'area esterna al palazzetto dello sport [illegible] viale Repubblica.

[illegible]CA Vista la cronica carenza di posti auto in centro [illegible] Pietra Ligure [illegible] nelle [illegible] limitrofe l'organizzazione (agenzia Eccoci [illegible] Comune di Pietra Ligure), invitano il pubblico a recarsi a piedi nella zona dello spettacolo. Piazza XX Settembre [illegible] facilmente raggiungibile [illegible]a ponente da via XXV Aprile (Aurelia-stazio[illegible] ferroviaria) [illegible] da levante (ponte del Maremola-Aurelia). I pedoni saranno favoriti dal fatto che in quasi tutta quest'area, lungomare compreso, c'è l'isola pedonale dalle 21 ad oltre le 24. Per chi lascia l'auto a monte dell'Aurelia, fra il campo sportivo e le vie lungo il torrente Maremola (via Crispi e via Sauro), ci sono gli accessi alla [illegible]e a mare con sottopassi. Piazza XX Settembre è a meno di 500 metri dalle fermate dei bus di linea e della stazione Fs.

Primi anche il bar della Stazione e i bagni Cadorna

«El Chico» & «El Doctor» guidano Festivalmare

ALASSIO

I bagni «Cadorna» di Alassio, con il loro [illegible] «Enzo El Chico», guidano la classifica dei bagni marini [illegible] Festivalmare, grande referendum [illegible] i lettori de La Stampa che sta ormai entrando nel vivo. Il fatto che siano a 5892 tagliandi, come [illegible] El Doctor», dj dei Tropicana e della Terrazza, lo staff del bar della Stazione di Alassio, la discoteca Le vele di Alassio e il drink & Music Daubaci di Vado Ligure significa che il «gruppo di [illegible] marcia compatto per arrivare alla vittoria finale. Una vittoria, comunque, assolutamente non scontata. Non solo perchè alle loro spalle c'è una agguerrita fila di pretendenti ma anche perchè, stando ai si dice, molti pretendenti stanno facendo protattica non consegnando le schede, tenendole per da parte per consegnarle, assieme, alla fine del referendum in modo da non dare vantaggi [illegible]li avversari.

Nelle categorie non «coperte» dai protagonisti che hanno fatto gruppo ai primi posti si trovano «Cremma e cioccolato» di Alassio tra le gelaterie, e la «Tribù latina» tra i gruppi musicali. «Ma [illegible] gara è affascinante perchè nonostante quello che sembra il distacco non è così grande come si potrebbe supporre. I giochi sono ancora completam[illegible]te aperti e l'arrivo dei turisti, [illegible] la loro partecipazione al gioco, può rivoluzionare qualsi[illegible] pronostico», commentano all'agenzia Eccoci che cura l'ormai tradizionale appuntamento[illegible]n il referendum. **[a. p.]**

[illegible]FI [illegible] AGGIORNATA AL 28-7-2000

BAGNI MARINI	VOTI
CADORNA (Alassio)	5892
BAGNI LIDO (Noli)	1682
BAGNI EUROPA (Andora)	1280

Medi[illegible] (Diano M[illegible]) **620**; Lido Sirene (Ber[illegible]) [illegible]; Atlantic (Laigueglia) **145**; Le Bolle [illegible] **134**; Morgana (Andora) **110**; San Pietro (Albisola Superiore) **102**; N[illegible] (Albisola) [illegible]; Ondina (Albissola Capo) **80**; Vittoria (Celle Ligure) [illegible], Olimpia (Savona) **48**; Nelly (Alassio) **40**.

BAGNINI	
ENZO EL CHICO (Cadorna-Alassio)	5892
[illegible] LUCA (Europa-Andora)	1183
MARCOS (Lido-Noli)	826

Umberto Tinelli (Lido-Noli) **776**; Roberto (Atlantic-Laigueglia) **135**; Max **134**; Massimo (Nino) (Morgana-Andora) **110**; Gianni Ciaccia (S. Pietro-Albisola) **98**; Samuele T. (Ondina-Albissola Capo) **80**; Oreste Mazzarotto (Bagni Vittoria) **55**; Mike (Nelly-Alassio) **40**; Antonio (Ospedaletti) **25**; Gigi (Hotel Capo Noli) **24**.

DJ	
MAURIZIO «EL DOCTOR» (Tropicana - La Terrazza)	5892
PAOLO ALLARA (Onda Ligure)	1575
RINOX	1178

Zorro (Barock Café) **620**; Giannice (Malibù) **375**; Andrea Poggio **204**; Fex (Loano) **136**; Franki Dj **70**; Master Dbs (Sporting Club Sanremo) **64**; Giuliano R. **49**; Walter Beccaria (La Casa di Luis) **45**; Tomahawk (Ceriale) **45**

GELATAI	
CREMMA E CIOCCOLATO (Alassio)	2147
SIMONA E PAOLA (Pappus-Noli)	2098
IRIE L'ISOLA ALLEGRA (Andora)	1293

Walter (Il Dattero-Finale L.) **369**; Sunny Bar (Diano M.) [illegible] Pinotto (Calizzano) **149**; Mario (Bar Sempione-Albenga) **136**, Irde (La Grotta-Albissola M.) **80**; Bruno (Gelateria [illegible] Porto-Savona) [illegible] Caffè Dona (Andora) **39**, Maruzia (Sanremo) [illegible].

BARISTI	
STAZIONE ALASSIO	5892
IGOR (Nelson-Spotorno)	959
O'ILARIO (Samarcanda)	622

Beppe e Roby (Barock Café) **620**; Tony (Mojka Bar-Alassio) **550**; Carlo e Pietro (Rialto-Pietra L.) **380**; Dany e Chiara (Bagni Lido-Noli) [illegible]; Piscopo [illegible] dell'Agave-Cenesi) **243**; Irene (Bagni Lido-Noli) **200**; Tino (Bar Roma-Sanremo) **159**; Silvia (Happy Meal) **149**; Prince (Bar Campo-Calizzano) **148**; Irene (Atlantic-Laigueglia) [illegible]5; Alex (Caffè Torino - Albenga) **139**; Aldo - Angelo - Mario (Bar Hanti-Loano) **136**; Italo's (Stellanello) **95**; Paola [illegible] Nelson-Spotorno) **86**; Mattia (Harley Caffè-Ceriale) **73**, Silvia (Ondina-Albisola Capo) **59**.

DISCOTECHE	
[illegible] VELE [illegible]	[illegible]
BAIDA (Noli)	116[illegible]
BIT BELOW (Andora)	1032

[illegible] (Pietra L.) **379**; Ju Bamboo (Savona) **153**; [illegible] Suerte [illegible] I Pozzi (Loano) **141**; Covo Disco Dinner **100**, Giza (Sanremo) **86**, Sporting Club (Finale L.) **62**

DRINK & MUSIC	
DAUBACI (Vado Ligure)	5892
SAMARCANDA (Andora)	1183
BIBLOS	936

Barock Café (San Bartolomeo) **620**; Tropicana **382**; Jaws Gasoline (Finale L.) **337**; Caffè Gavioli (Loano) **136**; Big Ben Pub (Sanremo) **134**; Harley Caffè (Ceriale) **73**, Mata Mua (Andora) **71**; Casa di Luis (Saliceto-CN) **46**; Café Dona (Andora) **39**

GRUPPI MUSICALI	
TRIBU' LATINA	2818
LUCIO FOSSATI BAND	1171
IRISHIELDS	593

Michele Del Mistero **430**; I Capovolti **155**; Smiles Boys **141**, [illegible] Trade (Sanremo) **134**; Quish **113**; Tremendicanti **112**, Klasse Criminale **80**, Tony D'Abbiero (Ceriale) **73**, 4 Belle bambine **55**; Ivano Nicolini **37**; Molten Lizzies **29**.

In passeggiata ingresso libero, per chi vuole c'è una tribuna Vip

Luca Carboni al Palco sul Mare per Rapallo nuova invasione

Mauro Boccaccio
RAPALLO

Dopo i trentamila accorsi in passeggiata per Irene Grandi, venerdì scorso, il «Palco sul Mare» di Rapallo accoglie questa [illegible] a bordo del pontone galleggiante Luca Carboni. Altro nome di assoluto spicco, destinato quantomeno a bissare il successo incassato dalla cantante fiorentina.

Con un posto fisso nel cuore di migliaia [illegible] fanciulle che non l'hanno mai abbandonato, neppure quando ha messo su famiglia, Luca Carboni è un artista che da una quindicina d'anni scrive e canta canzoni che parlano d'amore senza mai perdere di vista i problemi generazionali. A cominciare dalla prima che ha scritto, nel 1984, quella genialata [illegible] «Intanto Dustin Hoffman [illegible] sbaglia un film» che piombò come un fulmine nel panorama musicale di «quegli anni là» regalando la prima, grande popolarità a questo musicista bolognese dall'aria timida e perbene che piace tanto alle donne.

Luca Carboni stasera canta a Rapallo

Luca Carboni viene infatti considerato un malinconico «sex simbol», capace però di grandi guizzi da hit parade, come «Ci vuole un fisico bestiale», «Silvia lo sai», «Mare Mare» e tanti altri successi. E molto bene sta andando anche l'ultimo album, intitolato «Carovana», presentato [illegible] anteprima nei mesi [illegible] in diversi teatri italiani.

Per assistere al concerto di Luca Carboni basta raggiungere entro le 22, e rigorosamente appiedati, il lungomare di Rapallo chiuso al traffico automobilistico. L'ingresso è libero, ma chi volesse godersi la serata in primissima fila può accedere alla tribuna davanti al «Palco sul Mare». L'ingresso costa 20 mila lire e l'incasso verrà devoluto in beneficenza.

Altra postazione molto «gettonata» è quella dei vari dehors all'aperto dei bar del lungomare, con le sedie e i tavolini che vanno a ruba a cominciare dall'ora dell'aperitivo. Molto gardito, comunque, anche lo «struscio» sotto le palme della passeggiata dove sono presenti anche fornitissime bancarelle di libri. Il grande palco acquatico è dotato di due maxischermi che assicurano a tutti un'ottima fruibilità del concerto. Presenta la serata Max Garbarino.

UNA SERATA MAGICA AL CASINO' DI SANREMO

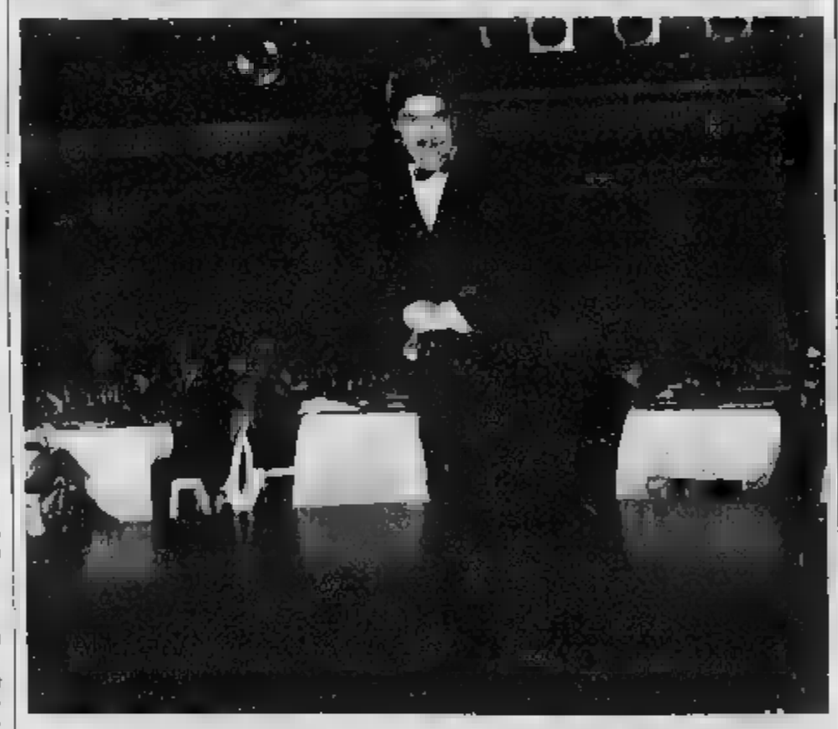

La [illegible] di Gigi Proietti, l'ovazione del Roof

Un Gigi Proietti versione cantante, più che attore, quello che l'altra sera ha entusiasmato al Roof Garden del casinò. Ha proposto, fra l'altro, un omaggio a Frank Sinatra; ha ricordato i tempi in cui, universitario, cantava nei night; ha celebrato Vittorio Gassman recitando alcuni versi della Divina Commedia imitandone anche la voce. Oltre un'ora e mezzo di spettacolo che il pubblico [illegible] apprezzato fino in fondo. Nella foto di Gatti un momento della performance dell'attore. **[m. c.]**

Confusione - Montemagno

Le OFFERTE di agosto

...chi prima arriva meglio alloggia...

Agosto [illegible] aperto [illegible] i pomeriggi dal lunedì al sabato (chiuso il 13-14-15)

SPECIALIZZATI in
[illegible] d'arredamento [illegible] tendaggi
Biancheria per la [illegible] - copridivani
Tappeti
Intimo

Maxi offerta polo firmate
FILA - KAPPA - LACO...

CONFUSIONE È IL GRANDE SPACCIO AZIENDALE

Biancheria per la casa	Aperto
Tessuti d'arredamento	dal Lunedì al Sabato
Tende e spugne a peso	dalle 9 alle 12
Tappeti	dalle 15 alle 19
Intimo (uomo donna)	
Jeanseria (di tutte le marche)	Sono solo 10 min.
Abbigliamento	da Asti

MONTEMAGNO D'ASTI - Via Roveglia, 12/14 - Tel. 0141/63136

Interessanti preventivi per forniture di tovaglieria, tendaggi e biancheria ad alberghi, ristoranti, bar, comunità

A FELIZZANO...
...NON SOLO
PANIFICIO

... ma anche piscina

FELIZZANO (AL) - STRADA STATALE 10 EST
tel. 0323 7057386 - 0131 444794

La kermesse prosegue con le chitarre dal Messico e sonorità dalla Mongolia

Canti dal mondo nelle valli biellesi

Oggi a San Paolo Cervo le ninne-nanne scozzesi

SAN PAOLO CERVO

Le canzoni, le ballate e le ninnenanne scozzesi dei «Tannahill Weavers» aprono questa sera la diciassettesima «Val Musica». Torna anche quest'anno il caratteristico appuntamento con la rassegna sotto la stelle che anima le serate dei villeggianti nell'Alto Biellese.

La collocazione dei concerti avrà quella del circolo ricreativo «Valet», all'Asmara, che per l'occasione è stato dotato di un tendone a fine di garantire lo svolgimento del programma anche in caso di brutto tempo.

Nel piccolo e suggestivo centro affacciato sul torrente Cervo e caratterizzato dalle antiche case dal tetto di pietra, la band alle 21,30 proponendo un repertorio che attraversa i secoli, fatto di canzoni locali (scatenati reels e ghighe), di ballate originali e di ninne-nanne. Il quintetto ha alle spalle una lunga e consumata carriera, punteggiata da concerti in tutto il mondo e di una ricca discografia che dal '79 ad oggi conta ben 14 album. I «Tannahill» sono una delle formazioni più importanti nell'ambito del folk revival scozzese che ha superato il quarto di secolo rimanendo fedele ad uno stile rigoroso e preciso: la chitarra che cesella e tiene il ritmo, il violino e la cornamusa caratteristici delle sonorità nordiche, ed i flauti che accompagnano il tutto con ottimi impasti vocali.

Il quintetto scozzese dei Tannahill Weavers approda questa sera alle 21,30 a San Paolo Cervo ospite della diciassettesima edizione della «Val an musica» La rassegna si svolge quest'anno al Circolo Valet dell'Asmara

Il secondo appuntamento è in programma venerdì con i canti ed il folklore del Messico. In pedana saliranno «Los Mariachis de Atlixco», un settetto «classico» che vede in line-up tre chitarre di varia forma, due violini e due trombe. Quasi tutti i musicisti che si presentano sul palco con un abito nero, la camicia bianca dal colletto , pantaloni ornati da fascia figure ricamate in argento e naturalmente un largo sombrero con di sciarpa multicolore, la «zarape», appoggiata sulla spalla), cantano ed accompagnano il solista, Daniel Palacios. Non mancheranno ovviamente i mitici brani «La cucaracha», e «El Jarabe tapatio», divenuti l'inno che evoca, per tutti, la musica messicana.

Infine domenica sarà la volta dei «Bortes» e delle sonorità tradizionali della Mongolia. Del gruppo fanno parte artisti tutti diplomati al conservatorio Ulaan Baatar, eccellenti virtuosi dei singoli strumenti. I temi della loro musica sono ispirati all'Oriente: dominano i murhin khuur (i violini a tre del) e l'incredibile dei cantanti.

Gli spettacoli s'iniziano alle 21,30 e sono gratuiti. Oltre ai tre concerti in programma da questa sera, domani si balla liscio il gruppo «I continental», giovedì c'è una grande gara di tarocchi, mentre sabato grande party dal pomeriggio con la festa dei bambini e il concerto alle 21,30 della band «Blood Valley/ Arbeja». [p. g.]

Valtournenche

Si ride il Mago Oronzo

Il palatenda allestito in località Plan de la Galen ospita oggi alle 21, nella località valdostana, lo spettacolo del Mago Oronzo, alias Raoul Cremona, magia e cabaret tutto da ridere.

Verbania

Burattini in piazza

Burattini tradizionali per la rassegna che parte venerdì in piazza Ranzoni a Verbania. Dalle 21,15 spettacolo con «Pirù, Pirù» proposto da «I Burattini di Walter Broggini», compagnia varesina. Il cartellone comprende 4 rappresentazioni fino al 25 agosto, sempre al venerdì sera.

Arquata

Fisarmoniche a Rigoroso

Al circolo Fratellanza di Rigoroso una frazione di Arquata Scrivia, è in programma stasera un raduno di fisarmonicisti: si esibiranno dalle 21,30 Atos Bassissi ed Emilio Cervetto e interverrà anche la Fisorchestra «Città di Genova». Dalle 19,30 funzionerà anche uno stand gastronomico.

Novi Ligure

«Storie dell'Africa nera»

L'unica tappa in Piemonte di «Storie dell'Africa nera», con il «griot» (cantastorie senegalese) Mar M'Baye, e stasera alle 21,30 nel teatro all'aperto della biblioteca di Novi Ligure, in via Marconi 6. Luca La Porta accompagna al basso elettrico M'baye, che è interprete, danzatore e percussionista; la regia è di Pino Petruzzelli. Lo spettacolo è prodotto dal Centro Teatro Ipotesi di Genova.

Federica, la sirena del nuoto ipoteca un posto in finale

Roberto Eynard

C'E' ragazza nella più folta spedizione azzurra inviata dal nuoto a un'Olimpiade che la sua medaglia l'ha già vinta: è Federica Biscia, ventenne Villanova Mondovì, che a Sydney gareggerà nei 200 e 400 misti. «L'Olimpiade è sempre stata il mio grande sogno. Fin da bambina mentre guardavo le gare in tv mi dicevo: "Un giorno devo anch'io". E ora che mi sono qualificata non sto più nella pelle».

Anche perchè il visto sul passaporto per l'Australia era tutt'altro che sicuro...

«Venivo da un '99 amaro anche perchè avevo accusato dei malanni fisici. Ottenere il tempo di qualificazione non era facile. Ma caparbia e orgogliosa come sono, mi sono messa in testa di farcela e ci sono riuscita».

Nei 400 si presenta col record italiano mentre nei 200 è a un passo. L'Olimpiade potrebbe essere la gara giusta...

«Anche perchè l'obiettivo è quello di entrare in finale. Non posso aspirare ad altro. E' certo che in Australia per disputare la gara a otto per le medaglie dovrò battere il mio 4'47"63. Nei 200 l'obiettivo è quello di scendere sotto il 2'16"78. Che sarebbe primato nazionale».

Però lei ai mondiali di Atene, dove ha stabilito il record italiano, si era classificata quinta. E se si migliora...

«Non scherziamo. Entrare in una finale olimpica è già il top».

Dicono che lei renda al massimo quando è arrabbiata...

La nuotatrice Federica Biscia

«E' verissimo. Più incavolata e più vado forte. L'ultimo esempio è stato agli Europei di Helsinki. Avevo ricevuto alcune telefonate che non mi erano piaciute prima della gara dei 200 e guarda caso li ho fatto il tempo per Sydney».

Allora per il 16 e il 18 settembre, i giorni delle sue gare, organizzeremo dall'Italia un ponte telefonico...

«E' un'idea, ma è meglio di no. Anche perchè non ho mezze misure ed è altrettanto vero che filo quando sono molto serena. E mi credo è meglio trovarsi in questo stato d'animo. Quando si è arrabbiati si rischia di uscire di testo. Ed è l'ultima cosa che vorrei a Sydney. Perchè non voglio rovinare il sogno che porto con me da bambina».

Da domani a Portacomaro (nell'Astigiano) per nove sere tra teatro e gastronomia

Notti di luna e spettacoli nel paese del grignolino

PORTACOMARO

Nove giorni di musica e nel paese del grignolino. È quanto offre la quinta edizione di «Dalla Terra alla Luna», la fortunata rassegna di eventi culturali, artistici e gastronomici, che si svolge nel ricetto medievale, sotto il caratteristico torrione del paese a pochi chilometri da Asti.

La manifestazione s'inizierà domani e proseguirà fino a giovedì 10 agosto, con più appuntamenti ogni sera; quest'anno sarà inoltre dedicata a Eduardo De Filippo in occasione del nario della nascita.

Ogni sera, a partire dalle 20, la Pro loco preparerà la cena con ricette tradizionali. E a mezzanotte, l'attrice Luisa Accornero presenterà «Le dell'amo». Tutti gli appuntamenti hanno ingresso libero.

Questo il programma:

Domani: alle 21,30, «Kyle-Na-Na» (folk celtico) e «Piedi leggeri» proporranno «Concerto danzante»; 22,40, Teatro di Linus: «Patate fritte».

Giovedì 3: alle 21,30, Gruppo artistico villanovese, diretto da Margherita Amerio, in «Sur prevost pié der vost»; 23,15, Teatro di confine in «La Sacra Laude di Jacopone da Todi».

Venerdì 4: alle21,30, orchestra Mandolinistica Paniati in concerto; 22,45, «Patente illuminante» con i Gavasagrin; 23,20 replica dalla «Laude» di Jacopone da Todi.

Sabato 5: alle 20 cena a cura della Pro loco; 21,30, «Estremi» con la Compagnia della Candela; 22,45, «Le veglie» Gruppo artistico villanovese.

La compagnia della Baudetta tra i protagonisti della rassegna «Dalla terra alla luna» a Portacomaro

Domenica 6: alle 21,30, «Due prediche e'n cunsei», Compagnia della baudetta; 23, Teatro confine; panchina per due».

Lunedì 7: alle 21,30, Paola Spiletti e Luigi Poggi in «L'uomo dal fiore in bocca» di Pirandello; 22, «Teatro Superà» della compagnia Il barrito degli angeli

Martedì 8: alle 21,30, «Scarpette rosse» della Società precaria dell'arte; Giulia Gerbi in «Strega».

Mercoledì 9: alle 21,30, Silvia Belfiore e Anna Maria Schiano nello spettacolo «Musica e popolo». 22,40 replica de «La sacra Laude» e de «L'uomo dal fiore in bocca».

Giovedì 10: alle alle grande cena e brindisi alle stelle. Alle 22.30 recital di Mario Migliara, «Umano...Divino». [a. b.]

Il cartellone (che comprende sei concerti) si aprirà sulle note del prestigioso «Trio di Torino»

Limone, un'estate «classica» con Bach e Mozart

Stasera nella chiesa del convento al via la XXVIII rassegna musicale

LIMONE

E' il prestigioso Trio di Torino a inaugurare stasera alle 21,15, nella chiesa convento, la XXVIII Estate musicale, curata dal Comune con la direzione artistica del maestro Giovanni Mosca. Sei i concerti in programma fino al 22 agosto. Il «Trio di Torino» che apre il cartellone è una affermata realtà della musica classica nazionale: lo compongono Sergio Lamberto (violino), Dario Destefano (violoncello) e Giacomo Fuga (pianoforte), che collaborano dal 1987. Il trio si è esibito in Italia e all'estero, vincendo anche numerosi premi fra cui, nel 1990, il «Viotti» di Vercelli e ottenendo il secondo posto nel ' alla «Chamber music competition» di Osaka. In Giappone è poi ritornato due anni dopo per una tournée durante la quale ha suonato con i solisti dell'Ensemble di Tokyo. Il programma sarà dedicato in apertura a Beethoven, seguiranno pagine di Mendelssohn-Bartholdy e Smetana. Un noto violinista, Massimo Marin sarà protagonista venerdì, nella chiesa del Convento, del secondo concerto. Marin, che ha ottenuto nel '92, il riconoscimento «Una vita per l'arte», interpreterà con il suo «Guadagnini» del 1747, in duo con la pianista Cristina Ariagno, musiche di Bach, Mozart, Fauré, Saint-Saens e Debussy. Martedì 6 agosto sarà lasciato spazio ai giovani concertisti che sono stati segnalati dai Conservatori di Torino e di Cuneo e al quali verrà assegnato il «Premio Limone». Sono il pianista torinese Luca Ieracitano e il soprano Monica Tarone, allieva Ghedini di Cuneo di Silvana Moysio Bocchino. Proporranno composizioni di Vivaldi, Donizetti, Rossini, Grieg e Korsakov. Arie e romanze operistiche l'11 agosto con il soprano Antonella Bertaggia, il tenore Shin Young Hoon e il pianista fossanese Paolo Fiamingo. Come nelle precedenti edizioni della rassegna l'incontro con la lirica che proporrà eterne note di Mozart, Donizetti, Cilea, Verdi e Rossini. Sabato 19, il concerto nell'anfiteatro delle scuole, per accogliere l'orchestra Bruni al completo. La formazione diretta dal maestro Mo proporrà musiche di Haendel e con il solista Alberto Brondello (fagotto). Finale il 22 del mese con un recital di pianoforte: Pietro Denaria interpreterà brani di Ravel e Chopin. L'ingresso è libero. [v. p.]

Il Trio di Torino è composto da Sergio (violino) Dario Destefano (violoncello) e Giacomo Fuga (pianoforte) che collaborano dal 1987

PER LA PRIMA VOLTA IN ESCLUSIVA NELLA VOSTRA CITTA'
AMERICAN
MOTOR SHOW

straordinario successo per le nuove performance del DRAG RACING Team edizione "2000"

IN ESCLUSIVA PER L'ITALIA IL PIU' VELOCE DRAGSTER AMERICANO CON TURBINA D'AEREO
1-4 AGOSTO VIGLIANA P.zza F.lli Bandiera (P.zza Mercato) ore 21.15 INFO: 0338.2525599
EVENTI
* automobilismo acrobatico
* Dragster jet
* truck performance
* EXTERMINATOR
* moto Jumping
* sfida campioni
* parcheggi acrobatici
* car crash
5-8 AGOSTO DOMODOSSOLA STADIO ore 21.15 INFO: 0338.4061230
www.americanmotorshow.it - e - mail: ags@grisnet.it

Paolo Paoli incorona una reginetta del «Volto» e i vincitori del festival canoro di Spinetta

Dalla bellezza al canto

A Pavone la miss è Ilaria Bariani

Ilaria Bariani vincitrice della tappa del «Volto» di Pavone tra le damigelle In alto i premiati al festival canoro del Jolly Club di Spinetta

Dal «Volto per il turismo» al canoro: prosegue frenetica l'attività estiva di Paolo Paoli, che cala a seconda dell'occasione nel ruolo di organizzatore di rassegne o in quello di conduttore.

Al circolo ippico Le Fronde di **Pavone** è stata eletta la miss di turno, che risponde al nome di Ilaria Bariani, 14 anni, Pontecurone; lunghi capelli biondi, una grande passione per la palestra, è arrivata dopo alcuni piazzamenti alla conquista del primo successo una tappa del «Volto».

Giovanissima anche una delle damigelle: Monika Klaptocz, anche per lei, polacca d'origine e dotata una bella voce che in più di un'occasione potuto sfoggiare nelle gne musicali dei dintorni. L'altra damigella Alessandra Ferretti, vent'anni, di Carrosio: ballare è il passatempo preferito. Premio simpaty per Elisa Pareti, 19 anni, di Montecastello (hobby: il nuoto), mentre il riconoscimento della stampa è stato assegnato ad Ylenia Rainero, 20 anni, Cadepiaggio. Il calendario del «Volto per il turismo» prevede il prossimo appuntamento giovedì, Borghetto, dove anche una big band. Sabato l'appuntamento è invece a San Sebastiano Curone, dove l'iniziativa è a cura della Pro loco in collaborazione con il bar Patrucco, ospiterà la tappa. Martedì 8 si torna ad Alessandria, alla Familiare di viale Massobrio, il tappa trasferta, Borghetto Santo Spirito.

Dalla bellezza al canto, con il festival che si è al Jolly Club **Spinetta**, intitolato alla memoria di Renzo Lombardi. Una ventina i concorrenti, suddivisi nelle categorie Junior (sino a 14 anni) e Senior: in quest'ultima il successo da Sebastiano Sicardi, davanti a Giosef Procino e Samantha li. Premi anche a Nunzia Tulipano, Debora Pastorello Filomena Franzé. Grande equilibrio in campo Junior: alla fine è la tortonese Serena Ruggeri spuntarla, precedendo di pochissimo Emanuele Semino. Premiati anche il duo Donatella e Gabriele e Monika Klaptocz. Paolo Paoli ed Elena Caselli, che hanno presentato la serata, no al Jolly Club il 9 settembre per la patronale: condurranno la serata in cui sarà incoronata Miss Spinetta. [b. v.]

E' Carmen Consoli la novità di questa settimana: in vista del concerto che si terrà venerdì sera a Moncalvo pubblicheremo tutti i giorni un tagliando. Sono disponibili 31 ingressi gratis: se li aggiudicheranno le 31 persone che porteranno più tagliandi alle redazioni La Stampa di Alessandria (piazza Libertà 15) o Asti (via De Gasperi 6).

Proseguono le altre offerte scontate per i lettori. La mostra multimediale su Marengo, alla Cittadella, dà la possibilità di immergersi nella Storia, con un «Tg» che ripercorre la discesa di Napoleone Bonaparte in Italia.

A chi vuole noleggiare bici, Hobby Moto Novi, offre un servizio completo e senza imprevisti. Infine Family Park di Felizzano è l'ideale per portare i propri figli a trascorrere ore divertenti.

LA STAMPA MARTEDÌ 1 AGOSTO 2000 BLU NOTTI BLUES

fatto 30, fai 31

Gratis al concerto di

CARMEN CONSOLI

in p.za Carlo Alberto a **Moncalvo**, venerdì 4 agosto, alle 21,30

nome..... tel.

Ci sono 31 ingressi gratuiti al concerto di Carmen Consoli per i lettori che raccoglieranno più tagliandi. Per partecipare basta recapitare i coupon alla redazione de La Stampa, Alessandria, piazza Libertà 15, entro le 14 del 4 agosto. I vincitori saranno avvertiti telefonicamente e riceveranno l'ingresso omaggio alle casse. Non sono valide le fotocopie.

*Questo tagliando ha presentandolo allo stand gastronomico del festival permette una degustazione gratuita di vini doc del Monferrato.

Cabaret alla Casetta

E' Giorgio il vero inventore del personaggio

ALESSANDRIA. Dopo il duo Marco e Mauro e Giorgio Ariani arriva un altro cabarettista al circolo Europa La Casetta di via San Giovanni Bosco 63. Questa volta è il turno di Giorgio Porcaro, protagonista agli esordi in coppia Diego Abatantuono sul palco Derby di Milano.

Lui si è sempre definito il vero inventore del personaggio del «terrunciel' milanese» al cent' p' cent», che però fece soprattutto la fortuna del più celebre collega, da «I fichissimi» «Eccezzzionale veramente».

Lo stesso Abatantuono ha però rinunciato dopo qualche anno a questo tipo di «macchietta», limitandosi ad estemporanee citazioni nelle sue comparsate televisive. Porcaro, invece, non l'ha mai abbandonata: al cinema non ha sfondato (la sua pellicola più nota resta «Si ringrazia la Regione Puglia per averci fornito i milanesi», dove duettava con Jimmy il fenomeno), ma ha continuato a fare serate in giro e stasera farà felici gli appassionati della «milanesità stradia». Il biglietto costa 10 mila lire, in caso di maltempo lo spettacolo si farà al coperto. [b. v.]

Cultura «griot»

«Storie dell'Africa nera»

«Storie dell'Africa nera», con il «griot» (cantastorie senegalese) Mar M'Baye, è stasera alle 21,30 nel teatro all'aperto della biblioteca di Novi Ligure, in via Marconi 6. [r. al.]

Fisarmonicisti

Un raduno a Rigoroso

Al circolo Fratellanza di Rigoroso di Arquata, stasera è in programma un raduno fisarmonicisti: si esibiscono dalle 21,30 Atos Bassissi ed Emilio Cervetto la Fisorchestra «Città di Genova». [r. al.]

Sagre

Da Sale a Fubine

Per la festa di Sant'Anna Sale ospita una mostra fotografica di spaventapassori, attrezzi dell'ambiente rurale del passato; in serata danze Fiorenza Lelli. Ultimo giorno «Sportivamente Insieme» al campo sportivo di Silvano: danze Sergio Pranchi. Ai campi Cerrina di Fubine si balla con Paolo Tarantino il Miracolo italiano. [r. al.]

La rassegna Cremolino

A Cremolino si conclude, alle 21, la rassegna teatrale «Quelli di Molière» che presenta in piazza «47 e 31 morto che parla e che cammina». [r. bo.]

MASSIMI

	21	57	71	72	24
	65	63	62	56	48
CAGLIARI	34	51	23	53	56
	92	80	75	69	66
FIRENZE	13	36	64	31	48
	69	68	61	59	57
GENOVA	61	83	81	71	8
	62	54	49	46	45
MILANO	1	68	30	42	80
	82	81	73	61	55
NAPOLI	73	71	42	6	27
	61	58	51	49	47
PALERMO	72	22	30	60	61
	77			54	51
ROMA	33				75
	81	57	57	50	44
TORINO	59	72	69	64	16
	67	61	59	53	
VENEZIA	64	45	31	40	16
	74	64	59	52	49

IL

Ambi . Ambi centrali sul n. 33 di Roma. Ecco le 30 coppie su cui puntare. Il gioco va programmato per almeno 4 settimane consecutive come gli altri sistemi:

33-2	33-5	33-7	33-9	33-14
33-22	33-24	33-26	33-28	33-30
33-37	33-39	33-40	33-42	33-44
33-45	33-48	33-54	33-56	33-59
33-61	33-63	33-72	33-75	33-77
33-79	33-82	33-85	33-88	33-89

Ambate mature. Sono ambate in scadenza d'uscita, infatti tra parentesi indichiamo la presunta scadenza settimane:
Bari 61 (3); Cagliari 8 (4); Firenze 82 (5); Genova 39 (5); 75 (5); Napoli 84 (2); Palermo 11 (4); Roma 26 (2); Torino 47 (3); Venezia 54 (4).

Per questa settimana il computer ci consiglia i 40 ambi in frequenza sulla ruota di Bari

3-	3-32	3-64	87-35	87-9
3-	3-36	3-68	87-42	87-5
3-12	3-40	3-72	87-49	87-10
3-16	3-44	3-76	87-56	87-15
3-17	3-48	87-7	87-63	87-20
3-20	3-52	87-14	87-70	87-25
3-24	3-56	87-21	87-77	87-30
3-28	3-60	87-28	87-84	87-78

Per cadenze la lunghetta più in sviluppata per ambo e terno da giocare a Firenze:

10-20-30	30-80-90	60-70-80
10-40-50	30-10-20	60-90-10
10-60-70	40-50-60	60-20-30
10-80-90	40-70-80	60-40-50
20-30-40	40-90-10	70-80-90
20-50-60	40-20-30	70-10-20
	50-60-70	70-30-40
20-90-10	50-80-90	70-50-60
30-40-50	50-10-20	80-90-10
30-60-70	50-30-40	

SUPER ENALOTTO - CACCIA AL JACKPOT

Giocate normali e sistemi integrali

L. 1600 — 37 - 51 - 84 - 10 - 12 - 41
2 combinazioni 10 - 66 - 40 - 80 - 44 - 56

L. 5600 — 27 - 34 - 51 - 55 - 74 - 75 - 79

L. 179.600 — bassi fasse prese 1 a 1 = 33 - 58 - 34 - 87
228 combinazioni - variante = 12 - 15 - 49 - 59 - 32 - 81 - 90

VINCITE:

Statistiche a cura della Ricevitoria n. 400 di Davide e Liliana Micia, via Vienna 27, Candelo

LA STAMPA MARTEDÌ 1 AGOSTO 2000

GIOCHI GRATIS

FELIZZANO in Strada Statale 10 Est
Orario: dalle 10 alle 20, tutti i giorni

FAMILY PARK

AI BAMBINI CHE ENTRANO IN PISCINA ACCOMPAGNATI QUESTO COUPON DÀ DIRITTO ALLA TESSERA DI SOCIO E ALL'UTILIZZO GRATUITO DEI GIOCHI: GONFIABILI, PISCINA CON PALLINE, TAPPETI ELASTICI, VISITA AL FATTORIA ANIMALI.

Valido dal lunedì al venerdì, non fotocopie.

LA STAMPA MARTEDÌ 1 AGOSTO 2000

Visita a metà prezzo

IL TG DI MARENGO alla CITTADELLA di Alessandria

Questo coupon dà diritto ad un ingresso scontato del 50% alla mostra multimediale alla Cittadella di Alessandria, che ricostruisce con effetti speciali la discesa in Italia di Napoleone Bonaparte e quindi la Battaglia di Marengo, nonché all'esposizione di rare stampe e mappe d'epoca.

Valido tutti i giorni fino al 10 settembre 2000
Orario: ore 13-19, dal martedì alla domenica.

LA STAMPA MARTEDÌ 1 AGOSTO 2000

Hobbymoto

VISITA LA PROVINCIA SU RUOTE CON LO SCONTO

Concessionario Yamaha, Kawasaki, Malaguti, Peugeot Negozio LE BICI di NOVI LIGURE

HOBBY MOTO via E. Raggio, 61 - web: www.hobbymoto.it
Ci via E. Raggio, 3 - tel: 0143/2995

Presentando questo coupon per noleggio dal lunedì al venerdì
MOTO: sconto del 20% sul listino fascia scooter 150/200
e 30% fascia scooter 100/125;
BICICLETTE: sconto del 30% su tutti i modelli.

NON SONO VALIDE LE FOTOCOPIE.

stasera

ALESSANDRIA. Tel 0131-252 644
Chiuso per ferie

AMBRA. Tel 0131-252 079
American Beauty
di S. Mendes con K. Spacey
Cinema all'aperto
Ore 22 L · lun

CENTRALE - Sala Grande. Tel 0131-234 240
Chiuso per ferie

CENTRALE - Sala Ferrero. Tel 0131-234 240
Chiuso per ferie

CORSO. Tel 0131-266 000
Chiuso per ferie

GALLERIA. Tel 0131-252 112
Chiuso per ferie

MODERNO. Tel 0131-252 707
Chiuso per ferie

KRISTALL - Sala Verdi. Tel 0131-349 321
Mission Impossible 2
di J. Woo con Tom Cruise
Ore 20-22,30 L 12.000 - lun 7000

KRISTALL - Sala Hitchcock. Tel 0131-349 321
Romeo deve morire
di A. Bartkowiak con Jet Li, A. Haughton
Ore 20-22,30 L 12.000 - lun 7000

Tel 0144-322 685
Chiuso per ferie

CRISTALLO. Tel 0144-322 400
Chiuso per ferie

ARENA. Tel 0143-667 518
Chiuso per ferie

Tel 0141-824 889
Chiuso per ferie

VITTORIA. Tel 0142-452 291
Mission Impossible 2
di J. Woo con Tom Cruise
Ore 20-22,25 L · lun

Palazzo Treville. Cinema all'aperto
Mickey cocktail blu
di K.
L 7000

POLI. Tel 0142-452 001
Chiuso per ferie

Tel 0142-452
Chiuso per ferie

MACALLE'. Tel 0131-
Chiuso per ferie

CORTILE del MUNICIPIO.
Oggi riposo

LUX. Tel 0141-702 758
Chiuso per ferie

BIOCALE. Tel 0141-701 496
Chiuso per ferie

VERDI. 701 459
Verdi.
per

MULTISALA VERDI - Sala Arancio.
Chiuso per ferie

MULTISALA VERDI - Sala Bianca.
Chiuso per ferie

ASTI. Tel 0141-321 472
Il gladiatore
di R. Scott con R. Crowe
L

Tel 0143-78 290
Chiuso per ferie

Tel 0143-81.611
Sotto la sabbia. Cinema all'aperto
The Sixth Sense
di M. Night Shyamalan con B. Wills
Ore 21,30 L 8000

Tel
Chiuso per ferie

Tel
Hunting
di J. De Bont con L. Neeson, C. Zeta-Jones
Cinema all'aperto
Ore 21,15 L 8000

Tel 0131-861 326
Chiuso per ferie

Tel 0131-
per ferie

CineTeatro tel. 0131-942 276
Chiuso per ferie

ARENA CARROCCIO. Tel 0131-952 679
Amore a prima vista
di V. Salerno con V. Salerno e M. Tayoi
Ore 22 L 7000

ARLECCHINO. Tel 0383-648 126
Chiuso per ferie

nelle sale di

ACCADEMIA p. S. Giulia 7 bel. 1 88 78 07 Semplicemente Or. 16.30 18.30 20.30, 22.30
ACTION'S ARENA via Chiusa della Guardia 77/b, tel. 210 6784 Romeo deve morire 15.30, 17.50, 20.10 22.30
ARISA 2000 c. Giulio Cesare 67. PER FERIE
c. Giulio Cesare 67, tel CHIUSO PER FERIE
ALPONE p.zza Solferino 2, tel. 562 38 00 RIPOSO
ANDREOTTA MULTISALA c. Vittorio Emanuele II 52, tel. 547 007 Sala 1 Mission impossible 2. Or. 17,30 20, 22,30 Sala 2 Mission impossible 2. Or. 17, 19,30, 22. Sala 3 Toy Story 2, di Walt Disney Cart. anim. Or. 16,30; 18,30 Ingr. 7000. cinecard 5000 The sixth. Or. 20,30; 22,30
CAPITOL v. Dalmazzo 24, tel. 540 605 CHIUSO PER FERIE
CENTRALE v. C. Alberto 27, tel 540 110 Ciao di R. La Cravanese Or.: 18,30; Board Or. 18,30; 22,30.
D. CHAPLIN 1 v. Garibaldi 32/a, tel. 436 07 23 Parla a tulipani. Or. 15,30, 17,50, 20,10, 22,30
D. CHAPLIN 2 v. Garibaldi 32/a, tel. 436 07 23 Splendori smarr. Or.: 16,30; 18,30; 20,30; 22,30.
CIAK c. Cesare 106, tel. 232 029 CHIUSO PER FERIE.
DIANA v. Dalmazzo 9, tel. 542 402 Canone inverso di R. Togneck con M. Matheson, Or. 16,30; 18,30, 20,30, 22,30
EDEN MARENGO - Sala Olimpia v. Montebello 82, tel. 327 2214 The Thirteenth Floor - I livelli. Or.: 16,10; 18,20, 20,30, 22,30
EDEN MARENGO - Sala Sotterranea v. Montebello 82, tel. 327 2214 Shamford. Or.: 16, 18,10, 20,20, 22,30
ELISEO GRANDE p. Turchino, tel. 447 52 41. CHIUSO PER FERIE
ELISEO GIOVANE piazza Solferino, tel. 447 52 41 CHIUSO PER FERIE
ELISEO MERLINO p. Solferino, tel. CHIUSO PER FERIE
EMPIRE p. Vittorio Veneto 5, tel. 817 16 42. CHIUSO PER LAVORI
ERBA 1 c. Moncalieri 241, tel. 681 54 47. Bagnaio l'Africa Or.: 20, 22,30
ERBA 2 c. Moncalieri 241, tel. 681 54 47. Tre giorni. 17, 20,15, 22,30
STABILE v. B. Buozzi ang. v. Roma, tel. 530 353. La sposa dei cristiani. Or.: 16,30, 17,15, 19, 20,45, 22,30
PIEMONTE v. Po 30, tel. 817 33 23. CHIUSO PER FERIE.
PIEMONTE corso Trapani 57, tel. 385 2007. CHIUSO PER FERIE.
REGINA c. Boccaria 4, tel. 521 4316 Mission Impossible 2. Or. 15, 17,30, 20, 22,30
REGINA v. Po 21, tel. 812 58 95. L'umanità. Or.: 18, 21,30 Vet. non 18
REGINA v. S. Teresa 5, tel. 534 614. Alla faccia. Or.: 15,30, 17,50, 20,10, 22,30
LUCE Galleria S. Federico, tel. 541 283. CHIUSO PER FERIE
NAZIONALE 1 v. Pomba 7, tel. 812 41 73. CHIUSO PER FERIE
NAZIONALE 2 v. Pomba 7, tel. 812 41 73. CHIUSO PER FERIE
OLIMPIA 1 v. Arsenale 31, tel. 532 448 CHIUSO PER FERIE
OLIMPIA 2 v. Arsenale 31, tel. 532 448. CHIUSO PER FERIE
RIPOSO v. XX Settembre 15, tel. 531 400 Sala 1 Il Gladiatore. Or. 16, 19,10, 22,20. Sala 2 Romeo deve morire Or. 15,15, 17,40, 20,05, 22,30 Sala 3 Mission Impossible 2. Or. 15, 17,20, 19,50, 22,30 Sala 4 The best man. Or. 15, 17,30, 20, 22,30 Sala 5 The sixth. Or. 15,30, 17,50, 20,10, 22,30
SOCIALE Galleria Subalpina, tel. 562 01 45 CHIUSO PER FERIE
STUDIO ARTE via Acqui 2, tel. 819 01 50. Mission Impossible 2. Or. 15, 17,30, 20, 22,30
VALENTINO 1 Teatro Nuovo corso Massimo d'Azeglio 17, tel. 650 02 00 CHIUSO PER FERIE (Riapertura 8 [illegible])
VALENTINO 2 Teatro Nuovo c. M. d'Azeglio 17, tel. 650 02 CHIUSO PER FERIE (Riapertura 8 settembre)
VITTORIA v. Roma 336, tel. 5621788. CHIUSO PER [illegible]
TEATRO ROSSI. La biglietteria e gli uffici sono chiusi per ferie estive. Riaprono uffici 21/8, biglietteria 22/8. STAGIONE D'OPERA 2000-01, rinnovi abbonamenti fino al 21/8 alla Banca Or. TORINO DANZA 2000, dal 20/9 al 5/10 XII Festival internazionale di balletto. Info: www.teatroregio.torino.it
PICCOLO REGIO G. PUCCINI. CHIUSO PER FERIE.
ARENA TEATRO. Corso Giulio Cesare 67 - Tel. 011 450 570 NON PERVENUTO
ASSOCIAZIONE Convento Agnelli Lingotto via Nizza 280 NON PERVENUTO
ASSOCIAZIONE BAI RIPOSO. La campagna abbonamenti per la Stagione Sinfonica 2000/2001 dell'Orchestra Sinfonica Nazionale della Rai avrà inizio lunedì 4 settembre 2000. Per inf. tel. 011 810 46 53 / 810 46 61, orario 10-14.
CONCENTRICO «IL TORINO» piazza Bodoni. RIPOSO.

Dopo due amichevoli un solo cruccio: «Bisogna verticalizzare di più il gioco»

Grigi, Pruzzo promuove il gruppo

«In crescita l'affiatamento fra i vari reparti»

Valenzana

L'estroso Cavaliere fa assist alla Zidane

VALENZA

Come era nelle [illegible], la Valenzana ha debuttato all'Ottolenghi con una goleada: la rappresentativa avversaria, composta da giocatori d'Eccellenza e di Promozione, è stata travolta per 7-0. «Direi che la differenza non l'ha fatta soltanto la qualità dei nostri atleti - puntualizza il dg Luigi Abbate -. C'è già un gruppo invidiabile, che detta legge in campo». Sarà una Valenzana col modulo Juventus a gloria nel Campionato nazionale dilettanti: «In effetti, il mister ha affidato a Cavaliere i compiti che Zidane svolge tra i bianconeri, alle spalle delle punte - dice patron Alberto Omodeo -. Ad un talento come il suo si accoppiano la solidità della difesa e la prolificità dell'attacco». Menegatti ha firmato una doppietta, con Sciutto e Colitti, mentre Andreolli si è accontentato di un gol.

Schema simile a quello juventino (3-4-1-2), con Barillà e Ligia ad alternarsi tra i pali; Morlacchi, Antinori e Panizza a formare il trio difensivo; Birarda, Bocchi, Melchiori e Taverna a centrocampo; Cavaliere tutto solo alle spalle di Menegatti e Andreolli. «Queste prime amichevoli serviranno a rompere il ghiaccio - prosegue il presidente -. Il vero test sarà il 13 agosto, quando al Comunale ci sarà l'Alessandria, che avrà nelle gambe una buona fase preparatoria e potrà [illegible] quanto valutazioni. Il programma della settimana comprende una partitella a ranghi misti giovedì alle 17 e la sfida contro una rappresentativa del Basso Piemonte domenica, alla stessa ora. [r. c.]

Roberto Gelato

ALESSANDRIA

Quarantott'ore di completo relax per i grigi dopo [illegible] giorni «tirati» al ritiro di Capialupo Ligure. Così ha stabilito mister Pruzzo, che ha dato appuntamento ai giocatori per martedì sera nella località della val Borbera [illegible] il consueto «doppio» del mercoledì. «Si può fare un primo bilancio, sebbene sommario, di questa prima fase - dice il tecnico -. Abbiamo lavorato molto, con intensità ed impegno. Ritengo che siano stati giorni positivi e produttivi sotto ogni punto di vista. Fra l'altro, non si sono registrati infortuni tranne qualche affaticamento, del tutto normale all'inizio della preparazione estiva. Ed è un dato incoraggiante».

Aggiunge l'allenatore: «Incominciamo a perfezionarsi l'intesa fra i singoli. L'affiatamento c'è e penso che potremo migliorare nelle prossime due settimane. E' ancora prematuro fare valutazioni. Ma, ad esempio, è importante che i giocatori imparino a verticalizzare più rapidamente il gioco. E ciò sarà possibile insistendo giorno dopo giorno». Del resto, dalle due partite contro l'Alta Val Borbera e la Moncalvese si poteva pretendere altro. Sul piano tattico è sembrato che la squadra sia abbozzata. Soprattutto in difesa dove Franchini, Fasce e Di Cintio costituiscono una sicurezza insieme ai confermati Giannoni e Rossi. A centrocampo è in evidenza Pavi con Serra e Scazzola (anche se quest'ultimo è assente contro la Moncalvese per indolenzimento muscolare), tonici insieme all'italo francese Lerda che nei due confronti ha realizzato cinque reti (di cui una su rigore), confermando le doti di trequartista con il fiuto del gol.

Per il resto tutto è ancora da esaminare. Saranno importanti gli esami contro Genoa, sabato prossimo, e Torino, il 10 agosto. Intanto un altro giovane dei grigi è passato in serie D nella squadra del Valle d'Aosta, società nella quale la dirigenza dell'Alessandria ha avviato un rapporto di collaborazione. Si tratta di Matteo Guazzo che raggiunge Ciaramitaro, Tonti, Lunardon e Ravera. Per il centrocampista Andrea De Martini, invece, tutto definito. Per due anni in prestito dapprima alla Biellese (serie C2) e poi al Voghera (serie D), si è giunti alla rescissione di contratto e, pertanto, il giocatore è libero di scegliersi una squadra. L'attaccante Antonino Greco Ferlisi, dopo una stagione nelle file del Volpiano (serie D), è in ballottaggio fra due club dell'Interregionale. Anche l'interno Federici e Ivaldi richiesto da alcune società della stessa categoria. Ed il difensore Paolo Chiavaroli è sempre più vicino alla Maceratese (serie C2, girone B).

Dario Serra e Andrea Parenzola, entrambi a segno contro la Moncalvese

Nuoto, oggi gli Assoluti senza i tortonesi

D'Arienzo in tono minore ai tricolori di Monfalcone

Anche Ely Porta non si fa troppe illusioni Una tonsillite l'ha frenata in allenamento

ALESSANDRIA

Prendono il via oggi a Monfalcone gli Assoluti estivi di nuoto, con una pattuglia alessandrina davvero sparuta. Sono presenti solo il casalese Giuliano D'Arienzo (Fiamme Gialle) e la luese Eleonora Porta (Cn Torino). La vicinanza coi tricolori di categoria, in programma dal 9 al 12 agosto a Genova, ha infatti spinto gli atleti del Gulliver a saltare l'appuntamento: «Stefano Longhi e Simona Zanfavaro, che avevano la possibilità di partecipare - spiegano al club tortonese - hanno preferito puntare ai tricolori giovanili, dove hanno maggiori possibilità di mettersi in luce».

Così, difenderanno i colori della provincia solo D'Arienzo e la Porta, che però stanno attraversando un periodo difficile. Il casalese, dopo aver saltato gli Europei, si è visto annullare l'ultima possibilità di partecipare alle Olimpiadi da una intossicazione alimentare. «Ha dovuto curarsi per 8 giorni - sottolinea il padre del nuotatore -. Giuliano non è al "top" della forma ma da questi tricolori lo staff si attende una prova d'orgoglio». Già oggi, D'Arienzo gareggerà nei 100 dorso.

Nella stessa specialità sarà impegnata anche la Porta, che è partita da casa con la febbre a causa delle tonsille infiammate. Ovvio, pensare che in simili condizioni possa esprimersi al meglio. [r. c.]

Stasera la presentazione della gara alle Terme di Salice

Oltrepò, un rally in fotocopia con 8 classiche prove speciali

SALICE TERME

Prenderà il via alle 12 e si concluderà alle 22 del 9 settembre la 15ª edizione del «Rally Oltrepò Terme di Salice» organizzato dalla dinamica «Scuderia Alberto Alberti». La gara è valida per la Coppa Italia di 2ª zona, quella di stretta pertinenza della Lombardia, ed ha coefficiente pari ad 1,5. Il percorso, che sarà presentato oggi, ricalca sostanzialmente quello dello scorso anno con 8 prove speciali in totale, in pratica 4 da ripetere due volte: il chilometraggio complessivo della competizione è di circa 311 chilometri, di cui 96 di tratti cronometrati. Le prove speciali si disputeranno lungo le tortuose e selettive strade della Valle Staffora: sono previsti quattro parchi assistenza, di cui tre localizzati a Varzi ed uno a Godiasco mentre dei tre riordini, due saranno a Salice ed uno a Pregola. Inoltre il palco di partenza ed arrivo, allo scopo di favorire una buona affluenza di pubblico, sarà all'interno dello splendido viale pedonale del parco delle terme.

Questa sera, alla presentazione ufficiale della manifestazione, è prevista la presenza di parecchi ospiti di prestigio del mondo delle quattro ruote: a partire dalle ore 22, nella «Sala Narciso» del Centro Congressi e Mostre delle Terme di Salice, verranno svelati tutti i segreti della gara. Le iscrizioni sono aperte da domani: gli organizzatori confidano di ripetere il successo degli anni passati, sia in termini di adesioni che di pubblico. [f. g.]

Spunto da grimpeur per l'Allievo del Pedale Acquese

La stagione d'oro di Cerrato è proseguita anche in salita

ACQUI TERME

Su quattordici corse disputate ne ha vinte quattro, ha ottenuto tre secondi posti e tanti piazzamenti importanti, che sono andati ad aggiungersi al titolo di Campione regionale Allievi. Con questo palmares, l'astigiano Marco Cerrato, che corre per i colori del Pedale Acquese, è diventato il corridore dell'anno, amato dai fans e invidiato dai rivali. «E' sempre il favorito, l'uomo da battere e gli avversari lo sottopongono ad un controllo spietato, ma quando Marco si alza sui pedali sono in pochi a resistergli - spiega Boris Bucci, il suo direttore sportivo -. Quest'anno diventerà memorabile per lui e il nostro club».

Dopo aver trionfato a Mondovì, Bricherasio e Savigliano, domenica Cerrato si è concesso il lusso di staccare tutti sulla salitella che concludeva il «Memorial Mora Mamante» di Cavaglio d'Agogna, nel Novarese. A pochi chilometri dal traguardo, Cerrato ha raggiunto un gruppetto di fuggitivi e ha cominciato ad operare la selezione: «In un primo momento, ci siamo mossi in tre, poi, a 500 metri dal traguardo in salita, sono scattato e li ho messi tutti in fila».

E dire che Marco è alto 1,84 e pesa addirittura 77 chilogrammi: «Fisicamente non assomiglia certo a Pantani ma sulle asperità brevi è in grado di imitarlo, con la sua azione possente - puntualizza Bucci -. Domenica nella Sanremo-San Romolo, sarà più difficile perchè l'ascesa è molto lunga». Cerrato, comunque, è pronto a lanciare la sfida ai liguri, prima di tornare sulle strade di casa per correre il Trofeo di Alice Bel Colle, il 20 agosto. [r. c.]

DERTHONA

Ieri mattina a Pontecurone l'addio all'ex terzino Sarolli

Ieri a Pontecurone si sono celebrati i funerali di Rino Sarolli, 65 anni, terzino di Derthona e Marsala morto a 65 anni. Una folla commossa ha partecipato al mesto funebre. [o. p.]

Montecucco nuovo ds in arrivo il portiere Frisone

Arrivano i giovani al Libarna (Eccellenza), che ha sostituito il ds Angelo Moro con Evaldo Monte[illegible]. Sono il centrocampista Riccardo Molina, dal Derthona e il portiere Riccardo Frisone, dall'Alessandria. Intanto, un terzetto di giocatori finisce al Carrosio: sono Stefano Ponassi, Rosario Cacamo e Gianluca Poggio. [r. c.]

JUDO

Guido parte per l'Olanda con la nazionale azzurra

Il judoka novese Luigi Guido è partito ieri con la nazionale italiana per uno stage di 5 giorni in Olanda, in vista della partecipazione agli Open di Germania. [r. c.]

Numerosi [illegible], il grande interesse e in linea con le esigenze del mercato del lavoro [illegible] delle nuove università di grande attualità come quella in Economia e amministrazione delle imprese che crea esperti nella gestione della [illegible] commerciale delle cooperative e dei non profit. Grandi opportunità, favorite anche dalla riforma in corso per il proprio futuro professionale dalla libera professione di [illegible] commercialista all'impiego presso aziende industriali e [illegible], aziende di [illegible], Camere di [illegible], Enti [illegible] e privati. Enti parastatali, sindacati. E poi società di revisione e certificazione di bilancio e società di consulenza. A conti fatti l'università dai grandi vantaggi. E non a parole. In Cattolica consegue la laurea circa il doppio degli studenti rispetto alla media [illegible], e si fa più velocemente (1,2 anni in meno). Il 70% trova lavoro entro 6 mesi e [illegible] entro due anni ha un [illegible]. Gli studenti sono affiancati da [illegible] professionisti (circa ogni 30 matricole) e i laureandi e laureati vengono offerti stage (1500 nel 1999/2000) in Italia, Europa, Stati Uniti, Australia e Cina.

FACOLTÀ DI ECONOMIA [illegible] DI LAUREA: [illegible] E [illegible]) SCIENZE STATISTICHE ED ECONOMICHE. **CORSI DI DIPLOMA:** ECONOMIA E AMMINISTRAZIONE [illegible] DELLE IMPRESE IN DISTRIBUZIONE COMMERCIALE, GESTIONE DELLE IMPRESE COOPERATIVE E DELLE [illegible] E GESTIONE DEI [illegible] (SEDE DI PIACENZA, [illegible] DI AZIENDA [illegible] E SERALE), STATISTICA (DIURNO E [illegible]).

STESSA SEDE: [illegible], LINGUE E LETTERATURE STRANIERE, [illegible] DELLA FORMAZIONE, [illegible] E POLITICHE, SCIENZE BANCARIE [illegible] E [illegible].

UNIVERSITÀ CATTOLICA
Facoltà di Economia

NUMERO VERDE 800 807320
fax 02 72343799
e-mail servorie@mi.unicatt.it
www.unicatt.it

Andiamo in Borsa con oltre 100.000 clienti e un milione di idee.

Il 30 luglio 1996 Luigi Orsi Carbone ha una grande idea: il TeleFox, un minicomputer che consente ad aziende e famiglie di scegliere l'operatore telefonico per loro più conveniente. Per lanciarlo, con altri imprenditori, fonda Planetwork: un dipendente e zero clienti.

Oggi il gruppo ePlanet ha 225 dipendenti e oltre 100.000 clienti di cui 30.000 imprese, tra le quali Giorgio Armani, CED Borsa, Marzotto e Pirelli.

ePlanet sta cablando i principali capoluoghi di provincia e distretti industriali d'Italia per portare la fibra ottica direttamente nelle aziende e offrire servizi integrati di telefonia, Internet e dati.

Con Andersen Consulting ha realizzato una alleanza per l'accesso e l'utilizzo via WEB di applicazioni informatiche (ASP) e lo sviluppo di piattaforme di e-commerce per le piccole e medie imprese.

Con AEM, Banca di Roma, Ifil e altri prestigiosi partner ha promosso Dix.it, il consorzio per l'UMTS, i cellulari di terza generazione.

I risultati ottenuti finora non sono un traguardo ma il punto di partenza per la realizzazione di altre grandi idee.

TELEFONIA INTERNET DATI VIDEO

www.eplanet.it

eplanet THINKING PEOPLE

CartaPiù

Naturalmente di famiglia.

Dal 1° agosto 2000 al 30 giugno 2001 le famiglie hanno un bel vantaggio in più:
il nuovo catalogo CARTAPIÙ, ancora più ricco, più invitante, più irresistibile.
Riparte la collezione regali CARTAPIÙ, per te e per la casa, per i più piccoli
e per i tuoi amici animali, per il tuo benessere e il tuo tempo libero...
Naturalmente GROS CIDAC ha un regalo per

ipermercato
GROS CIDAC

APERTO LA DOMENICA

Parla la prima testimone di giustizia uscita da una famiglia della 'ndrangheta

«Io, rinnegata anche da mia madre»

Le hanno ucciso [illegible] fratello [illegible] il marito Ora vive nascosta e sotto protezione

Alberto Gaino

Le hanno bruciato l'auto e continua a ricevere minacce miste [illegible] blandizie Uno zio di Roma le ha promesso duecento milioni se lei smetteva di collaborare

Il processo contro la cosca si svolge davanti alla Corte d'assise presieduta da Alberto Bernardi

«Sono la sorella di Stefanelli Antonio e la nipote di Stefanelli Antonino, entrambi uccisi il primo giugno 1997, e sono anche la vedova di Marando Francesco. Cominciò con queste parole la collaborazione con l'autorità giudiziaria di Maria Stefanelli, la prima testimone di giustizia uscita da due famiglie di 'ndrangheta, la sua e quella del marito che avevano iniziato a colpirsi senza pietà.

Persino la madre l'ha rinnegata, forse solo per proteggere gli altri figli dalle mani lunghe della vendetta. Maria vive nascosta con la sua bambina, a sua volta protetta da una nutrita scorta. Ha 35 anni e l'espressione dura di chi ha già visto [illegible] e consumato [illegible] emozione. [illegible] se incroci quegli occhi t'accorgi che appa[illegible] tengono a una persona braccata. I capelli hanno un taglio maschile e anche il viso dai tratti marcati sembra esprimere «la scelta da [illegible] contro tutti». A Maria hanno bruciato l'auto nella terra [illegible] [illegible] in cui vive da due anni. E' stata minacciata e blandita: uno zio materno, ginecologo a Roma, l'ha contattata per telefono e le ha promesso per conto di «quelli là» che nessuno le avrebbe fatto del male. «Sei giovane e devi vivere. Sono disposti a darti [illegible] milioni».

A Torino, un anno prima, [illegible] va saputo da [illegible] guardaspalle del fratello e dello zio che i due erano stati uccisi insieme a una terza persona. E [illegible] chi. «Conosci pure gli assassini di mio marito?» chiese lei su una panchina sotto la cupola dell'ipermercato Là Gru di Grugliasco mentre l'uomo si guardava intorno freneticamente. Come chi si aspetta un agguato dietro ogni angolo. «Non so niente», le mentì dopo i fratelli.

«Qualla sera telefonai in questura cercando di camuffare la mia voce», per dare la notizia in forma anonima. Tempo dopo, cominciò a confidarsi con un maresciallo dei carabinieri della stazione di Varazze, dove Maria si [illegible] trasferita in seguito alla scomparsa del marito. Poche parole per volta, ma rivelatrici e, mentre il sottufficiale coltivava il colpo investigativo [illegible] una carriera senza farne cenno ai superiori, a Torino fu liquidato anche il guardaspalle che aveva rivelato a Maria come e [illegible] scomparsi il fratello e lo zio di lei. Il primo interrogatorio della donna è di alcuni giorni dopo, il 2 febbraio 1998.

[illegible] sette mesi dall'esecuzione di Antonio e «Nino» Stefanelli che Maria e la procura della Repubblica attribuiscono al cognato Domenico Marando, in base al racconto fatto a lei dall'ultima vittima di questa faida, il guardaspalle Roberto Romeo. Il marito della donna, Francesco, era stato a sua volta assassinato nell'aprile del 1996: il suo cadavere venne trovato carbonizzato in un bosco della Val di Susa il [illegible] maggio successivo. Più recentemente si è suicidato nel carcere [illegible] Alessandria Rocco Stefanelli, un altro fratello di Maria. [illegible] lasciato un biglietto: «Solo mi avete lasciato tutti e solo me ne vado.... Chiedo scusa solo a te. Un bacio alla [illegible] bambina... Ho [illegible] cognato. Chi sono per averlo fatto?». Pure lui [illegible] deciso di collaborare con l'autorità giudiziaria e la sorella era la sola persona rimastagli. Ma non le aveva rivelato il suo segreto.

Anche Antonio Stefanelli, [illegible] spe[illegible] dai cognati, aveva sempre negato con Maria e lei, credendogli, lo difendeva con la famiglia del marito. [illegible] ad Oppido Mamertina, nella Calabria profonda, aveva respirato la cultura omertosa di quelle [illegible] chiusa nella casa dei suoi, [illegible] trafficanti di droga che avrebbero messo radici nella Riviera di Ponente. Sposando un Marando, clan di Platì trapiantato a Volpiano, Maria sapeva che sarebbe andata incontro a un'esistenza tutt'altro che tranquilla. E nel 1995 seguì il marito, latitante dopo un'evasione, sulle montagne dell'Aspromonte. Ma forse non si aspettava il [illegible] come chi, immerso in [illegible] realtà [illegible] morte, ne riconosce il segno solo quando ne è toccato. Tanto meno si sarebbe attesa di ritrovarsi oltre, come è stato per lei diventando [illegible] vedova della vi[illegible] Rintanata chissà dove. Ha raccontato tutto e preso atto ogni volta «che mia madre ha smentito... mio fratello ha smentito... [illegible] sorella ha smentito». Per paura di un'ulteriore vendetta dei più forti rivali. «Madre coraggio» di un tempo di agguati, omertà, di morti [illegible] droga e per la droga, Maria Stefanelli ha attraversato sino in fondo quel territorio di sangue e vendette, e di donne che piangono in silenzio i propri uomini.

INDAGINE SUL DERAGLIAMENTO

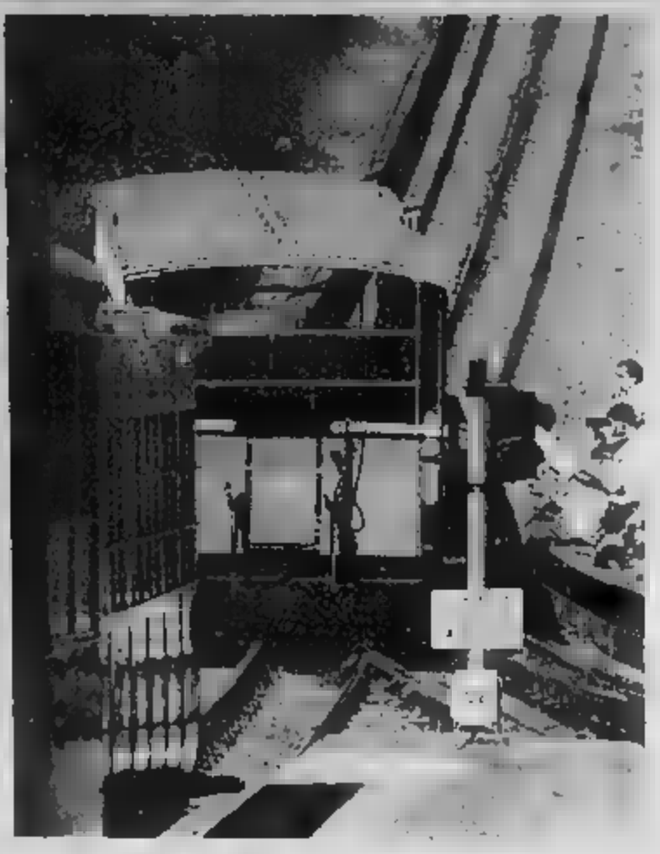

La cremagliera finisce in Procura

Potrebbe avere [illegible] spiacevole coda giudiziaria il deragliamento del trenino a dentiera Sassi-Superga, che domenica pomeriggio ha lasciato a bocca asciutta centinaia [illegible] turisti che speravano [illegible] raggiungere [illegible] Basilica [illegible] gli antichi vagoni tranviari dell'Atm. Il procuratore aggiunto Raffaele Guariniello ha infatti aperto un'inchiesta per accertare [illegible] stata garantita la sicurezza nei pubblici servizi e [illegible] al termine degli ingenti lavori di ristrutturazione della linea a cremagliera (costati circa 23 miliardi) sia stato effettuato un corretto collaudo dei binari e degli scambi.

La tranvia a dentiera è tornata in funzione [illegible] 1° luglio dopo due anni di lavori, durante i quali è stata rifatta la linea e [illegible] stati completamente recuperati i vagoni e le stazioni di partenza e arrivo. Nel primo mese di esercizio la Sassi-Superga ha trasportato oltre 15 mila passeggeri, con punte [illegible] 1.500 la domenica e nei giorni festivi

Un bambino è sballottato fra Roma e Torino e fra aule di tribunali dopo la separazione di padre [illegible] madre

Luca divide genitori e giudici

Sentenze opposte sul suo affidamento

Giorgio [illegible]

L'odissea del piccolo dura da quando la coppia non è riuscita a trovare un accordo sul figlio

Storia di genitori incapaci di trovare un accordo fra loro, se non altro per il bene del figlio. Storia di Tribunali che prendono decisioni opposte e contrapposte. E soprattutto storia di un [illegible] di 8 anni sballottato fra Roma e Torino, fra madre e padre, fra aule di giustizia e servizi sociali.

C'è tutto questo nella vicenda purtroppo non a lieto fine di Luca, [illegible] ragazzino di [illegible] affidato al padre, portato a Torino [illegible] [illegible] e [illegible] in bilico [illegible] [illegible] città [illegible] che si conclude un'incredibile iter giudiziario che ha già coinvolto Tribunale [illegible] [illegible] e Corte d'Appello della Capitale; Tribunale dei Minori, Corte d'Appello, Procura della Repubblica e giudice tutelare di Torino. Oltre a carabinieri, assistenti sociali e consulenti in psicologia.

L'odissea [illegible] Luca inizia a fine '97 quando il Tribunale dei Minori di Roma, in seguito alla separazio[illegible] dei genitori, decide di affidarlo [illegible] padre Paolo M., [illegible] imprenditore edile che vive a [illegible] La madre Anna Rita P., agente di polizia penitenziaria in servizio a Verbania e [illegible] a Torino, ricorre [illegible] Corte d'Appello ma [illegible] riesce a far modificare l'ordinanza del Tribunale: il bambino deve rimanere a Frascati e lei potrà averlo con [illegible] soltanto a Natale, Pasqua e durante le vacanze estive.

Sembra una soluzione dolorosa ma definitiva, invece Anna Rita [illegible] si arrende. Nel luglio dell'anno scorso la donna preleva il figlio per le ferie, ma quando scade il periodo Luca non torna a casa. Da Torino arrivano certificati medici su certificati medici, [illegible] che il bimbo è malato e non può affrontare il viaggio per Roma. Nel frattempo la donna (assistita dall'avvocato Enzo Sateriale) presenta una denuncia [illegible] Tribunale dei Minori [illegible] Torino, accusando l'ex convivente di maltrattamenti, e lo denuncia alla Procura, affermando di essere stata picchiata e insultata da Paolo M.

L'autunno [illegible] decisamente caldo. Da Roma arriva [illegible] provvedimento della Corte d'Appello [illegible] respinge l'istanza [illegible] donna e conferma l'affidamento del bambino al padre, ma intanto Anna [illegible] iscrive Luca alla terza elementare in [illegible] scuola [illegible] e si rifiuta di riportarlo indietro. A novembre giunge anche una sentenza del Tribunale dei Minori subalpino, che invece dispone l'affidamento temporaneo alla [illegible]. Paolo M. (che da luglio non ha più visto il figlioletto) ingaggia un detective e riesce a scoprire dove vive e quale scuola frequenta. [illegible] la spola fra Torino e Frascati, si [illegible] all'avvocato Magda Morra e va a parlare con i giudici minorili.

Il [illegible] gennaio [illegible] quest'anno il Tribunale fa un piccola retromarcia, ordina ai genitori di collaborare con i servizi sociali e minaccia di mettere in dubbio la potestà genitoriale; mentre la Corte d'Appello di Torino (alla quale si era rivolto il padre) conferma la sistemazione temporanea in casa della madre ma al tempo stesso stabilisce che il [illegible] giugno Luca [illegible] ritornare a [illegible].

Negli ultimi tre mesi si susseguono altri tre provvedimenti. Nell'ordine: il Tribunale dei Minori dispone che il bambino trascorra con il padre i primi [illegible] giorni di agosto; mentre il giudice tutelare ordina incontri fissi settimanali (che però non avvengono) e stabilisce che Luca - una volta finite le [illegible] - rientri a Roma il 1° settembre. Poi, però, in data [illegible] luglio lo stesso [illegible] tutelare constata che il bambino non sembra aver intenzione di trascorrere le ferie con la famiglia di Paolo M. e richiamandosi ai nuovi orientamenti della Cassazione, che tengono conto anche del [illegible] del minore, si rifiuta di disporre l'accompagnamento [illegible] sentenza si conclude con l'invito ai genitori «di rivolgersi a un Centro di mediazione familiare e di seguire le indicazioni degli esperti».

Fine dell'ultima puntata. Il prossimo episodio andrà in onda al termine delle vacanze estive.

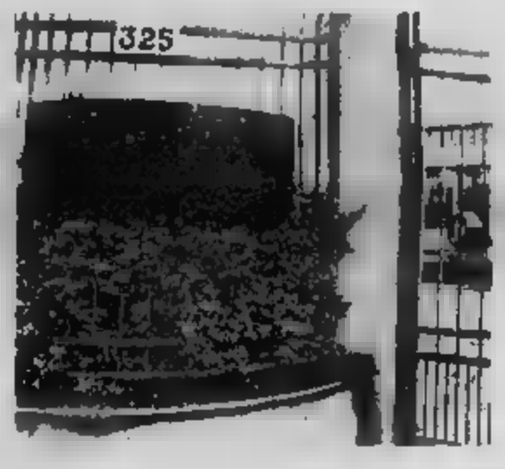

Nella vicenda sull'affidamento del bambino sono intervenuti anche Procura e Tribunale dei minorenni di Torino

Ha trascorso metà della [illegible] vita in carcere: non sono un santo ma non ho mai venduto droga

«Il [illegible] non chiamatemi [illegible]»

Va agli arresti domiciliari l'uomo di 75 anni accusato di spaccio

[illegible] Nuova

Fortunato Andolina, 75 [illegible], è [illegible] stato arrestato per spaccio di droga (due dosi di eroina, cedute rispettivamente per 30 e 35 mila a due giovanissimi tossicodipendenti torinesi) dagli agenti del commissariato «Dora Vanchiglia». E' troppo vecchio per la galera e i giudici lo hanno messo agli arresti domiciliari nella sua casa, in affitto dal Comune, di via Bonelli 1. 66 mila lire al mese d'affitto, quarto piano, alle spalle di piazza Filiberto. Ieri è stato convalidato l'arresto.

Più della metà della sua vita l'ha trascorsa in carcere. Quarant'anni di galera e oggi la galera è un monolocale ingombro di rifiuti. Piccolo, minuto, capelli e barba incolta. Spacciatore a 75 anni? «Infami. Due infami mi accusano perché gli spacciatori sono loro, io lo so, perché passo le mie giornate a Porta Palazzo e so tutto di quel che [illegible] in [illegible] I cinque milioni, i miei risparmi, mi hanno sequestrato...».

E' un fiume in piena [illegible] più vecchio pusher di Torino: «Dunque, quattro anni fa, prendo dall'Inps 24 milioni di pensione arretrata. Soldi in banca non ne ho e quel che restava era qui, in un cassetto. M'erano rimasti appunto i cinque milioni, con la mia pensione compresa, circa 700 mila lire al mese. E ora sono alla fame. Se non fosse per i vicini che mi danno qualcosa... Devo pagare l'affitto, le bollette, come faccio?».

E' dal 28 luglio, il giorno dell'arresto, che Andolina passa le sue giornate in via Bonelli. «Mi accusano gli infami. E diciamolo: io a Porta Palazzo faccio qualcosa, mi trovo una collanina, mi vendo un telefonino... ma droga no. Non voglio rovinare i ragazzi che potrebbero essere miei nipoti». Però, nel libro mastro dei precedenti penali [illegible] parola droga compare più di una volta: «Una sola, poca roba, il carcere l'ho fatto per qualche rapina. Reati seri, ma allora ero un bambino. Gli spacciatori mi avevano chiesto di fare [illegible] tramite con i tossicodipendenti. Mi davano cinquemila a bustina, non ho voluto. Mi bastavano per vivere la pensione e i miei risparmi». Frutto della droga? «Macché. L'ho già detto, bastava controllare se è vero o no che l'Inps mi diede gli arretrati. Le sembra la casa di uno che vende l'eroina?».

Andolina vive infatti in condizioni pietose. Ma questa è un'altra storia. In realtà la polizia lo ha bloccato un istante dopo il passaggio delle bustine di droga. «Sì, mi sono sentito una mano sulla spalla. Fortunato, questa volta ci sei. Vieni in questura, dicono. Avevo nel portafoglio quattrocento mila. Reco sempre di casa con quella cifra. I soldi mi servono per i miei affari, ci arrotondo la pensione, sono pure malato».

E la famiglia? «Solo mi hanno lasciato. Tutti. E ora sono qui, ho bisogno d'aria. Non posso stare a casa tutto il giorno. Qui fa freddo d'inverno e caldo d'estate». Ha il corpo segnato dai tatuaggi, risalgono a un tempo in cui non erano di moda. Nomi di donne, Maria, Debora («E' mia figlia»), la pelle bruciata da un ago che ha seguito percorsi incerti. Ricordi dei tour nelle carceri di tutta Italia: «Mi vergogno di essere agli arresti per lo spaccio. Sono vecchio ma non rimbambito. Se quei cinque milioni fossero arrivati dall'eroina, non li avrei certo tenuti in casa. Non mi va di passare per fesso con gli amici». Sarà vero, ma contro nonno Fortunato ci sono le testimonianze dei due tossici. La dosi, hanno detto, le hanno comprate da lui, dal vecchio.

Per il lavoro festivo

In agitazione i dipendenti [illegible] di Grugliasco

I dipendenti del supermercato dell'arredamento Ikea hanno dichiarato lo stato di agitazione contro la proprietà del gruppo svedese. La protesta, partita dalla sede di Grugliasco, si è estesa in tutti gli stabilimenti del gruppo presenti in Italia. Sindacati e rappresentanti della proprietà si sono incontrati nei giorni scorsi per discutere della vertenza aziendale, del premio di produzione e di alcune agevolazioni da inserire nel contratto integrativo. Ma l'accordo non è stato raggiunto e si è arrivati a una rottura delle trattative. Al centro dello scontro c'è il lavoro festivo che - secondo i dipendenti - dovrebbe essere facoltativo e pagato al 130%. Una ipotesi non accettata dalla proprietà, come ha riferito il delegato sindacale della Cgil, Aziz Razaaf, in Italia da dodici anni e magazziniere a Grugliasco da dieci. Dice il sindacalista: «Se la questione non verrà risolta entro i prossimi giorni proclameremo uno sciopero nazionale».

UN [illegible]

Alluvione, no [illegible] banche [illegible] mutui agevolati

ALESSANDRIA. La legge [illegible] permette [illegible] imprese alluvionate nel '94 di rinegoziare i mutui, portando il tasso d'interesse dal 3 all'1,5% [illegible] viene [illegible] [illegible] banche, la cui associazione (l'Abi) ha fatto ricorso al Tar del Lazio. Sono interessati [illegible] imprenditori [illegible] tutto il Piemonte, di cui 2000 nel solo Alessandria (l'unica banca che per ora rinegozia i mutui è propri[illegible] la Cassa di Risparmio cittadina). La situazione è stata discussa [illegible] in Comune, presenti comitati alluvionati, amministratori e parlamentari. La Regione, che ha chiesto un incontro urgente con l'Abi, appoggerà il Governo nella [illegible] al Tar e istituirà uno sportello per aiutare le aziende alluvionate nelle trattative con le banche.

Al collaudo la prima [illegible]

[illegible]. Dovrebbe essere collaudata oggi la prima motrice restaurata dalle Fs a spese (anche) della [illegible] vincia [illegible] la guerra con le Ferrovie è tutt'altro che finita. La giunta Scanzio ha sempre [illegible] chiedere i danni, per il [illegible] rispetto della convenzione siglata [illegible] [illegible]. La [illegible] settimana un dirigente Fs ha parlato col presidente, che però non cambia idea. «La procedura legale va avanti».

Peperoni astigiani contro tutti

COSTIGLIOLE D'ASTI. Peperoni a confronto oggi, [illegible] Laboratorio del gusto di Slow Food, nell'ambi[illegible] della mostra-mercato del «quadrato d'Asti». Quest'ultimo sfidera, alle 11, esemplari di Campania, Carmagnola e Olanda. In programma valutazioni tecniche e degustazioni. La sentenza prima della premiazione dei produttori (alle 12 in piazza Bovetti), che esporranno il «quadrato» dalle 9,30

Da Parigi con 740 grammi di [illegible] nel bagaglio

DOMODOSSOLA. La guardia di finanza [illegible] Domodossola ha arrestato una cittadina del Ghana, residente in Francia, che viaggiava [illegible] 740 grammi di cocaina pura [illegible] donna, che si trovava sull'Euronight Parigi-Venezia, è stata fermata alla stazione di Domodossola durante i controlli doganali. I militari, non convinti delle risposte sul perché del suo viagg[illegible] [illegible]ha, hanno controllato il bagaglio scoprendo in alcune confezioni di prodotti di igiene [illegible] delle bustine di cellophane [illegible]ti la cosmine. In tutto [illegible] grammi, più altri 140 celati nella borsetta. La droga è stata sequestrata e la donna, fatta scendere dal treno, è stata sottoposta ad altri accertamenti e quindi trasferita in [illegible] a Novara, dov'è a disposizione dell'autorità giudiziaria.

Impossibile [illegible] i [illegible] del Comune al turismo

AOSTA. Il [illegible]iglio comunale [illegible] [illegible] ha deciso di non destinare gli avanzi [illegible] amministrazione all'incremento di attività turistiche. La proposta era stata avanzata dal consigliere Zucchi del gruppo An-Cdl ed è stata respinta perché, spiega l'assessore al Turismo Daniela Piassot «non è possibile utilizzare tali [illegible] per iniziative promozionali-turistiche».

Cervetto, in fiamme gli abiti [illegible] Carnevale

[illegible]. Un incendio doloso ha distrutto il deposito del Comitato Carnevale Cervetto, il [illegible] che negli ultimi anni [illegible] conquistato il maggior numero di vittorie nelle sfilate cittadine. Sono andati distrutti alcuni costumi, il [illegible] [illegible] [illegible] allegorico, un centinaio di [illegible] e altro materiale. L'ingresso è stato forzato ed è stato appiccato il fuoco.

PROGRAMMI DI TORINO

[illegible] AT 91.800 - [illegible] 500
Oranic[illegible] in collaborazione con La Stampa): ore 6 - 7 - 8 - 9 - 10 - 11 - 12 - 13 - 14 - 15 - 16 - 17 - 18 - 19 - 20 - 21 - 30' minuti ore 6,30 Oroscopo; 7,30 Sport; 8,30 Lavoro Concorsi; 9,30 Sanità Salute Bellezza; 10,30 Borsa; 11,30 Folklore; 12,30 Dieci Storie Vie; 13,30 Sport; 14,30 Musica; 15,30 Spettacolo; 16,30 Appuntamenti; 17,30 Oroscopo; 18,30 Economia Lavoro; 19,30 Sport; 20,30 Sport; [illegible]; 6,05 Previsori del Tempo; 6,25 Prima Pagina; 6,40 Rassegna [illegible] [illegible]; 7,50 Polizia [illegible] prima; 8,50 Viabilità [illegible] 9,10 [illegible] ercorso; 10,10 Previsore del Tempo; 11,00 Viabilità [illegible], 12,10 Temperature; 13,50 Viabilità Polizia Municipale; [illegible] Previsori del Tempo; 15,50 Viabilità Ferrovie; 16,50 [illegible] Polizia Municipale; 17,10 Previsori del Tempo; 18-21 [illegible] [illegible] Storia del «La Stampa»; 21-24 Musica e Notizie; 24-6 Notturno [illegible]

VALDOSTANA
EDITRICE
TRASPORTI
AUTOMOBILISTICI

AUTOLINEE - NOLEGGI AUTOBUS MINIBUS AUTOVETTURE
11020 ARNAD (AO) - Via Nazionale 10
Tel. 0125 966546/7/8 - Telefax 0125 966540
e-mail: vtaspo@vtagroup.it - sito internet: www.vtagroup.it

AUTOMOTIVE INTERNATIONAL s.r.l.
CHRYSLER Jeep
per la Valle d'Aosta
Via Parigi, 55 • Tel. 0165. 554456 • AOSTA

EUR COMUNICANDO
il nuovo negozio di telefonia mobile e fissa
ATTIVAZIONE WIND omnitel
Esclusivista accesson Philips
Attivazione assistenza e riparazioni in sede
Ritiro dell'usato
Finanziamenti a tasso zero
COURMAYEUR via Marconi, 36 - tel. 0165 846110 - fax 0165 846606

VILLAIR DI QUART (AO)
ZONA RESIDENZIALE
Vende
BILOCALE AUTONOMO, NUOVO, pronta consegna + taverna + mq 130 Terreno privato, garage e posto auto esterno
TORGNON SEMON (AO)
Vende
ALLOGGI NUOVI AUTONOMI, pronta consegna, visuale ultra panoramica + terreni privati e garage
AOSTA CENTRO
negozio in Via Torino di mq 115
Tel. 0165. 46833 - 0335. 8790883

Da 75.000
al giorno con formula "chiavi in mano"
AUTONOLEGGIO
AOSTA RENT
partner Europcar
Nuova Sede Saint Vincent c.o.
CIP TOURS
Piazza Manzetti, 3 – 11100 AOSTA
Tel. 0165. 41431 – Fax 0165. 236801

il Telefonino TIM
AOSTA - Via Challand 0165-230430
Ad agosto
siamo aperti per Voi!

estate
mente
notte
stelle

PALAIS SAINT-VINCENT
Musique - Culture - Entretien

E...STATE IN CITTÀ

La più estesa rete di consulenza assicurativa
in Valle d'Aosta.... dal 1966
SEDE PRINCIPALE
Via Lys, 40
11100 AO
Tel. [illegible] r.a.
A. SEMERARO - Via Trois Villages, 8 - Tel. 0125.300158 — BRUSSON
R. VOTOLI - Via Pellissier, 17 - Tel. 0166.62434 — CHATILLON
G. LIMANA - Via Bourgeois, 18 - Tel. 0165.74490 — [illegible]
T. BONC - Fraz. Varney, 9 - Tel. 0165.256976 — [illegible]
B. BOSCARDIN - Fraz. Entrèves, 5 - Tel. 0165.884146 — LA THUILE
V. [illegible] - Via Gran S. Bernardo, 4 - Tel. [illegible] — [illegible]
MONT ROSE SERVIZI - Via Resistenza, 34 - Tel. 0125.806531 — PONT-SAINT-MARTIN
B. DELPIANO - Via A. Crétier, 10 - Tel. 0125.929180 — [illegible]
G. VAUDOIS - Loc. Tre Pont, 8 - Tel. 0165.95126 — VILLENEUVE

IDEALCAR S.R.L.
Concessionaria PEUGEOT
Fraz. Lillaz 6 - [illegible] (AO) - Tel. [illegible]

padovani CARROZZERIA
Competenza – Qualità
Cortesia al servizio
C.so Lancien Aosta, 9 • 11100 AOSTA
Tel. 0165.262332 - Fax 0165.45699
e-mail autocar@padovanisnc.it

VENDITA
TV-HIFI
VIDEOREGISTRATORI
SATELLITI
C.so S. Martin de Corléans, 95
11100 AOSTA
TEL. 0165. [illegible]
DIGITAL NOKIA
SERVIZIO CLIENTI
RIPARAZIONI
48 ORE
TELE +
D +
CENTRO AUTORIZZATO
Abbonamenti in sede
+ CALCIO + F1 TELE +
AD OGNI ACQUIRENTE UN SIMPATICO OMAGGIO!! VI ASPETTIAMO

MUSEO REGIONALE
DI SCIENZE NATURALI
ST. PIERRE - Tel. 0165.903.485

VALLE D'AOSTA

PIAZZA CHANOUX 28, TELEFONO 0165 231181. E-MAIL AOSTA@LASTAMPA.IT
PUBBLICITA' PUBLIKOMPASS S.P.A. PIAZZA CHANOUX 28/A. TELEFONO 0165 231424. FAX 0165 36399

REGIONE

IN LUGLIO IN VET 1.25. UNA TRUTA SU CIN DI SUNO GLI ESEMPLARI STRAORDINARI DI PESCI VALORIZZATI CHE IL MONDO OFFRE ALLA VOSTRA ATTENZIONE
Aperto tutti i giorni Orario visita: 9-19 continuato

Il Presidente della Repubblica da ieri pomeriggio in Valle per una vacanza di due settimane a Courmayeur

«Ci vediamo sui monti»

L'arrivo di Ciampi in elicottero alle 17,37

Il saluto del Presidente della Repubblica dopo la cerimonia di benvenuto all'aeroporto «Corrado Gex». A destra il Capo dello Stato tra il presidente della giunta Dino Viérin e il generale comandante delle truppe alpine Pasquale De Salvia

Enrico Martinet
SAINT-CHRISTOPHE

Ore 17,37. Il portellone del grande elicottero bianco con il tricolore nero dell'Aeronautica militare si apre e una folata di vento accoglie il Presidente della Repubblica, che scende quasi di corsa i gradini della scaletta. Carlo Azeglio Ciampi arriva così in Valle per una vacanza di due settimane. L'elicottero è fermo dove fino a un quarto d'ora prima c'erano alcuni alianti candidi, trasportati subito agli hangar dagli uomini dell'aeroporto «Corrado Gex».

Di fronte, autorità civili e militari aspettano il Capo dello Stato che comincia a stringere le mani mentre raggiunge la moglie Franca. Si consuma il cerimoniale tra qualche battuta e tanti sorrisi, mentre dall'aereo scendono figlia e nipote del Presidente e gli uomini che hanno con lui in questa vacanza valdostana.

Il vento continua a sferzare la pista sotto un cielo limpido e blu cobalto. Il saluto al generale Pasquale De Salvia, comandante delle truppe alpine, poi il presidente della giunta Dino Viérin che dice: «Ben arrivato, a parte il vento. Le auguro una buona vacanza con le condizioni migliori». E Ciampi risponde: «Lo stesso vento di dove sono partito, da Castel Porziano». Poi il presidente del Consiglio regionale Robert Louvin e i sindaci di Aosta e St-Chistophe.

Cerimonia breve, senza formalismi, con qualche abbraccio, come tra la moglie del Presidente e quella del generale De Salvia. Ciampi fa un semicerchio e a passi svelti raggiunge le auto, a metà strada tra gli hangar e l'elicottero. Rallenta il passo alza la mano sinistra per salutare cronisti, fotografi e cineoperatori. La gente non c'è. Non si ripete l'arrivo festoso e le bandiere di quando il 10 luglio, sulla stessa pista del «Corrado Gex», arrivò il Papa. Il motivo è semplice: luogo e ora d'arrivo del Presidente sono rimasti incerti fino all'ultimo. Così com'è stato diverso il mezzo: elicottero dell'Aeronautica e non aereo dell'«Air Vallée», la piccola e neonata compagnia valdostana aveva sperato, che i Presidenti viaggiano con velivoli militari».

Dal «Corrado Gex» a Courmayeur il Capo dello Stato è andato su un'auto blindata, una «Lancia Thema 2000» grigio perla metallizzato. Con lui la moglie Franca. In cinque auto che minuti più tardi erano alla caserma «Perenni» di Courmayeur. Una vacanza con gli alpini del Centro sportivo esercito per il Presidente, senza alpini di leva, trasferiti a La Thuile.

Ciampi è nuovo delle «penne nere», come lo scorso anno in Alto Adige, all'Alpe di Siusi, luogo che già conosceva e in cui aveva trascorso le vacanze anche quando governatore della Banca d'Italia. Adesso Courmayeur. La scelta degli alpini è quasi «obbligata» perché il Presidente ama le gite nei boschi e sui sentieri di montagna. Questa prima volta in Valle d'Aosta per le vacanze da Capo dello Stato è molto difficile che potrà ripetersi perché il Presidente vuole cambiare zona.

Prima di lui scelse Courmayeur il Presidente Giovanni Gronchi, che nell'agosto del 1958 fu ospite dell'hotel Royal. Fu Antagnod invece il luogo di vacanza di Giuseppe Saragat durante il settennato. Poi scelse Courmayeur per le ferie estive in montagna, all'albergo «Palace Bron». Sempre ai piedi del Bianco avevano trascorso qualche giorno Giovanni Leone nel 1972, Sandro Pertini nel 1980 e Francesco Cossiga che giunse ad Entrèves nel 1990 per i 25 anni del traforo e l'anno successivo in vacanza a villa Tondani.

Un forte vento accoglie il Capo dello Stato «Trovo lo stesso tempo di quando sono partito»

Il breve cerimoniale con scambio di battute e abbracci, poi in auto fino alla caserma «Perenni»

Un momento della cerimonia di saluto subito dopo l'arrivo del Presidente

La lunga attesa e l'applauso della folla ai piedi del Bianco

Gianluigi
COURMAYEUR

Il Presidente Carlo Azeglio Ciampi è arrivato alla caserma «Perenni» di Courmayeur alle 18,45 accolto da una piccola folla radunata ai lati del cancello d'entrata. Autostrada fino a Morgex, poi sulla statale dove il Presidente ha potuto ammirare le montagne circostanti e il Monte Bianco in particolare. Il corteo di auto è arrivato dalla direzione del paese e si è subito infilato nel cancello della caserma. Delusione della gente. I commenti: «Abbiamo visto niente, solo auto che ci sfrecciavano davanti». I pessimisti, come al solito, hanno sempre torto. Il Presidente, pochi minuti dopo, un gesto molto apprezzato da suscitare un applauso spontaneo, è uscito per incontrare la gente. La folla gli si è stretta intorno con affetto. Scambi di battute. «Presidente, faccia sempre suonare l'inno di Mameli». «Non mancherò». Tante le strette di mano. Ciampi ha ringraziato la gente per l'accoglienza e ha fatto capire che l'incontro non sarà l'unico. «Ci rivedremo in paese e anche sui sentieri di montagna».

Dopo aver salutato alcuni suoi conoscenti il presidente è poi rientato in caserma, prima di aver dimostrato con un gesto significativo che voleva togliersi la giacca. In caserma il Presidente era stato accolto dal generale Pasquale De Salvia, comandante delle truppe alpine e dal generale Piercorrado Meano, comandante del Centro addestramento alpino. A dargli il benvenuto anche il sindaco di Courmayeur Ilonna Blua che, in un certo senso giocava in casa, visto che, per oltre vent'anni è stato il comandante della caserma Perenni. Blua ha dichiarato in mattinata: «Darò il benvenuto al Presidente a nome del Consiglio comunale e di tutta la popolazione di Courmayeur. Sono molto contento che il Capo dello Stato abbia scelto il nostro paese per le sue vacanze e sono sicuro che l'ambiente davvero unico, dominato dalla più alta montagna d'Europa, lo soddisfera».

Oggi il Presidente Carlo Azeglio Ciampi potrebbe salire sul Monte Bianco con la funivia dei ghiacciai. La gita era prevista per mercoledì, ma le previsioni meteo danno una perturbazione in arrivo ed è probabile che si approfitti di questo periodo di bel tempo.

Ieri, ad accogliere il Presidente, c'era la giornata più limpida di questa estate pazza. In caserma, oltre alla scorta presidenziale, sono rimasti solo alcuni alpini di leva addetti ai servizi perché la struttura deve continuare a funzionare. Nel giorno scorso è anche arrivato un piccolo contingente di alpini paracadutisti con compiti di sorveglianza.

Non sono previste cerimonie ufficiali, visto che il soggiorno di Ciampi ha un carattere strettamente privato. Un segno che la vacanza sarà del tutto informale viene dal fatto che il Presidente ha lasciato a Roma il capo del suo ufficio stampa.

Dopo un periodo di appannamento, successo dello «skyrunner» nella gara disputata in Val d'Ayas

Mezzalama estivo rilancio Bruno Brunod

Tra le donne pronostico rispettato con la vittoria della Pellissier

Giorgio Macchiavello
AYAS

Torna alla vittoria Bruno Brunod, il campione del mondo di «skyrunning» si è imposto nella prima edizione del Mezzalama Skyrace, versione podistica del Trofeo Mezzalama di sci alpinismo. La gara, si è svolta interamente nella Val d'Ayas: partenza a Saint-Jacques, salita fino al rifugio Ottorino Mezzalama (3038 metri di quota) e ritorno a Saint-Jacques, per un totale di 28 chilometri di lunghezza e 1400 metri di dislivello.

Brunod, dopo un periodo in cui non era massimo della forma, è tornato alla vittoria. Nessuno è riuscito a tenere il suo passo. E' arrivato al rifugio in un'ora 01'16 ed è ridisceso a valle in circa mezz'ora, con un tempo totale di un'ora 31'48", vincendo il Gran Premio Mezzalama-Trofeo Oliviero Frachey (per il miglior atleta in salita) e la medaglia d'oro del Mezzalama Skyrace. In seconda posizione il giovane Dennis Brunod, atleta emergente tra gli «skyrunners», con il tempo di un'ora 35'54". Terzo Manfred Junod, in un'ora 38'12", quarto Paolo Tinagga (un'ora 43'2") e quinto Remo Garino (un'ora 43'52").

Grande assente, anche se gli organizzatori lo avevano indicato tra gli iscritti, Jean Pellissier, altro fuori «corridore del cielo» valdostano.

Pronostici rispettati in campo femminile, con la vittoria di Gloriana Pellissier. La giovane atleta di Arvier ha tagliato il traguardo con il tempo di un'ora 54'38". Ma per lei non è stata così facile come per Bruno Brunod. Al rifugio Mezzalama è stata preceduta da Milena Bhétaz, ma in discesa la Pellissier ha recuperato i 30 secondi di distacco ed è arrivata a Saint-Jacques con un vantaggio di circa 4 minuti sulla Bétaz. Al terzo posto Giovanna Vego Scocco, in 2 ore 14'05", al quarto Genzianella Faccioli (2 ore 17'44") e al quinto Laura Cuneo (2 ore 22'50").

Alla gara organizzata dalla Fondazione che si occupa del Trofeo Mezzalama, hanno partecipato 115 concorrenti, di cui 11 donne. L'appuntamento con la seconda edizione è per la prossima estate al contrario della classica competizione scialpinistica, che è biennale, la gara podistica si disputerà ogni anno.

ABELE BLANC SUL K2

Undicesimo 8000 per la guida alpina Abele Blanc. Il 29 luglio è arrivato in cima al K2 (8611 metri) con il giovane aostano Marco Camandona. Ieri alle 18,30 Blanc ha telefonato a casa ad Aymavilles lasciando sulla segreteria telefonica: «Siamo arrivati in cima. Ti chiamo dal campo base, qui sono le 21,30. Stiamo bene. A presto». E così il sogno della guida alpina si è avverato: salire il K2. Da tempo era nel cassetto e la grande montagna lo aveva sempre respinto. Abele e Marco erano pronti da giorni per una finestra di bel tempo. Per l'ultimo balzo, con il maltempo aveva impedito loro di risalire la seconda montagna della Terra. Poi, finalmente, il bel tempo e la conquista. Un mese fa Blanc era arrivato in cima al suo 10° 8000, il Makalu.

Stavano rientrando al Rifugio Torino. Precipitati sul versante francese

Due morti sul Dente del Gigante

Le vittime sono della provincia di Trento e di Roma

Il Dente del Gigante. Sulla sinistra la Gengiva da cui sono caduti i due alpinisti

COURMAYEUR. Due alpinisti italiani sono morti domenica mattina mentre rientravano da un'ascensione sul Dente del Gigante. Andrea Munoelli, 25 anni, di Roma, e Massimiliano Torti, 23, di Arco (Trento), stavano scendendo lungo la rampa nevosa tra il col Rouge e la Gengiva, diretti al Rifugio Torino, quando sono precipitati per 500 metri sul versante francese.

I loro corpi sono stati recuperati dagli uomini della Gendarmerie di Chamonix nella Vallée Blanche e trasportati all'obitorio della cittadina francese. Le indagini sull'incidente, analogo a quello avvenuto una ventina di giorni fa in cui persero la vita una guida di Chamonix e il suo cliente, sono affidate al Soccorso alpino della guardia di finanza di Entrèves che, nel quadro di una collaborazione fra corpi militari, lavora in stretto contatto con la Gendarmeria di Chamonix.

37

Il Consiglio comunale ha deciso la costruzione di una rotonda «alla francese»

Nuova viabilità per La Rochère

Approvato il ripristino delle docce pubbliche

Sandra Lucchini
AOSTA

«Un campo di calcio», «Una costruzione spropositata», «Costi iperbolici per un'opera che non si [illegible] neppure se risolverà i problemi viabili nella zona». E' cominciata nel dubbio della validità o meno della realizzazione della rotonda in strada La Rochère, la prima giornata dei lavori del Consiglio comunale di Aosta. L'intervento, inserito fra i [illegible] della seduta deliberativa, approvato [illegible] 15 consensi, 5 astensioni e 3 voti contrari, si rivela, come ha spiegato il sindaco Guido Grimod, «utile per decongestionare il traffico nell'area Monte Grivola, [illegible] delle Regioni e via Parigi». «Nel disegno - ha precisato l'assessore alle Opere pubbliche, Alberto Follien - sono inseriti l'allargamento di via Binel e la costruzione di un marciapiede in strada La Rochère, scelta che la giunta ha ritenuto idonea per risolvere i problemi viabili della zona». Ed ha aggiunto: «Sfatiamo la "leggenda metropolitana" del campo di calcio. Le dimensioni della rotonda sono di 370 metri quadrati, consone a snellire la circolazione stradale dell'area».

In una mozione di indirizzo il consigliere di An-Ccd, Alberto Zucchi, ha posto all'attenzione dell'assemblea i costi esorbitanti del progetto: «Oltre quattro miliardi richiedono una valutazione. L'amministrazione comunale può sostenere simili spese?». Contrario Marino Guglielminotti Bianco, Forza Italia. «Lo svincolo - ha rintuzzato - meriterebbe uno studio [illegible] approfondito». Un [illegible] alla mozione è arrivato anche dal consigliere di Rifondazione comunista Maurizio Pucci: «Le rotonde sono utili, ma in questo caso si esagera. E' assurdo che [illegible] si confrontino [illegible] progetti». Quesiti all'assemblea li ha posti, inoltre, Giuseppe Schimizzi, consigliere socialista, preoccupato di sapere [illegible] le dimensioni dello svincolo [illegible] allineate ad un piano di abitabilità previsto nella zona oppure debbano soddisfare altri interessi». I voti hanno «bocciato» la mozione con 13 «no» e 9 «sì».

Approvata con 18 voti a favore e 5 astenuti la realizzazione [illegible] una struttura socio-sanitaria nel crocevia Brocherel, Monte Emilius, [illegible] Ivrea. Ampio il dibattito sulla proposta del gruppo Verdi alternativi, approvata con 25 «sì» e l'unica astensione del consigliere unionista Davide Bionaz, di ripristinare in città docce pubbliche. «Un servizio - ha rimarcato il consigliere Nella Sergi - che qualificherebbe la vocazione turistica di Aosta». Si sono associati i consiglieri Pietro Dégioz (Uv), Luca Mantione (Forza Italia), Giuseppe Schimizzi (Psv), Maurizio Pucci (Rifondazione comunista), Savino Corrella (Ds).

L'assessore alle Opere pubbliche del Comune di Aosta, Alberto Follien A sinistra, [illegible] sala del Consiglio L'assemblea cittadina si è riunita ieri per una tornata di lavori prevista in due giorni

Soltanto tre i posti a tempo determinato

LE CHIAMATE DEL 2 AGOSTO

CIRC.	ENTE	QUALIFICA	POSTI	DURATA
AOSTA	Microcomunità Introd	Ausiliario	1	3 mesi
	Casa di riposo Festaz	Cuoco	1	1 mese
	Usl	Ausiliario	1	6 mesi

La Casa di riposo Jean Baptiste Féstaz di Aosta cerca un cuoco

COMINCIA la «grande estate» e si riduce l'attività negli enti pubblici. Poche le chiamate di questo inizio di agosto. Solo tre posti. Un ausiliario addetto alle pulizie presso la Microcomunità di Introd/Arvier, un cuoco presso la Casa di riposo Jean Baptiste Festaz di Aosta e un ausiliario socio-sanitario specializzato per l'Unità sanitaria locale. Nel primo caso (microcomunità) l'incarico è dal 16 agosto al 15 novembre. Basta il proscioglimento dell'obbligo scolastico e il lavoro [illegible] per 12 ore alla settimana. E' prevista la prova preliminare orale di francese.

Per la casa di riposo l'incarico [illegible] è solo fino al 18 agosto (salvo proroghe), basta la licenza media previo superamento del francese scritto e orale. Infine per l'Usl basta l'assolvimento scolastico, ma ci vuole la qualifica richiesta e superare oltre al francese (scritto e orale) una prova di idoneità alle mansioni. (e. bl.)

MASSIMI RITARDI

IL [illegible] CI [illegible]

BARI	21	57	71	72	24
	65	63	62	56	48
CAGLIARI	34	51	23	53	56
	92	80	75	69	66
FIRENZE	13	36	64	31	48
	69	68	61	59	57
GENOVA	61	83	81	71	8
	62	54	49	46	45
MILANO	1	68	30	42	80
	82	81	73	61	55
NAPOLI	73	71	42	6	27
	61	58	51	49	47
PALERMO	72	22	30	60	61
	77	70	59	54	51
[illegible]	33	87	35	78	75
	81	57	57	[illegible]	44
TORINO	[illegible]	72	68	64	16
	[illegible]	61	59	53	52
[illegible]	64	45	31	40	16
	74	[illegible]	59	52	49

Ambi centrati. Ambi centrati sul n. 33 di Roma. Ecco le 30 coppie [illegible] cui puntare. Il gioco va programmato per almeno 4 settimane consecutive come gli altri sistemi:

33-2	33-5	33-7	33-9	33-14
33-22	33-24	33-26	33-28	33-30
33-37	33-39	33-40	33-42	33-44
33-45	33-48	33-54	33-56	33-59
33-61	33-63	33-72	33-75	33-77
33-79	33-82	33-85	33-88	33-89

Ambate matura. Sono ambate in scadenza d'uscita, infatti tra parentesi indichiamo la presunta scadenza in settimane.
Bari 61 (3), Cagliari 6 (4), Firenze 82 (5), Genova 38 (5), Milano 75 (5); Napoli [illegible] (2); Palermo 11 (4); Roma 26 (2); Torino 47 (3), Venezia 54 (4)

Per questa settimana il computer ci consiglia i 40 ambi in frequenza sulla ruota di Bari

3-4	3-32	3-64	87-35	87-9
3-8	3-36	3-68	87-42	87-5
3-12	3-40	3-72	87-49	87-10
3-16	3-44	3-76	87-56	87-15
3-17	3-48	87-7	87-63	87-20
3-20	3-52	87-14	87-70	87-25
3-24	3-56	87-21	87-77	87-30
3-28	3-60	87-28	87-84	87-78

Per cadenze la lunghezza più in ritardo sviluppata per ambo e terno da giocare a Firenze:

10-20-30	30-80-90	60-70-80
10-40-50	30-10-20	60-90-10
10-60-70	40-50-60	60-20-30
10-80-90	40-70-80	60-40-50
20-30-40	40-90-10	[illegible]
[illegible]	40-20-30	70-10-20
20-70-80	50-60-70	70-30-40
20-90-10	50-80-90	70-50-60
30-40-50	50-10-20	80-90-10
30-60-70	50-30-40	80-20-30

SUPER [illegible] - [illegible] JACKPOT

Giocate normali e sistemi integrali

L. 1600 — 37 - 51 - 84 - 10 - 12 [illegible]
2 combinazioni — 10 - 66 - 40 - 80 - 44 - 56

L. 5600 — 27 - 34 - 51 - 55 - 74 - 75 - 79
7 combinazioni

Giocate sistemistiche con base

L. 179.000 — base fisse prese 1 a 1 - [illegible] - 58 - 34 - 87
224 combinazioni + variabili = 12 - 15 - 28 - 49 - 59 - 32 - 81 - 90

Statistiche a cura della Ricevitoria n. 490 di Davide e Liliana Miola, via Viana 27, Candelo

Tra i ricercatori l'aostana Federica Norat, [illegible] laureata con 110 e lode

Progetto contro la calvizie

Il medico: sperimentazione incentivante

AOSTA

Il 2000 segnerà l'addio alla calvizie e il trionfo delle chiome fluenti? Le premesse ci sono tutte con il progetto che Federica Norat, aostana, neo laureata con 110 e lode in Medicina e Chirurgia all'Università di Genova, sta concretizzando con un'équipe dell'Istituto Studio Tumori e dell'Istituto di biotecnologia molecolare del capoluogo ligure.

«Stiamo studiando - dice la neo dottoressa nel cui futuro c'è una specializzazione in Chirurgia plastica - l'opportunità di ottimizzare la tecnica chirurgica attuale con un metodo di duplicazione dei capelli, ovvero valutando in laboratorio il tasso di vitalità e di crescita di follicoli sezionati trasversalmente, cioè in maniera parallela alla cute». E' un progetto ambizioso, come spiega Federica Norat, perché si tratta di scoprire la cellula staminale, cioè generatrice del capello, ancora sconosciuta. Una volta individuata, sarà possibile riprodurre in laboratorio i capelli della persona stessa. Con questa tecnica, oltre a ridurre i tempi delle sedute operatorie, si scongiura il problema del rigetto.

La neo dottoressa, che ha presentato la tesi: «Tecniche di microchirurgia ricostruttiva dello scalpo. Due nuove metodiche sperimentali», spiega gli ottimi risultati ottenuti, ad oggi, «in vitro».

Federica Norat neo laureata in Medicina

«Abbiamo constatato - riprende - che con la sezione dei follicoli le due emimetà crescono e, soprattutto, abbiamo riscontrato una zona di notevole rigenerazione cellulare. Al momento, la sperimentazione sui topi è incentivante».

Il percorso è, in ogni caso, molto lungo. Il capello reimpiantato, come spiega la dottoressa Norat, cade, ma rimane la zona generatrice e dopo tre mesi ricresce. Le speranze di sconfiggere le larghe chiazze di calvizie, negli uomini, in particolare, potrebbero concretizzarsi consentendo anche a chi vorrà sfoggiare una capigliatura più rigogliosa di esaudire questo desiderio con un normale ricovero in ospedale o in clinica.

Da anni, gli interventi contro la calvizie si basano sul reimpianto dei bulbi; con il tempo, però, la «pelata» può estendersi, vanificando il lavoro dei medici. «E' una ricerca molto stimolante», commenta Federica Norat che aggiunge: «Mi [illegible] moltissimo la Chirurgia plastica, settore in cui, in poco tempo, sono stati fatti progressi giganteschi». (a. l.)

AOSTA

Comunisti critici con la Cogne Acciai Speciali

La federazione regionale di Rifondazione e i Giovani comunisti hanno espresso «deprecazione per la scelte dei dirigenti della Cogne Acciai Speciali di non rinnovare i contratti di lavoro a tempo determinato» e chiedono «indispensabile e urgente un'inversione di rotta in materia di politica del lavoro».

CHATILLON

La Direzione del Lavoro ha cambiato sede

Da domani la [illegible] direzione regionale del Lavoro di Châtillon si trasferirà in via Ménabréaz, 2.

LA SALLE

Oggi la presentazi[illegible] [illegible] Parma calcio

E' in programma oggi alle 12, nella Maison Gerbollier, la tradizionale presentazione della squadra di calcio del Parma.

SAINT-PIERRE

Aperte le iscrizioni all'asilo-nido

Sono aperte le iscrizioni all'asilo-nido di St-Pierre per i bimbi residenti in età tra i 9 mesi e i 3 anni. Le domande vanno consegnate entro [illegible] settembre negli uffici della Comunità Montana Grand Paradis, a Villeneuve, dalle 9 alle 12 e dalle 14 alle 16.

Nessuno ha il diritto di distruggere Cheneil

Per chi, come me, ama infinitamente la Valle d'Aosta, è una sofferenza indicibile dover assistere impotente al massacro ambientale compiuto ai danni della più stupenda, meravigliosa delle regioni alpine. Non passa anno senza che in Valle spuntino nuove strade, nuove orribili costruzioni, nuovi impianti di risalita, [illegible] colate di cemento e di asfalto, realizzati in nome del cancro maledetto della valorizzazione e dello sviluppo turistico e grazie, purtroppo, alle enormi disponibilità finanziarie della Regione Valle d'Aosta. Il progetto di costruire una strada che raggiunga la unicum vergine conca di Cheneil, luogo di incomparabile bellezza, sarà, se realizzato, l'ultimo atto di tale massacro. [illegible] rivolgo a tutti quelli che, come me, pensano che Cheneil sia il posto più bello del mondo, a tutti quelli che pensano che esso sia un patrimonio dell'umanità da conservare così com'è ora per il bene delle generazioni presenti e future, contrastando con ogni mezzo gli squallidi interessi di pochi individui senza alcuno scrupolo né coscienza; mi rivolgo a tutti quelli che [illegible] che [illegible] per nessuna ragione, abbia il diritto di distruggere Cheneil, perché di distruzione si tratterebbe e lancio loro un appello: salviamo Cheneil. Chiedo che si mobilitino tutti: ambientalisti, politici, personaggi famosi in grado di influenzare l'opinione pubblica, tutti quelli che dedicano la loro vita o il loro lavoro alla difesa dell'ambiente e poi tutti quelli che amano veramente la montagna. Che esprimano costoro il loro disgusto e la loro ribellione verso questo e tutti gli altri scempi ambientali compiuti in Valle d'Aosta, rivolgendosi, per esempio, all'Ufficio Valutazione Impatto Ambientale della Regione e organizzando qualsiasi altra forma di protesta. Sarebbe una ben magra soddisfazione (ma quanto lo meriterebbero) se un giorno [illegible] finalmente diffondersi una diversa sensibilità e i valdostani, dopo aver distrutto quella che era la perla delle Alpi, in totale spregio, tra l'altro, alla civiltà alpina espressa dai loro padri, vedranno le proprie valli disertate da un numero sempre più alto di persone desiderose di salire alle alte quote con le proprie gambe e la propria fatica, anziché [illegible] moto, auto, funivie o elicotteri, per assaporarvi silenzio e solitudine, anziché [illegible] e rumore di motori, per contemplare prati, pascoli, vette, antichi villaggi, anziché bar, sterrate, tralicci, cemento e asfalto.

Paolo Zordi, Torino

FARMACIE DI TURNO

Ad **Aosta** *(distr. 3)* oggi è di turno, con or 8-22 (a porte ap.) e 22- [illegible] di dom (a porte chiuse) la farmacia Comunale 1, in corso Battaglione Aosta 57 (tel. 0165.262313).

Distretto 1: *Verrand* (tel. 0165.542217, v.-Dante del Gigante, 50), La Thuile (entro 15' [illegible] alla su ric. med urg., t. 0165.884110, v. Colomb, 44).

Distretto 2-3: *Villeneuve* (t. 0165. [illegible] p. Chanoux, 12), Cogne (entro 15' dalla ch. su ric. med urg., t. 0165.74401, v. Grand [illegible] dis 4).

Distretto 4: *Valpelline* (entro 15' dalla ch. su ric. med. urg., t. 0165.73261, loc. Prailles 7).

Distretto 5: *Nus* (entro 15' dalla chiamata su ric. med urg., t. 0165.767900, v. Saint-Barthelemy 2).

Distretto 7: *Valtournenche* (tel. 0166. 92094, via Roma, 13).

Distretto 8-9: *Chambave* (tel. 0166. 48126, via Chanoux, 25).

Distretto 10: *Champoluc* (tel. 0125. 307103, via Ramey, 20).

Distretto 11-12-13: *Pont-Saint-Martin* (tel. 0125. 807166, via E. Chanoux 121).

[illegible] 14: *Grasssoney-Saint-Jean* (tel. 0125.365144, piazza Obre, 34).

VIOLA IN CINEMA - SACOMA: Tel (0165) 262 220. **T come Tigre.** Ore 20.30. **Erin Brockovich.** Ore 22.30. Ingresso lire 8.000. Cinepass ore 6.000

THEATRE DE LA VILLE: Pren. (ore 16-23) tel (0165) [illegible] e discoteca. (all'interno) Ore 21.30. Lire 8.000

[illegible] Tel [illegible] 07453 [illegible] Ore 21.15

MONTE BIANCO: Tel (0165) 841 705. **Bad.** Ore 17.20-22

ABRITORIUM: Tel (0335) 52 58 686. **Asterix e Obelix contro Cesare.** (ore 20.30) e **American Beauty.** (ore 22.30) Ingresso lire 8.000. Cinepass Lire 6.000

PALAIS: Tel (0335) 52 58 686. **Gensis.** Ore 21.30

ARENA: Tel (0335) 52 58 686. **La maglia dell'astronauta.** Ore 21.30. Ingresso lire 8.000. Cinepass Lire 6.000

[illegible]: Tel (0335) 52 58 686. **Tarzan.** Ore 20.30. **Il sesto senso.** Ore 22.30. Ingresso lire 8.000. Cinepass Lire 6.000

PIAZZA [illegible] Tel (0125) [illegible] **Tutte le mamme** Ore 21.30 Lire [illegible]
[illegible] (0125) 641480. NON PERVENUTO
[illegible]: Tel. (0125) 641571. CHIUSO

RaiTre - RaiVd'A
14; 19,35; 22,45 **T3 della Valle d'Aosta**
20,00 **Estate a piede libero**

France 2
13,00 Journal
13,50 Section K3
15,40 Chiquinha Gonzaga, série
16,35 Conan, série
17,30 Bridges des mers, film tv
18,20 Jag, série
19,15 Qui est qui?, jeu
19,50 Un gars, une fille, série
20,00 Le journal
20,55 Parlez moi d'amour, doc
23,00 Peur à domicile, film
00,30 [illegible] des ténèbres

Television Suisse Romande
1[illegible] TJ-Flash
[illegible] Les feux de l'amour, [illegible]
13,45 L'Ecole du bonheur, série
14,35 C'est mon choix
15,25 Walker Texas Ranger, série
16,10 Inspecteur Derrick, série
17,10 Sabrina, série
17,30 Sentinel, série
18,20 Top Models Compil, série
18,55 Tout en région
19,30 TJ-Soir
[illegible] Emission nationale
20,35 Souvenirs d'août 2000
22,10 **68 minutes pour vivre,** film
00,10 **La femme Nikita,** série

* Eventuali variazioni ai programmi sono causate dalla non tempestiva comunicazione da parte delle emittenti.

AL CINEMA CON LA STAMPA

IL Cinéma de la Ville offre ai lettori de [illegible] Stampa la possibilità di assistere alla proiezione [illegible] commedia «Accordi e disaccordi» di Woody Allen a prezzo scontato. Per usufruire dello [illegible] [illegible] sufficiente ritagliare il coupon pubblicato qui in alto (valido soltanto per oggi) e presentarlo alla cassa della [illegible] cinematografica di via Xavier de [illegible] [illegible] Aosta. Il [illegible] che racconta le [illegible] [illegible] di un celebre chitarrista degli Anni Trenta è in programmazione alle 21,30 nell'arena all'aperto.

L'incidente domenica mattina mentre scendevano dal Dente del Gigante

Traditi dalla neve, precipitano

I corpi sono stati recuperati nella Vallée Blanche

Gianluigi Milette
COURMAYEUR

Nella tarda mattinata di domenica due alpinisti italiani, Andrea Manzelli, 25 anni, di Roma, e Massimiliano Torti, 23, di Arco (Trento), sono morti precipitando dalla base del Dente del Gigante. L'incidente è avvenuto quando i due alpinisti stavano rientrando al Rifugio Torino e nello stesso punto dove, una ventina di giorni fa, erano precipitati una guida di Chamonix con il cliente. Una rampa di neve fra il col Rouge e la Gengiva che non presenta grandi difficoltà alpinistiche, ma è insidiosa per la neve [illegible] che a quell'ora del pomeriggio diventa molle e crea uno zoccolo sotto i ramponi. I due sono precipitati sul versante francese. I corpi sono stati recuperati cinquecento metri più in basso, [illegible] Vallée Blanche e trasportati all'obitorio di Chamonix. Nelle prossime ore, l'esatta dinamica dell'incidente verrà comunicata [illegible] Soccorso alpino guardia di finanza [illegible] Entrèves (Sagf) che, nel quadro di una collaborazione fra corpi militari, lavora [illegible] [illegible] con la Gendarmeria di Chamonix. Di recente, la Procura della Repubblica di Aosta ha affidato al Sagf «per competenze e specificità nell'attività di soccorso in montagna» il compito di svolgere indagini di polizia giudiziaria sugli incidenti mortali in montagna. Decisione opportuna, visto che gli uomini del Sagf, oltre a trovarsi sul posto per le operazioni di soccorso e recupero, hanno anche la veste giuridica per svolgere le indagini. Questa settimana il Sagf che collabora con le guide del Soccorso alpino e la Protezione civile, ha organizzato [illegible] ciclo di esercitazioni che prevedono una salita al Bianco, alla quale [illegible] finanzieri provenienti dalle sette stazioni piemontesi e valdostane e uomini del Centro addestramento alpino dell'Esercito. Verso fine settimana, compatibilmente con le condizioni atmosferiche, è prevista anche un'esercitazione con la Gendarmeria cantonale di Sion e la Gendarmeria di Chamonix al rifugio Monzino nello spirito di collaborazione che caratterizza i corpi militari che operano da regioni confinanti sulle stesse montagne. Nel corso dell'esercitazione, alla quale parteciperà anche il Soccorso alpino valdostano, verranno confrontate ed [illegible] giornate le tecniche di soccorso su ghiaccio e roccia che prevedono l'utilizzazione di materiali sempre più sofisticati e una perfetta sincronia fra squadre a terra e in elicottero. Vista la costante collaborazione fra versanti diversi (in montagna i confini non esistono e, per solidarietà, interviene chi ha più facilità d'accesso) anche i mezzi di comunicazione devono essere confrontati e compatibili. Il Soccorso alpino guardia di finanza è presente con 24 stazioni su tutto il territorio nazionale. Tutte le stazioni [illegible] dotate di due unità cinofile, con cani addestrati per la ricerca in superficie e in valanga. Le sette stazioni piemontesi e valdostane sono dislocate nei centri turistici più importanti.

La camera mortuaria di Chamonix dove sono stati composti i corpi dei due alpinisti italiani precipitati domenica mattina dalla base del Dente del Gigante [illegible] basso

PRE'-SAINT-DIDIER. Sospese le ricerche di Cristina Cassera, 27 anni di Elevaz, frazione di Pré-Saint-Didier. Venerdì sera, infilato nel tergicristallo [illegible] sua auto, i parenti avevano rinvenuto un biglietto su cui c'era scritto: «Non ce la faccio più. Sono in Dora. [illegible]

Le ricerche, cominciate la [illegible] stessa, sono continuate ad [illegible]pera di vigili del fuoco, guide, finanzieri, forestali, carabinieri e volontari per tutta la mattina di sabato per poi riprendere alle prime luci di domenica. La Dora di Verney, che poco a valle di Elevaz precipita nell'orrido di Pré-Saint-Didier, in questo periodo caratterizzato dal disgelo e dalle forti precipitazioni dei giorni scorsi, ha [illegible] grande portata d'acqua. Nel corso della giornata la corrente aumenta trascinando a valle detriti e sabbia che, oltre ad intorbidire l'acqua, rendono estremamente scivolosi i sassi della riva, impedendo di fatto ispezioni accurate.

Le ricerche sono quindi state sospese in attesa di segnalazioni che potrebbero arrivare da qualche pescatore o da chi pratica rafting nel tratto fra Pré-St-Didier e La Salle. Periodiche ispezioni vengono compiute dai vigili del fuoco anche alla diga di La Salle. [g. l. m.]

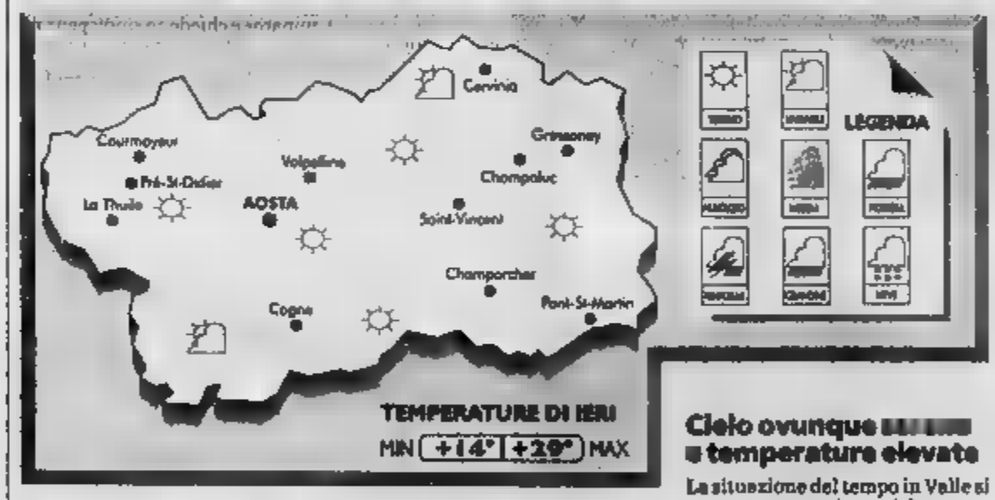

Cielo ovunque [illegible] e temperature elevate

La situazione del tempo in Valle si presenta [illegible] oggi con cielo sereno e temperature elevate. Sulla regione si è consolidata una vasta area di alta pressione, che [illegible] momento ferma le correnti atlantiche a Nord delle Alpi. Sarà solo possibile qualche sporadico [illegible] la- [illegible], nelle [illegible] pomeridiane e serali, in prossimità dei rilievi e nella parte terminale delle vallate laterali. In [illegible] attenuazione i venti che nei giorni scorsi sono stati a tratti intensi, soprattutto in quota. Potranno presentarsi le tipiche brezze di fondo valle, soprattutto nel pomeriggio. Le temperature saranno nelle medie di stagione, con la minima fra i 14 e i 15 gradi e la [illegible] che non dovrebbe superare i 30.

Gli appuntamenti di oggi in Valle. Alle 16 nel parco giochi [illegible] **Antey-Saint-André** animazione per bambini. E' invece annullata la conferenza [illegible] Demetrio Volcic prevista per le 21,30 in biblioteca regionale ad **Aosta**.

Ad **Ayas**, nel palatenda di Champoluc, «Millennium Odyssey 2000 - Regata intorno al mondo 1998-2000», con Antonio de Bono. Dalle 21, in piazza di Brusson ospita il secondo concerto, nell'ambito della rassegna [illegible] musica etnica «Etétrad», del gruppo «Urbalia Ruranas», musica dal Pais Valencian. Alla formazione si aggiunge il musicista piemontese Maurizio Martinotti.

Alla stessa ora, nel palatenda del piazzale di Punta Jolanda a **Grosseney-La-Trinité**, concerto del coro di Verrès. A **Issime**, alle 21, esibizione del gruppo «La Clicca di Saint-Martin de Corléans».

Nell'area esterna del palasport di **Pont-Saint-Martin**, alle 21, proiezione della commedia «Notting Hill» [illegible] Julia Roberts. **St-Vincent**: «Emanuela e Paolo» è il duo che [illegible] propone, dalle 21, nel palco di [illegible] Ch[illegible]. Il palatenda di **Valtournenche** ospita, [illegible] 21, Raoul Cremona, il celebre mago Oronzo.

Oggi s'inaugurano anche tre mostre. Ad Aosta, nella Torre dei Signori, alle 21 apertura della personale di Fabrizio Brazzale, 30 quadri esposti fino al 10 agosto tutti i giorni dalle 17 alle 24. Nel salone di Cly a St-Denis, fino al 25 agosto, è allestita la mostra fotografica «Le meridiane della Valle d'Aosta». Da oggi è aperta nel salone comunale di Torgnon anche la personale di pittura di Maria Rosa Roggero, visitabile fino al 10 agosto.

I COUPON DELLA STAMPA

LA STAMPA [illegible] 2000
BELAIR
Località Les [illegible] GRESSAN
CENTRO [illegible]
Presentando questo coupon si ha diritto a uno sconto del 50% per l'ingresso al Parco Giochi e alla piscina per tutto il giorno
Ingresso L. [illegible] anziché 10.000
Utilizzare il tagliando del giorno. [illegible] sono valide le fotocopie.

LA STAMPA [illegible] 2000 Saint-Vincent-Verrès
invito al cinema tutti a 6000
Presentando questo tagliando al botteghino delle seguenti sale Arena, Palais e Auditorium [illegible] Saint-Vincent Ideal di [illegible] e Glacosa di Aosta
Si entra al cinema con sole 6000 lire
La promozione è valida oggi per i film:
"T come Tigre", "Erin Brockovic", "Tarzan", "Il sesto senso", "Asterix e Obelix contro Cesare", "American Beauty", "La moglie dell'astronauta"
Non sono valide le fotocopie.

s.a.s. AGENZIA IMMOBILIARE [illegible]
di Rollandin arch. Giuseppe e C.
Via Emile Chanoux n. 93 - 11027 Saint-Vincent
[illegible] 0166.51.24.74 - cell. 0335.59.39.436
e-mail:studiorg@libero.it - sito internet:www.casa.it/age/rg.htm
25 anni
[illegible]Vincent dal 1974

SAINT VINCENT
• alloggi varie metrature con/senza garage da L. 107milioni
• [illegible] edificabili varie metrature da L. 160milioni
• rustici da ristrutturare da L. 43milioni
• rustici ristrutturati da L. 105milioni
• villino in costruzione trattative riservate
• box centrali varie dimensioni da L. 25milioni
• frazione Lenty - villa completamente arredata con 1.300 mt. di terreno - mq. 148 lordi + balconi + box auto L. 400milioni
• affittasi negozi centrali mq. 90 e mq [illegible]
CHATILLON
• alloggio bilocale completamente arredato L. 165milioni
• alloggio trilocale con giardino privato - vicinanze centro L. 295milioni
• centrale - rustico indipendente in corso di ristrutturazione composto da soggiorno, cucina, n. 2 camere, servizi, taverna, cantina L. 160milioni
VALTOURNENCHE
• alloggio centralissimo L. 273milioni
TORGNON
• rustico su 3 piani da ristrutturare con terreno L. 135milioni
SARRE - Frazione Bellon
• alloggio indipendente in rustico ristrutturato mq [illegible] lordi + cantina + garage L. 250milioni
AOSTA
• alloggio mq. 132,74 lordi + cantina + terrazzi + box L. 380milioni
• villa indipendente - zona collinare trattative riservate
CHARVENSOD
• alloggio in località Pont Suaz - completamente arredato L. 263milioni
SAINT-CHRISTOPHE - Loc. Grand Chemin
• locale commerciale L. 350milioni
• terreni edificabili varie superfici (zona materna / Beauregard)
QUART
• Villaggio Rosaire - alloggio in villa bifamiliare riscaldamento autonomo L. 240milioni
FENIS
• alloggio bilocale mq. 39 arredato con posto auto L. 150milioni
NUS Capoluogo
• alloggio mq. 115.00 lordi + balconi + cantina + [illegible] L. 320milioni
VAL DI RHEMES
• Frazione Carré-Maisonnette completamente arredata mq 100 trattative riservate
CHALLAND SAINT-ANSELME
• alloggio in fabbricato ristrutturato L. 202milioni
• rustico da ristrutturare L. 102milioni
MONTJOVET
• alloggio bilocale mansardato L. 140milioni
• villino nuovo a schiera L. 400milioni
CHAMPDEPRAZ
• casetta indipendente su due piani L. 100milioni
ACQUISTA TERRENI AGRICOLI 30-40 ETTARI IN VALLE D'AOSTA DA 700 A 1000 MT. slm
ATTIVITÀ COMMERCIALI IN VALLE D'AOSTA
• azienda bar con muri in Aosta L. 400milioni
• bar ristorante con alloggio - Valle del Cervino L. 300milioni
• tabacchi/giornali/articoli da regalo - nuovo centro affitto muri trattative riservate
IN QUESTA AGENZIA SI APPLICA LA LEGGE DEL MQ.
VI [illegible] INFATTI [illegible] COMUNICATE LE SUPERFICI [illegible] E [illegible] CERTIFICATE DA [illegible] DELL'ARCH. GIUSEPPE ROLLANDIN
SI CERCANO ALLOGGI - RUSTICI - VILLE - [illegible] E [illegible]

L'AUTOCENTER
CONCESSIONARIA TOYOTA
Loc. [illegible] Charriere, 5
[illegible]aint-Christophe - Aosta
tel. 0165/2[illegible]007

USATO GARANTITO DA AUTOCENTER

AUTOVETTURE
AUDI A4 [illegible] 1997 L. 33.900.000
TOYOTA CARINA 1.6 GLI ABS CLIMA 1996 L. 11.600.000
VW GOLF GL 5 PORTE KAT 1994 L. 9.800.000
AUDI 80 2.0 E KAT CLIMA 1992 L. 8.900.000
AUDI COUPÈ 2.0 KAT T.A. 1992 L. 7.700.000
ALFA ROMEO 146 1.6 KAT CLIMA 1995 L. 11.600.000
OPEL ASTRA 1.6 SW CLUB KAT 1993 L. 8.600.000
OPEL ASTRA 1.6 GLS KAT 1994 L. 6.900.000
RENAULT CLIO 1.4 RT CLIMA KAT 1992 L. 4.900.000
MAZDA 323 1300 16V KAT 1992 L. 4.600.000
[illegible] ELBA SW KAT 1992 L. 3.700.000
KM. ZERO
TOYOTA RAV 4 FUN 5 PORTE BAS CLIMA L. 39.500.000
FUORI [illegible]
TOYOTA RUNNER TD ECODIESEL 199[illegible]
NISSAN TERRANO II AUTOCARRO 199[illegible]
NISSAN PATROL GR TD [illegible] 199[illegible]
NISSAN KING CAB PICK UP DS 198[illegible]
TATA PICK UP TDS DOPPIA CAB KM. 30.000 199[illegible]

RISTORANTE
"La Favola"
Via Marchese Magliano, 47/B
ANDORA SV
0182 681027 0182 683946

RISTORANTE
"La Favola"
AMPI SALONI PER CERIMONIE
PISCINA - PARCO GIOCHI BIMBI
0182 681027 683946

Il concerto, ingresso gratuito, chiude il tour ligure della cantante

Irene Grandi infiamma Pietra

Stasera la grinta della rocker fiorentina

Augusto Rambado

PIETRA L.

Firenze fine Anni '80, suona dappertutto, nei bar, nelle[illegible]tine, nelle piazze. Voglia di fare musica e crescere. Irene Grandi inizia così. La gente ha capito e «assimilato» la sua grinta e capacità di cantare e fare musica. Questa sera un altro concerto in Liguria. A Pietra Ligure, nella piazza centrale, ad ingresso libero. Si prevede una presenza record di pubblico.

L'[illegible] «Verde Rosso e Blu» è il titolo dell'ultimo album di Irene Grandi uscito a fine '99. Segna l'inizio della sua collaborazione con Vasco Rossi. «Questo disco mi fa sentire più libera, più grande, più donna. Avevo bisogno di esprimere un cambiamento di sprigionare nuova energia», dice Irene.

[illegible]sta sera, alle 21,30, l'atteso show in piazza XX Settembre a Pietra con il palco che sarà allestito in «faccia» alla basilica di San Nicolò. Uno scenario suggestivo già felicemente collaudato negli ultimi anni da Elio e le Storie Tese, Vittorio De Scalzi e la Storia dei New Trolls ed altri big dello spettacolo. Irene Grandi promette il meglio di se stesso [illegible] un show senza risparmiare energie.

[illegible] protagonista questa sera a Pietra Ligure

[illegible] Ad aprire la rassegna pietrese era stata ad inizio luglio Alice con un originale concerto, con brani «classici» e impegnati del suo repertorio, all'interno della basilica stessa di Pietra. Terzo appuntamento il 9 agosto con Francesco Baccini. Quarta data, con nome a sorpresa, il 17 agosto nell'area esterna al palazzetto dello sport in viale Repubblica.

[illegible] Vista la cronica carenza di posti auto in centro a Pietra Ligure e nelle zone limitrofe l'organizzazione (agenzia Eccoci e Comune di Pietra Ligure), invitano il pubblico a recarsi a piedi nella zona dello spettacolo. Piazza XX Settembre è facilmente raggiungibile da ponente da via XXV Aprile (Aurelia-stazione ferroviaria) e da levante (ponte del Maremola-Aurelia). I pedoni saranno favoriti dal fatto che in quasi tutta quest'area, lungomare compreso, c'è l'isola pedonale dalle [illegible] ad oltre le 24. Per chi lascia l'auto a monte dell'Aurelia, fra il campo sportivo e le vie lungo il torrente Maremola (via Crispi e via Saurol, ci sono gli accessi alla zona a mare con sottopassi. Piazza XX Settembre è a meno di 500 metri dalle fermate dei bus di linea e della stazione Fs.

Primi anche il bar della Stazione e i bagni Cadorna

«El Chico» & «El Doctor» guidano Festivalmare

ALASSIO

I bagni «Cadorna» di Alassio, [illegible] il loro bagnino «Enzo [illegible] Chico», guidano [illegible] classifica dei bagni marini a Festivalmare, grande referendum [illegible] i lettori de La Stampa che sta ormai entrando nel vivo. Il f[illegible] che siano [illegible] 5892 tagliandi, come «Maurizio El Doctor», dj dei Tropic[illegible] e della Terrazza, lo staff del bar della Stazione di Alassio, la discoteca Le vele di Alassio e il drink & Music Daubaci di Vado Ligure significa che [illegible] «gruppo [illegible] testa» [illegible] compatto per arrivare alla vittoria finale. Una vittoria, comunque, assolutamente non scontata. Non solo perchè alle loro spalle c'è una agguerrita fila di pretendenti [illegible] anche perchè, stando ai si dice, molti pretendenti stanno facendo pretattica non consegnando le schede, tenendole p[illegible]a parte per [illegible]segnarle, assieme, alla fine del referendum in modo da non dare vantaggi agli avversari.

Nelle categorie non «coperte» dai protagonisti che hanno fatto gruppo ai primi posti si trovano «Cremma e cioccolato» [illegible] Alassio [illegible] le gelaterie, e la «Tribù latina» tra i gruppi musicali. «Ma la gara è affascinante perchè nonostente quello che sembra il distacco [illegible] è [illegible] grande come si potrebbe supporre. I giochi [illegible] ancora completamente aperti e l'arrivo dei turisti, [illegible] la [illegible] partecipazione al gioco, può rivoluzionare qualsiasi pronostico», commentano all'agenzia Eccoci che cura l'ormai tradizionale appuntamento con [illegible] referendum. [a. p.]

28-7-2000

BAGNI MARINI	VOTI
CADORNA (Alassio)	5892
[illegible] LIDO (Noli)	1682
[illegible] EUROPA (Andora)	1280

Mediterraneo (Diano Marina) **620**; [illegible] Sirene (Bergeggi) **369**; Atlantic (Laigueglia) **145**; Le Bolle Blu **134**; Morgana (Andora) **110**, San Pietro (Albisola Superiore) **1**[illegible]; Nettuno (Albisola) **101**; Ondina (Albisola Capo) **80**; Vittoria (Celle Ligure) [illegible]; Olimpia (Savona) [illegible] Elelly (Alassio) **40**

BAGNINI	
ENZO EL CHICO (Cadorna-Alassio)	[illegible]
PARISI LUCA (Europa-Andora)	1183
MARCOS (Lido-Noli)	826

Umberto Tinelli (Lido-Noli) **776**; Roberto (Atlantic-Laigueglia) **135**; Max **134**, Massimo (Nino) (Morgana-Andora) **110**; Gianni Ciacca (S. Pietro-Albisola) **98**; Samuele T. (Ondina-Albissola Capo) **80**; Oreste Mazzarotto (Bagni Vittoria) **55**; Mike (Nelly-Alassio) **40**; Antonio (Ospedaletti) [illegible], Gigi (Hotel Capo Noli) **24**.

DJ	
MAURIZIO «EL DOCTOR» (Tropicana - La Terrazza)	5892
PAOLO ALLARA (Onda Ligure)	1575
RINOX	1178

Zorro (Barock Cafe) **620**; Giannice (Malibù) **375**, Andrea Poggio **204**; Fex (Loano) **136**; Franki Dj **70**; Master Obs (Sporting Club Sanremo) **61**; Giuliano R. **49**, Walter Beccaria (La Casa di Luis) **45**; Tomahawk (Cerialе) **45**.

GELATAI	
CREMMA E CIOCCOLATO (Alassio)	2147
SIMONA E PAOLA (Pappus-Noli)	2098
IRIE L'ISOLA ALLEGRA (Andora)	1293

Walter (Il Dattero-Finale L.) **369**; Sunny Bar (Diano M.) **200**; Pinotto (Calizzano) [illegible]; Mario (Bar Sempione-Albenga) **136**, Iride (La Grotta-Albissola M.) [illegible]; Bruno (Gelateria [illegible] Porto-Savona) **56**, Caffè Doria (Andora) **39**, Matuzia (Sanremo) **25**.

BARISTI	
STAZIONE ALASSIO	[illegible]
IGOR (Nelson-Spotorno)	959
O'HLARIO (Samarcanda)	622

Beppe e Roby (Barock Café) [illegible], Tony (Moka [illegible]-Alassio) [illegible], Carlo e Pietro (Rolfo-Pietra L.) **380**; Dany e Chiara (Bagni Lido-Noli) **262**; Piscopo (Bar dell'Agave-Cenesi) **243**, Irene (Bagni Lido-Noli) **200**, Tino (Bar Roma-Sanremo) **159**; Silvia (Happy Meal) **149**; Prince (Bar Campo-Calizzano) [illegible] Irene (Atlantic-Laigueglia) **145**; Alex (Caffè Tonno - Albenga) **139**; [illegible] - Angelo - Mario (Bar Hadi-Loano) **136**; Italo's (Stellanello) **95**, Paola (Bar Nelson-Spotorno) **86**, Mattia (Harley Caffè-Cerialе) **73**; Silvia (Ondina-Albisola [illegible] **59**.

DISCOTECHE [illegible]	
LE VELE (Alassio)	[illegible]
BAIDA (Noli)	1166
BIT BELOW (Andora)	1032

Malibù (Pietra L.) **379**; Ju Bamboo (Savona) **153**; La Suerte **146**, I Pozzi (Loano) **141**; Covo Disco Dinner **100**, Giza (Sanremo) **86**, Si[illegible] Club (Finale L.) **62**.

[illegible]NK & MUSIC	
DAUBACI (Vado Ligure)	[illegible]
SAMARCANDA (Andora)	1183
BIBLOS	936

Barock Café (San Bartolomeo) [illegible]; Tropicana [illegible]; Jaws Gasoli[illegible] (Finale L.) **337**; Caffè Gavioli (Loano) **136**; Big Ben Pub (Sanremo) **134**; Harley Caffè (Cerialе) **73**, [illegible] Mua (Andora) **71**, Casa di Luis (Saliceto-CN) [illegible] Café Doria (Andora) [illegible]

GRUPPI MUSICALI	
TRIBU' LATINA	2818
LUCIO FOS[illegible]TI BAND	1171
IRISHIELDS	593

Michele [illegible] Mistero **430**, I Capovolti 155; [illegible]ates Boys **141**; Skin Trade (Sanremo) **134**; Qirsh **113**, Tremendicanti **112**; Klasse Criminale **80**; Tony D'Abbiero (Cerialе) **73**; [illegible] bambine [illegible]; Ivano Nicolini **37**; Molten Lizzies [illegible].

In passeggiata ingresso libero, per chi vuole c'è una tribuna Vip

Luca Carboni al Palco sul Mare per Rapallo nuova invasione

[illegible]

RAPALLO

Dopo i trentamila accorsi in passeggiata per Irene Grandi, venerdì scorso, il «Palco sul Mare» di Rapallo accoglie questa sera a bordo del pontone galleggiante Luca Carboni. Altro nome di assoluto spicco, destinato quantomeno a bissare il successo incassato dalla cantante fiorentina.

Con un posto fisso nel cuore di migliaia di fanciulle che non l'hanno mai abbandonato, neppure quando ha messo [illegible] famiglia, Luca Carboni [illegible] un artista che da una quindicina d'anni scrive e canta canzoni che parlano d'amore senza mai perdere di vista i problemi generazionali. A cominciare dalla prima che ha scritto, nel 1984, quella genialata di «Intanto Dustin Hoffman non sbaglia un film» che piombò come un fulmine nel panorama musicale di «quegli anni lì» regalando la prima, grande popolarità a questo musicista bolognese dall'aria timida e perbene che piace tanto alle donne.

Luca Carboni stasera canta a Rapallo

Luca Carboni viene infatto considerato un malinconico «sex simbol», capace però di grandi guizzi da hit parade, come «Ci vuole un fisico bestiale», «Silvia lo sai», «Mare [illegible]» e tanti altri successi. E molto bene sta andando anche l'ultimo album, intitolato «Carovane», presentato in anteprima nei mesi scorsi in diversi teatri italiani.

Per assistere al concerto di Luca Carboni basta raggiungere entro le 22, e rigorosamente appiedati, il lungomare di Rapallo chiuso al traffico automobilistico. L'ingresso è libero, ma chi volesse godersi la serata in prima fila può accedere alla tribuna davanti al «Palco sul Mare». L'ingresso costa 20 mila lire e l'incasso verrà devoluto in beneficenza.

Altra postazione molto «gettonata» è quella dei vari dehors all'aperto dei bar del lungomare, con le sedie e i tavolini che vanno a ruba a cominciare dall'ora dell'aperitivo. Molto gardito, comunque, anche lo «struscio» sotto le palme della passeggiata dove [illegible] presenti anche fornitissimo bancarelle di libri. Il grande palco acquatico è dotato di due maxischermi che assicurano a tutti un'ottima fruibilità del concerto. Presenta la serata Max Garbarino.

UNA SERATA MAGICA AL CASINO' DI SANREMO

La classe di Gigi Proietti, l'ovazione del R[illegible]

Un Gigi Proietti versione cantante, più che attore, quello che l'altra [illegible] ha entusiasmato al Roof Garden del casinò. [illegible]a proposto, fra l'altro, [illegible] omaggio a Frank Sinatra; ha ricordato i tempi in cui, universitario, cantava nei night; ha celebrato Vittorio Gassman recitando alcuni versi della Divina Commedia imitandone anche la voce. Oltre un'ora e mezzo di spettacolo che il pubblico ha apprezzato fino in fondo. Nella foto di Gatti un momento della performance dell'attore. [m. c.]

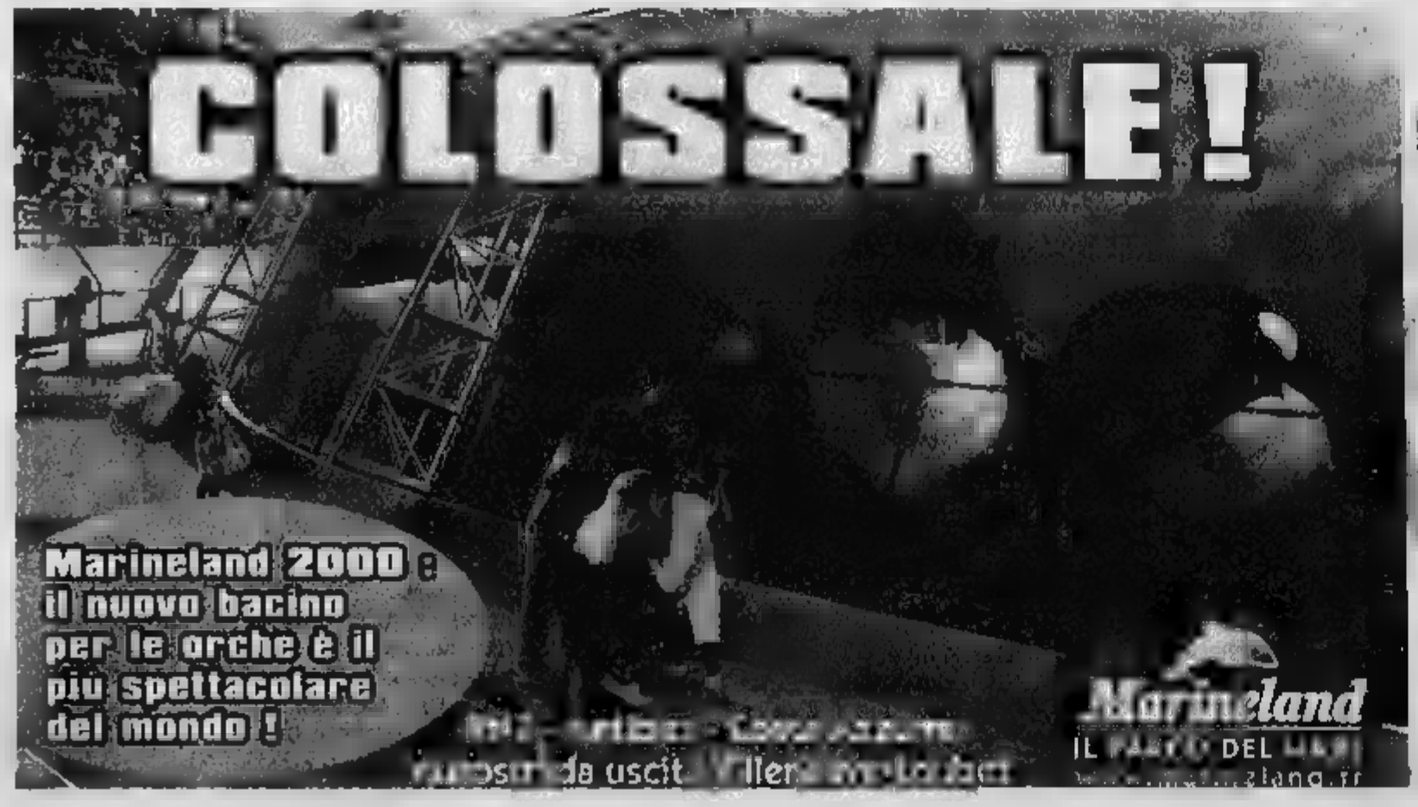

Marineland 2000

Con una parete in vetrata lunga 64 metri e alta 4,60 metri garantisce agli spettatoti una visibilità sottomarina mozzafiato.
Con un volume d'acqua eccezionale (44 milioni [illegible] litri) offre alle orche [illegible] spazio vitale cinque volte più grande del precedente. Un bacino rivoluzionario per spettacoli mai visti prima.
Aperto tutti i giorni, [illegible] l'anno.

DISCOTECA
MARACAIBO
con CHURRASCARIA
INGRESSO LIBERO
CONSUMAZIONE OBBLIGATORIA
Locale all'Aperto
AMPIO PARCHEGGIO
CERVO - Via Storia, 45

DISCOTECA
MARACAIBO
con CHURRASCARIA
STASERA
LISCIO con
ORCHESTRA
Prenotazioni

La kermesse prosegue con le chitarre dal Messico e sonorità dalla Mongolia

Canti dal mondo nelle valli biellesi

Oggi a San Paolo Cervo le ninne-nanne scozzesi

CERVO

Le canzoni, le ballate e le ninne-nanne scozzesi dei «Tannahill Weavers» aprono questa sera la diciassettesima «Val[illegible]ica». Torna anche quest'anno il caratteristico appuntamento con la rassegna sotto le stelle che anima le serate dei villeggianti nell'Alto Biellese.

La collocazione dei concerti avrà una sede unica, quella del circolo ricreativo «Valet», all'Asmara, che per l'occasione è stato dotato di un tendone al fine di garantire lo svolgimento del programma anche in caso di brutto tempo.

Nel piccolo e suggestivo centro affacciato sul torrente Cervo e caratterizzato dalle antiche case dal tetto di pietra, la band suonerà alle 21,30 proponendo un repertorio che attraversa i secoli, fatto di canzoni locali (scatenati reels e ghighe), di ballate originali e di [illegible]. Il quintetto ha alle spalle una lunga e consumata carriera, punteggiata di successi, di concerti in tutto il mondo e di una ricca discografia che dal '79 ad oggi conta ben 14 album. I «Tannahill» sono una delle formazioni più importanti nell'ambito del folk revival scozzese che ha superato il quarto di secolo rimanendo fedele ad uno stile rigoroso e preciso: la chitarra che cesella e tiene il ritmo, il violino e la cornamusa caratteristici delle sonorità nordiche, ed i flauti che accompagnano il [illegible] con ottimi impasti vocali.

Il quintetto scozzese dei Tannahill Weavers approda questa sera alle 21,30 a San Paolo Cervo ospite della diciassettesima edizione della «Val an musica». La rassegna si svolge quest'anno al Circolo Valet dell'Asmara

Il secondo appuntamento è in programma venerdì [illegible] i canti ed il folklore del Messico. In pedana saliranno «Le Mariachis de Atlixco», un settetto «classico» che vede in line-up tre chitarre di [illegible] forma, due violini e due trombe. Quasi tutti i musicisti (che si presentano sul palco con un abito [illegible], camicia bianca dal colletto rosso, pantaloni ornati da [illegible] fascia con figure ricamate in argento e naturalmente un largo sombrero con tanto di sciarpa multicolore, la «zarape», appoggiata sulla spalla), cantano ed accompagnano il solista, Daniel Palacios. Non mancher[illegible] i mitici brani «La cucaracha», e «El Jarabe tapatio», divenuti l'inno che evoca, per tutti, la [illegible].

Infine domenica sarà la volta dei «Borte» e delle sonorità tradizionali della Mongolia. Del gruppo fanno parte artisti tutti diplomati al conservatorio di Ulan Bastar, eccellenti virtuosi dei singoli strumenti. I temi della loro [illegible] sono ispirati all'Oriente: dominano i murhin khour (i violini a tre corde) e l'incredibile voce dei cantanti.

Gli spettacoli s'iniziano alle 21,30 e sono gratuiti. Oltre ai concerti in programma da questa sera, domani si balla il liscio con il [illegible] «I continentali», giovedì c'è una grande gara di tarocchi, mentre sabato grande party dal pomeriggio con la festa dei bambini e il concerto alle 21,30 della band «Blood Valley/Arbej». [p. g.]

Valtournenche

Si ride con il Mago Oronzo

Il palatenda allestito in località Plan [illegible] Gaiea ospita [illegible] alle 21, nella località valdostana, lo spettacolo del Mago Oronzo, alias Raoul Cremona, [illegible] cabaret tutto da ridere.

Verbania

Burattini in piazza

Burattini tradizionali per la [illegible] segna che parte venerdì in piazza Ranzoni a Verbania. Dalle 21,15 spettacolo con «Pirù, Pi[illegible] proposto [illegible] «I Burattini di Walter Broggini», compagnia varesina. Il cartellone comprende 4 rappresentazioni fino al 25 agosto, sempre al venerdì sera.

Arquata Scrivia

Fisarmoniche a Rigoroso

Al circolo Fratellanza di Rigoro[illegible], una frazione di Arquata Scrivia, è in programma stasera un raduno di fisarmonicisti: si esibiranno dalle 21,30 Atos Bassissi ed Emilio Cervetto e interverrà anche la Fisorchestra «Città di Genova». Dalle 19,30 funzionerà anche uno stand gastronomico.

Novi Ligure

«Storie dell'Africa nera»

L'unica tappa in Piemonte di «Storie dell'Africa nera», con il «griot» (cantastorie senegalese) Mar M'Baye, è stasera alle 21,30 nel teatro all'aperto della biblioteca di Novi Ligure, in via Marconi 8. Luca La Porta accompagna al basso elettrico M'baye, che è interprete, danzatore e percussionista; la regia è di Pino Petruzzelli. Lo spettacolo è prodotto dal Centro Teatro Ipotesi di Genova.

Federica, la sirena del nuoto ipoteca un posto in finale

[illegible] Eysard

C'E' una ragazza nella più folta spedizione azzurra inviata dal nuoto a un'Olimpiade che la sua medaglia l'ha già vinta: è Federica Biscia, ventenne di Villanova Mondovì, che a Sydney gareggerà nei 200 e 400 misti. «L'Olimpiade è sempre stata il mio grande sogno. Fin da bambina mentre guardavo le gare in tv mi dicevo: "Un giorno devo esserci anch'io". E ora che mi sono qualificata non sto più nella pelle».

Anche perchè il visto sul passaporto per l'Australia era tutt'altro che sicuro...

«Venivo da un '99 amaro anche perchè avevo accusato dei malanni fisici. Ottenere il tempo di qualificazione non era facile. Ma caparbia e orgogliosa come sono, mi sono messa in testa di farcela e ci sono riuscita».

La nuotatrice Federica Biscia

I 400 si presenta col record italiano mentre nei 200 è a un passo. L'Olimpiade potrebbe essere la gara giusta...

«Anche perchè l'obiettivo è quello di entrare in finale. Non posso aspirare ad altro. E' certo che in Australia per disputare la [illegible] a otto per le medaglie dovrò battere il mio 4'47"63. Nei 200 l'obiettivo è quello di scendere sotto il 2'16"78. Che sarebbe primato nazionale».

Però lei ai mondiali di Atene, dove ha stabilito il record italiano, si era classificata quinta. E se si migliora...

«Non scherziamo. Entrare in una finale olimpica è già il top».

Dicono che lei renda al massimo quando è arrabbiata...

«E' verissimo. Più [illegible] incavolata e più vado forte. L'ultimo esempio è stato agli Europei di Helsinki. Avevo ricevuto alcune telefonate che non mi erano piaciute prima della [illegible] dei 200 e guarda caso li ho fatti il tempo per Sydney».

Allora per il 16 e il 18 settembre, i giorni delle sue gare, organizzeremo dall'Italia un ponte telefonico...

«E' un'idea, [illegible] è meglio di [illegible]. Anche perchè non ho mezze misure ed è altrettanto vero che filo quando sono molto serena. E mi creda è meglio trovarsi in questo stato d'animo. Quando si è arrabbiati si rischia di uscire di testa. Ed è l'ultima [illegible] che vorrei a Sydney. Perchè non voglio rovinare il sogno che porto[illegible] me da bambina».

La domani a Portacomaro (nell'Astigiano) per nove sere tra teatro e gastronomia

Notti di luna e spettacoli nel paese del grignolino

PORTACOMARO

Nove giorni di musica e teatro nel paese del grignolino. È quanto offre la quinta edizione di «Dalla Terra alla Luna», la fortunata rassegna di eventi culturali, artistici e gastronomici, che si svolge nel ricetto medievale, sotto il caratteristico torrione del paese a pochi chilometri da Asti.

La manifestazione s'inizierà domani sera e proseguirà fino a giovedì 10 agosto, con più appuntamenti ogni [illegible] quest'anno sarà inoltre dedicata a Eduardo De Filippo in occasione del centenario della nascita.

Ogni sera, a partire dalle 20, la Pro loco preparerà la cena con ricette tradizionali. E a mezzanotte, l'attrice Luisa Accomero presenterà «Le ricette dell'amore». Tutti gli appuntamenti hanno ingresso libero.

Questo il programma:

Domani: alle 21,30, «Kylo-Na-No» (folk coltico) e «Piedi leggeri» proporranno un «Concerto danzante»; 22,40, Teatro di Linus: «Patate fritte».

Giovedì 3: alle 21,30, Gruppo artistico villanovese, diretto da Margherita Amerio, in «Sur pre[illegible] pié der vosta»; 23,15, Teatro di confine in «La Sacra Laude di Jacopone da Todi».

Venerdì 4: alle21,30, orche[illegible] Mandolinistica Paniati in concerto; 22,45, «Patente illuminante» con i Gavasagrin; 23,20 replica della «Laude» di Jacopone da Todi.

[illegible] 5: alle [illegible] cena a cura della Pro loco; 21,30, «Estremi» con la Compagnia della Candela; 22,45, «Le veglie» del Gruppo [illegible] villanovese.

La compagnia della Baudetta tra i protagonisti della rassegna «Dalla terra alla luna» a Portacomaro

Domenica 6: alle 21,30, «Due prediche s'n cunsei», Compagnia della baudetta; 23, Teatro confine: «Una panchina per due».

Lunedì 7: alle 21,30, Paolo Spiletti e Luigi Boggi in «L'uomo dal fiore in bocca» di Pirandello: 22, «Teatro Superb» della compagnia Il barrito degli angeli.

[illegible] 8: alle 21,30, «Scarpetta rosse» della Società precaria dell'arte; Giulia Gerbi in «Strega».

Mercoledì 9: alle 21,30, Silvia Belfiore e Anna Maria Schino nello spettacolo «Musica e popolo». 22,40 replica [illegible] «La [illegible] Laude» e da «L'uomo dal fiore in bocca».

Giovedì 10: alle alle 20 grande cena e brindisi alle stelle. Alle 22,30 recital di Mario Miglinra, «Umano...Divino». [a. b.]

Il cartellone (che comprende sei concerti) si aprirà sulle [illegible] del prestigioso «Trio di Torino»

Limone, un'estate «classica» con Bach e Mozart

Stasera nella chiesa del convento al via la XXVIII rassegna musicale

LIMONE

E' il prestigioso Trio di Torino a inaugurare stasera alle 21,15, nella chiesa del convento, la [illegible] Estate musicale, curata dal Comune con la direzione artistica del maestro Giov[illegible] Mosca. Tutti i concerti in programma fino al 22 agosto. Il «Trio di Torino» che apre il cartellone è una affermata realtà della musica classica nazionale: lo compongono Sergio Lamberto (violino), Dario Destefano (violoncello) e Giacomo Fuga (pianoforte), che collaborano dal [illegible]. Il trio si è esibito in Italia e all'estero, vincendo anche numerosi premi fra cui, nel 1990, il «Viotti» di Verce[illegible] e ottenendo il secondo posto nel '98 alla «Chamber music competition» di Osaka. In Giappone è poi ritornato due anni dopo per una tournée durante la quale ha suonato con i solisti dell'Ensemble di Tokyo. Il programma sarà dedicato in apertura a Beethoven, seguiranno pagine di Mendelsshon-Bartholdy e Smetana. Un noto violinista, Massimo Marin sarà protagonista venerdì, nella chiesa del Convento, del secondo concerto. Marin, che ha ottenuto nel '92, il riconoscimento «Una vita per l'arte», interpreterà con il suo «Guadagnini» del 1747, in duo con la pianista Cristina Artagno, musiche di Bach, Mozart, Fauré, Saint-Saens e Debussy. Martedì 8 agosto sarà lasciato spazio ai giovani concertisti che sono stati segnalati dai Conservatori di Torino e di Cuneo e ai quali verrà assegnato il «Premio Limone». Sono il pianista torinese Luca Ieracitano e il soprano Monica Tarone, allieva al Ghedini di Cuneo di Silvana Moysio Bocchino. Proporranno composizioni di Vivaldi, Donizetti, Rossini, Grieg e Korsakov. Arie e romanze operistiche l'11 [illegible] con il soprano Antonella [illegible]aggia, il tenore Shin Young Hoon e il pianista fossanese Paolo Fiamingo. Come nelle precedenti edizioni della rassegna, non manca l'incontro con la lirica che proporrà le eterne note di Mozart, Donizetti, Cilea, Verdi e Rossini. Sabato 19, il concerto si terrà nell'anfiteatro delle scuole, per accogliere l'orchestra Bruni al completo. La formazione diretta dal maestro Mosca proporrà musiche di Haendel e Mozart con il solista Alberto Brondello (fagotto). [illegible] il 22 del [illegible] con un recital di pianoforte: Pietro Demaria interpreterà brani di Ravel e Chopin. L'ingresso è libero. [v. p.]

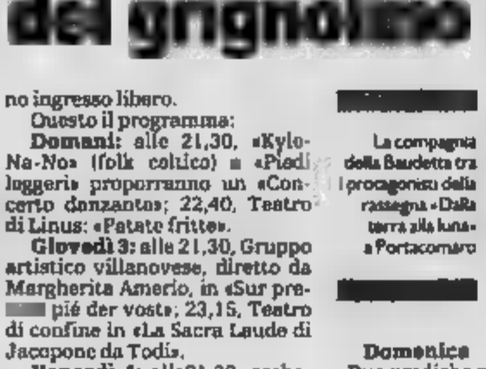

Il Trio di Torino è composto da Sergio Lamberto (violino) Dario Destefano (violoncello) e Giacomo Fuga (pianoforte) che collaborano dal 1987

www.discoradio.it
LA STAMPA

ECONOMICI
[illegible] messaggistica/massaggiatore
Per la pubblicità su LA STAMPA publikompass

Chiamati in causa i responsabili della Polisportiva e sei amici dello studente

Borgofranco, sono dieci gli indagati

Per il ragazzo morto nel tubo di cemento

Giampiero Maggio

BORGOFRANCO D'IVREA

Ci sono dieci persone indagate per la morte di Enrico Benone, il quindicenne di Borgofranco che venerdì scorso, in un campo da calcetto della frazione di Baio Dora, è rimasto ucciso da uno dei pezzi del tubo di cemento in cui era entrato e che gli amici facevano rotolare per gioco. Sono i quattro che fanno parte del direttivo della Polisportiva, l'associazione che ha in gestione l'impianto sportivo e che è proprietaria del cilindro incriminato. Più sei minorenni, amici di Enrico, che quella sera avrebbero partecipato spingendo quel rullo che, forse per l'usura, forse per aver incontrato un ostacolo durante la sua corsa, lo ha spezzato in cinque pezzi. Uno di questi, del peso di oltre 50 chili, ha ucciso lo studente. Per tutti e dieci gli indagati, l'accusa formulata da due diverse Procure, quella di Ivrea e quella dei Minori di Torino, è di concorso in omicidio colposo. «E' un atto dovuto, in attesa dell'esito dell'esame autoptico», spiega subito il sostituto procuratore di Ivrea, Roberto Ruscello.

I legali nominati dai quattro per la loro difesa, Claudio D'Alessandro, commenta così la decisione del magistrato: «Sono ottimista per come andrà a finire, non vedo quali responsabilità possano avere infatti i miei assistiti in tutta questa vicenda. Quel maledetto tubo, lasciato dov'era, non rappresentava alcun pericolo». La linea difensiva che verrà adottata, spiega D'Alessandro, è che lasciare incustodito quel cilindro largo e lungo un metro, acquistato dalla Polisportiva come basamento per l'albero di Natale, «non equivale a lasciare senza protezione l'apertura di un pozzo in cui qualcuno può finire dentro per caso». Insomma i ragazzi avrebbero dovuto sapere che quel cilindro (anche se è facile trovarne di identici in moltissimi asili come passatempo per i bambini) non poteva essere usato come un gioco. Il pm della Procura dei Minori, Lucia Tramontana, ha indagato una parte dei ragazzi presenti quella sera, tutti di età compresa tra i 14 e i 17 anni (difesi dall'avvocato Francesco Bracciani di Torino) e che si sarebbero incaricati di spingere quel rullo. Il loro difensore, contattato al telefono, preferisce non rilasciare dichiarazioni.

Stamane sono attese novità dall'autopsia Intanto il paese è ancora sotto choc per la tragedia

A fianco, il tubo di cemento che si è spaccato mentre stava rotolando

Intanto, già questa mattina, potrebbero emergere importanti novità dall'autopsia effettuata da Elio Buora, il medico incaricato dalla procura sporediese (ieri l'avvocato D'Alessandro ha nominato come perito di parte un altro medico legale, Antonio Petrachi). Oltre a chiarire le cause del decesso, l'esame autoptico potrebbe dissipare le ombre sui dubbi legati ai soccorsi (qualcuno ha parlato di ritardi) prestati al ragazzo subito dopo l'incidente.

E mentre la macchina della giustizia sta continuando il suo lavoro, la comunità di Borgofranco non si è ancora ripresa dallo choc di questa morte tanto improvvisa quanto assurda. «Mai nessuno era venuto a protestare da me - spiega il sindaco del paese, Fausto Francisca - per quei ragazzini che da settimane hanno quel tubo come gioco. Solo ora ci si è reso conto di quanto in realtà fosse pericoloso». C'è una sorta di paura collettiva: dal parco giochi dell'asilo comunale due cilindri in cemento (ma fissati al suolo e non liberi come quello che ha ucciso Enrico) sono stati tolti. E tra la popolazione si sta organizzando una specie di Commissione, mamme e papà che si incaricheranno di controllare e segnalare tutto ciò che può mettere in pericolo la vita dei loro figli. «La parola d'ordine in questo momento - dice Francisca - è massima attenzione, siamo ancora tutti scossi per quello che è successo». I funerali di Enrico si svolgono domani, alle 10,30, partendo dall'abitazione, nella frazione di San Germano, via Chiaverina, 18.

Sopra, Enrico Benone, studente di 15 anni, vittima del tragico gioco in un campo di calcetto a Borgofranco

Al gruppo Nugo

I lavoratori: sì alla cessione della Beloit

L'assemblea dei lavoratori della Beloit Italia di Pinerolo, ha ratificato l'accordo per la cessione al gruppo industriale Nugo. «Mi auguro che non si tratti di una soluzione tampone ma dell'avvio di una concreta prospettiva di rilancio per l'azienda», afferma il sindaco di Pinerolo, Alberto Barbero. Superati dunque i timori che avevano portato i dipendenti a manifestare pubblicamente, la Beloit Italia si appresta ora a riprendere le produzioni. All'interno delle strategie presentate dal gruppo Nugo, c'è infatti un piano industriale sorretto da un programma di investimenti. Ma non è tutto: la nuova proprietà ha inoltrato al comune di Pinerolo due richieste, a garanzia degli interventi «salva occupazione». Sono richieste di carattere urbanistico: la prima, trasformazione dell'ex fonderia Beloit di via Vigone in zona residenziale, con annessa area commerciale al dettaglio; la seconda, elevazione in altezza di alcuni capannoni nella sede di via Martiri del XXI. Comune d'accordo? «Come amministrazione abbiamo sempre caldeggiato una soluzione che prevedesse il mantenimento della produzione e l'accettazione da parte di sindacati e lavoratori del piano industriale. Ora siamo disponibili a prendere in esame la richiesta della Nugo, naturalmente secondo tempi e procedure opportuni», spiega il primo cittadino. [m. peg.]

■ **PELLICE.** Alle 17,30, in piazza Muston, nell'ambito della festa dell'Unità, dibattito su «Ordine pubblico: un problema di sola sicurezza o una sfida di equità?» con Gian Carlo Caselli.

■ **BARDONECCHIA, MEDICINA.** Domani alle ore 16 presso la sala-conferenze in viale della Vittoria 44, relazione su «Diabete mellito nel 2000: nuove prospettive, diagnosi e terapie» a cura della dottoressa Silvana Bertaina, dirigente dell'Unità di Diabetologia dell'Ospedale Oftalmico di Torino. La riunione rientra in un ciclo di informazione e prevenzione sanitaria promossa dal Comune di Bardonecchia con la Pro Loco e l'associazione «Amici di Barrat...e soltanto». Ingresso libero.

■ **Maurizio Felici**, anni, operaio che a Castelnuovo nti in provincia di Reggio Emilia, ieri alle 9 è stato rinvenuto cadavere all'interno della sua Fiat Panda, chiusa a chiave e parcheggiata in una piazzuola a lato della statale 11. Il giovane, che soffriva di crisi depressive e si era allontanato da casa giovedì scorso, si sarebbe suicidato.

■ **BORGOFRANCO, NE.** Non è la C.Fi.Plast di Lessolo (come erroneamente scritto su un articolo uscito il 30 luglio) ad avere in appalto i lavori di ampliamento degli impianti sportivi di Baio Dora a Borgofranco, in cui è stato trovato la morte il quindicenne Enrico Benone. L'impresa incaricata dal Comune è la «Costruzioni Generali Canavesane Sas, Bracco Emilio», di Lessolo.

■ **26.** La Giunta comunale di Chivasso ha approvato una convenzione con l'Anas, la Regione, la Provincia e il Comune di Caluso per la stesura del progetto esecutivo della in sicurezza della statale 26 della Valle d'Aosta tra Chivasso e Caluso.

■ **CASTAGNETO PO, FA** Ieri a Castagneto Po è operativa, dopo anni di attesa, una farmacia in via Roma 5, gestita della dottoressa Gabriella Pugliano. Orari: lunedì e giovedì dalle 15 alle 19,30; martedì, mercoledì, venerdì e sabato dalle 9,30 alle 13 e dalle 15 alle 19,30. Domenica chiuso.

■ **PINEROLO, BILANCIO.** Sei miliardi per finanziare, con mutui, la realizzazione di opere pubbliche. Questa la cifra emersa nell'ultimo consiglio comunale. Tra gli interventi programmati, costo circa un miliardo, è anche la sistemazione idrogeologica della collina.

■ **PINEROLO, MAGGIORANZA.** Proseguono gli incontri dopo l'annuncio dell'allargamento della coalizione di maggioranza di Pinerolo. Gli esponenti di Ds, Rinnovamento Italiano, Prc, PPI indipendenti e Progetto Pinerolo, hanno esaminato l'attuazione dei progetti del bilancio con l'obiettivo di definire future strategie politiche.

■ **CONSULTORIO.** Nuova sede per Consultorio Familiare Piossasco, chiuso lo scorso ottobre dall'Asl per motivi sanitari. Con l'apertura dei nuovi locali di via Torino 62, terminano così i disagi per i cittadini, costretti per mesi a recarsi nell'altro Consultorio, a Tutti Francesi.

Sopralluogo del sindaco mentre prosegue la battaglia legale del Comitato Chiusella Vivo

Braccio di ferro sulla centrale a Issiglio

Gli ambientalisti bloccano i lavori

ISSIGLIO

Ormai è un vero e proprio «braccio di ferro», quello per la costruzione della centrale idroelettrica sul torrente Chiusella a Issiglio. Ieri i rappresentanti del comitato Chiusella Vivo (che da mesi si batte contro il progetto) e valligiani hanno fatto in modo che i tecnici della Seval - la società che deve realizzare la centrale - e gli operai della ditta appaltatrice se ne andassero senza aver potuto proseguire nell'intervento.

«Non hanno le carte in regola - dicono - per andare avanti nell'opera». Sul posto, per evitare disordini, sono intervenuti anche i carabinieri di Vico e di polizia. Intanto il comitato continua nella sua azione. Ieri l'avvocato Francesco Sicher, che è anche legale di Legambiente, ha inviato un esposto denuncia al sindaco di Issiglio, alla Provincia e alla Procura.

Le richieste? «Riteniamo - spiega Federico Steffenina, del Chiusella Vivo - che ci siano i presupposti affinché il Comune dichiari decaduta la concessione edilizia. Allo stesso modo, la Provincia dovrebbe dichiarare l'inefficacia o comunque revocare l'autorizzazione del 30 giugno '99, per il mancato inizio dei lavori entro i 12 mesi prescritti».

Stamane il sindaco di Issiglio, Pietro Fiocone, effettuerà un sopralluogo per esaminare ogni particolare della delicata questione. E si chiede anche l'intervento della magistratura. «Per accedere al cantiere - dice l'avvocato Sicher - i mezzi della Seval hanno realizzato una pista abusiva, non prevista dalle autorizzazioni rilasciate e alterando lo stato dei luoghi».

La battaglia, dunque, continua. Da una parte i promotori della centrale (Idreg Piemonte e Comunità montana Valchiusella) che ne sostengono la necessità e l'utilità per l'economia della valle; dall'altra coloro che ritengono quest'opera inutile e dannosa per l'ambiente. Ma già oggi i lavori, dopo il sopralluogo del Comune, potrebbero essere sospesi. [m. rav.]

A fianco, il cantiere installato dalla Seval per la costruzione della centrale idroelettrica. Sopra, Federico Steffenina, rappresentante del comitato Chiusella Vivo

Collegno, la ditta opera nei prodotti biologici

Fondo lussemburghese controlla la «Ki Group»

COLLEGNO

Il fondo lussemburghese Pan European Fund ha acquisito il controllo della Group spa di Collegno. L'accordo è stato siglato dall'amministratore delegato Marco Lamonica ed è immediatamente operativo. Secondo il gruppo dirigente dell'azienda attraverso l'operazione la Ki Group punta a rafforzare ulteriormente il percorso di crescita verso obiettivi ancor più ambiziosi, anticipando le richieste di un mercato sempre più esigente e organizzato».

La Ki Group è leader in Italia nel biologico e ha due stabilimenti a Collegno 150 addetti. Con oltre 2.800 prodotti in listino è a capo di un gruppo di aziende i cui principali marchi Ki, Sen.do, La fonte della vita, Natura express, La città della natura, Eco art. Individuano, commercializzano o producono cibi biologici quali esempio pasta, olio, tofu, anche cibi cotti come le merendine.

Inoltre hanno una linea prodotti naturali in legno per la casa e l'igiene personale. I dirigenti dell'azienda spiegano: «Siamo impegnati a diffondere uno stile di vita naturale nels ettore dell'alimentazione e anche del "non food"».

Il settore biologico è in grande espansione e da dieci anni cresce di continuo alla media del venti per cento all'anno. La Ki group è stata fondata nel 1974 e il fatturato consolidato è passato dai sei miliardi del 1989 ai dello scorso anno.

Il Pan european fund che è entrato a far parte del consiglio di amministrazione della Ki è nato nel luglio del '99 per iniziativa di quattro ex amministratori delegati di società alimentari e di un "investimant banker" cinque nazionalità diverse: l'italiano Gian Franco Santoni, il francese Jean Claude Lainè, l'inglese Stewart Anderson, il tedesco Joakin Rathke e il danese Soren Helmer Jansen.

Il fondo ha quale obiettivo principale l'investimento in medie aziende alimentari europee con particolare attenzione al settore dei prodotti biologici.

Era nel piazzale di una ditta, i ladri l'hanno smontata

Follie del caldo d'estate a Mathi rubata una piscina

MATHI

I ladri hanno sicuramente agito su commissione. Obiettivo: smontare e rubare una piscina di sette metri per quattro, motore compreso, mica una ragazzata. Per fare un tuffo c'è anche chi è disposto a rischiare di finire in galera. E' successo la notte scorsa a Mathi Canavese, in via Torino 17, dove Marco Giacomelli, proprietario dell'Ecogarden, ditta specializzata nella vendita di prodotti per giardinaggio e animali, aveva montato la vasca bianca e blu per mostrarla al pubblico. Valore commerciale circa sei milioni di lire. Il mattino dopo, all'apertura del negozio, al posto della piscina non hanno trovato più nulla. Missione compiuta quindi per la banda di malviventi. «Ho chiuso il negozio intorno alle venti e tutto era al suo posto, ovviamente mai mi sarei immaginato che si fosse qualcuno con in mente questo piano - spiega il titolare che ha denunciato il furto ai carabinieri della stazione di Mathi -. Solo dopo quattro ore qualcuno ha dato l'allarme». Era una coppia di ragazzi che, parcheggiata a bordo di un'auto sul piazzale, si era accorta che alcune persone stavano trafficando intorno ad un motore. La piscina, era già diventato un enorme pacco di teloni.

«Chi ha agito, prima ha staccato il tubo di immissione dell'acqua dirottando il getto nella bialera che corre a fianco della strada provinciale - continua Giacomelli -. Poi l'ha svuotata, smontata e caricata su un furgone. Gente esperta che sapeva come fare, basti pensare che sull'asfalto non è rimasta traccia di acqua». Un'azione che, anche secondo i militari coordinati dal maresciallo Renato Arcella, è durata diverse ore, conto che per riempire la vasca profonda quasi un metro e mezzo ce ne vogliono almeno dieci. Il motore invece è stato trasportato dai professionisti a bordo di un'auto che dal numero di targa è risultata poi rubata nel marzo scorso. [g. gia.]

Dopo il caso di Superga

«Pantera avvistata nel Canavese» Torna la

IVREA. Prima a Superga, poi nel Chivassese. Ora gli avvistamenti della pantera spuntano anche in Canavese, nei boschi dalla Serra a Ivrea. Nei giorni scorsi a Bollengo c'era chi giurava di aver visto il felino aggirarsi nella fitta vegetazione. Venerdì sera l'allarme è scattato a Chiaverano, in località Giordana.

Diverse persone assicurano di aver notato un animale nero accovacciato su un pendio, lontano dalle abitazioni. «Sicuramente non era un gatto, per grosso - dice Cristina Amato, una delle testimoni -. E quando si è allontanato, l'andatura era quella caratteristica di un felino». Sul posto sono arrivati anche i carabinieri della stazione di e gli agenti della forestale. Non si esclude che si tratti effettivamente di una pantera, magari fuggita da qualche privato che la teneva illegalmente.

Pilota di Collegno

Per un guasto, cade con il deltaplano in mezzo alle vigne

COLLEGNO. «Volare è la mia vita, e smetterò certo di farlo ora, nonostante l'incidente». Bruno Guarreschi, 67 anni, fisioterapista in pensione, residente a Collegno in via Rivoli 16, sembra aver superato la paura per il crollo, domenica sera, del suo deltaplano in provincia di Asti. Per un probabile guasto tecnico il velivolo, che stava viaggiando a bassa quota, è planato su un vigneto di Boglietto, frazione di Costigliole d'Asti. A parte qualche contusione e alcune escoriazioni, il pensionato non ha riportato fratture o ferite gravi: trasportato all'ospedale di Asti è stato giudicato guaribile in venti giorni. «Mio marito vola con il deltaplano da parecchi anni - ricorda la moglie Emanuela Cicciliato -. Ad Asti c'era andato sabato pomeriggio per un raduno di appassionati di volo. Lo spavento, certo, è stato grande, ma fortunatamente è finito tutto per il meglio».

Ha affreschi di Gonin

Trana, restaurata l'antica chiesetta di Santa Teresa

Il comune di Trana è da anni impegnato al restauro dell'antica cappella dedicata a Santa Teresa Teresa d'Avila, custode degli affreschi del pittore Francesco Gonin. La chiesetta fa parte del complesso rurale della cascina Usseglio ubicato su una panoramica collinetta ai confini tra Trana e Giaveno. L'attuale lotto di lavori che verrà ultimato entro il prossimo mese di settembre consiste nel restauro della volta, fino ai collegamenti con le cornici dei muri perimetrali. La direzione dei lavori è affidata alla Soprintendenza ai Beni Artistici del Piemonte. Gli interventi precidenti erano stati diretti verso il vero e proprio stato conservativo delle mura e dell'intonaco. Attualmente gli esperti del «Laboratorio di restauro Rocca» sono impegnati nella pulitura e nel consolidamento del colore. Il prossimo lotto servirà a risistemare le pareti, l'altare e a decorare la facciata.

Lavori socialmente utili

L'Inps nella polemica sulle prestazioni

Nella polemica tra lavoratori socialmente utili, Ministero del lavoro e Inps si inserisce l'istituto previdenziale che chiarisce il proprio ruolo nell'intricata vicenda. Secondo l'Inps «la materia è regolamentata dal decreto 81 del 28 febbraio che, prevedendo percorsi di stabilizzazione dei lavoratori socialmente utili e attribuendo rilevanti compiti agli enti locali, ha introdotto più rigorose disposizioni per la continuazione dell'utilizzazione di questi lavoratori solo se a esclusivo carico del Fondo nazionale per l'occupazione». Prosegue: «L'Inps è tenuto a corrispondere l'assegno per utilizzo in lavori socialmente utili solo a carico del Fondo e con l'osservanza di particolari requisiti quali l'effettiva permanenza di 12 mesi nelle attività progettuali a carico del Fondo e l'essere impegnati nella attività al 31 dicembre '99». L'Inps precisa di avere funzioni «di organo erogatore delle prestazioni previste dalla legge».

Per il marchio tolto

«Biciclette Benotto» famiglia Mazzucco ricorrerà in appello

I legali della famiglia Mazzucco ricorreranno in Appello contro la sentenza del Tribunale civile, che nei giorni scorsi ha tolto loro il marchio «Biciclette Benotto». Lo hanno annunciato gli avvocati Giuseppe Pisanti e Sergio Speranza, in attesa di leggere le motivazioni del giudice hanno criticato il provvedimento.

«Non riusciamo a capire per quale motivo la "griffe" registrata dal nostro cliente sia stata dichiarata nulla - spiega l'avvocato Pisanti - quando Giacinto Benotto non n'è andato in Messico ha abbandonato il negozio alla sorella Virginia, madre di Ezio Mazzucco: a nostro avviso il ventennale autorizza pienamente la registrazione del marchio».

I legali della famiglia Mazzucco sottolineano anche che il Tribunale ha respinto la richiesta di risarcimento (oltre 100 milioni) avanzata dalla «Distribuidora de bicicletas Benotto» di Città del Messico, gestita dagli eredi del ciclista torinese.

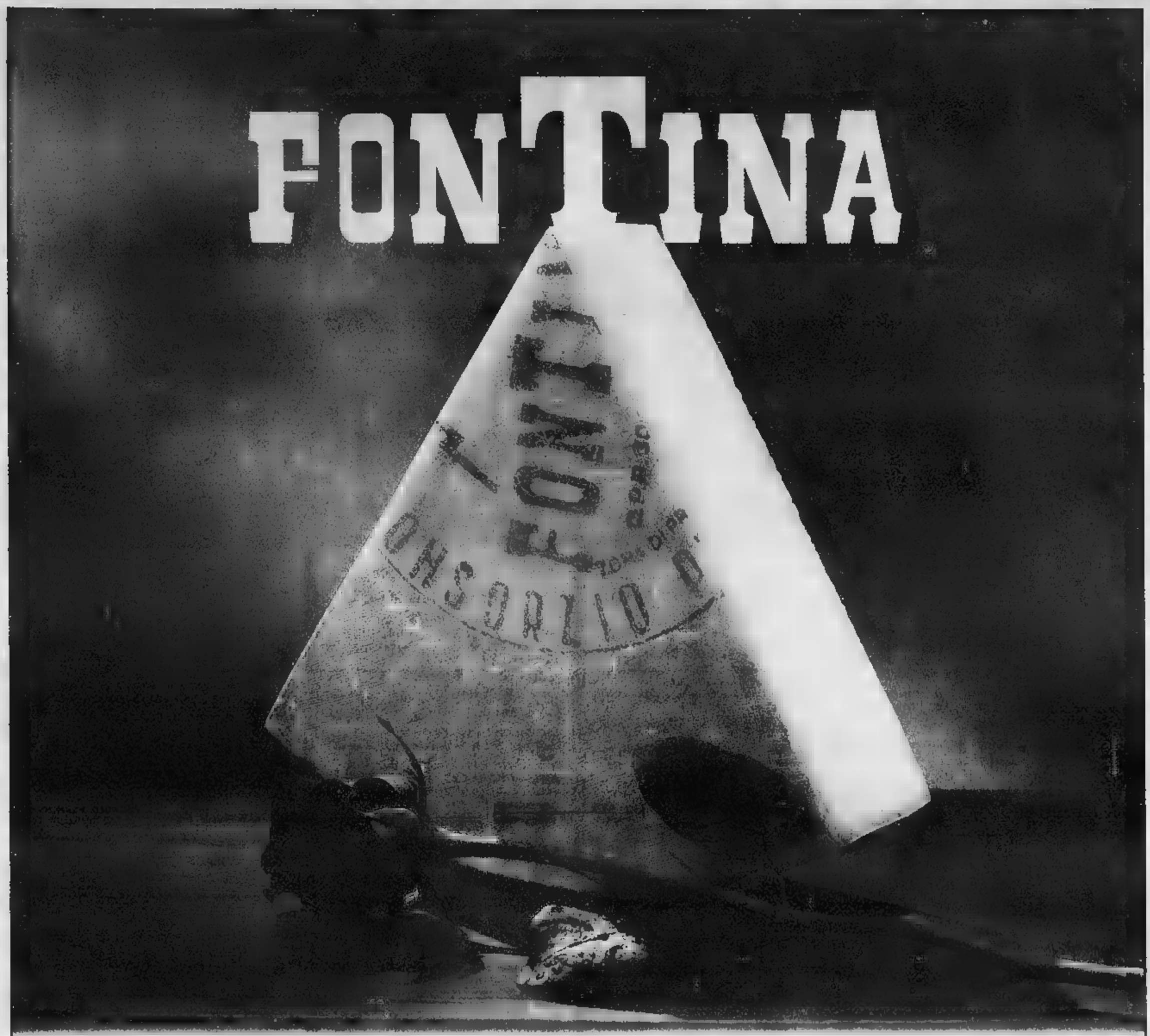

Valle d'Aosta per fetta.

Assaggiate una fetta di Fontina, e gusterete il meglio della Valle d'Aosta.
Perché solo in Valle d'Aosta la combinazione di fiori, erbe, acqua dà al latte delle mucche quel profumo speciale. E perché solo l'aria della Valle d'Aosta fa stagionare la Fontina. Per questo, in ogni fetta di Fontina c'è tutta la natura, il profumo e il sapore della Valle d'Aosta.
Fontina: solo una, solo della Valle d'Aosta.

COOPERATIVA PRODUTTORI LATTE E FONTINA VALLE D'AOSTA

Valori nutrizionali: valori medi per 100 g
Valore energetico: 360 K cal - 1495 KJ
Proteine: 27 g - Carboidrati: 0 g; Grassi: 28 g di cui saturi 19,6 g; monoinsaturi 7,4 g; polinsaturi 1,0 g; Vitamina A: 200 meg (25% della R.D.A.); Calcio: 700 mg (87,5% della R.D.A.); Fosforo: 540 mg (67,5% della R.D.A.).
R.D.A.= razione giornaliera raccomandata

Il sapore parte da qui.

Cooperativa Produttori Latte e Fontina Soc. Coop a r.l. - 11020 Saint-Christophe (Ao) Italie - Loc. Croix Noire, 10
Tel. +39 0165 35 714-40 551 Fax +39 0165 236 467 - web site: www.fontinacoop.com - e-mail: info@fontinacoop.com

AO_4/00

STELLA cortesia

LA STAMPA

COGNE

Società Cogne Vacanze
Via Bourgeois, 2 - tel. 0125.74822
fax 0125.74821

La Società
COGNE VACANZE srl
nasce con l'intento di condurre sotto un'unica organizzazione più aziende per poter, pur salvaguardando la personalità e le caratteristiche di ognuna di loro, offrire ai propri ospiti maggiori e migliori servizi.

AOSTA

****** Holiday Inn Aosta**
Corso Battaglione, 30
tel. 0165.236356 - fax 0165.236837
Ristorante, bar, camere climatizzate con TV, telefono, frigo, cassaforte. Taverne provençale.
Cucina curatissima e sempre originale. Tanta cordialità e simpatia ampiamente riconosciuta.

AOSTA

****** Hotel Europe**
Piazza Narbonne, 8
tel. 0165.236363 - fax 0165.40566
Ristorante e bar.
Camere climatizzate con TV, telefono, frigo.
Cassaforte.
La massima espressione dell'ospitalità e cortesia Aosta.
Soggiorni piacevoli e rilassanti. Comoda base per lavoro e turi- di alta qualità.

**** Hotel Petit Giles**
Frazione Gimillan, 118
tel. 0165.74363 - fax 0165.74272
Bar, telefono, servizio fax. Terrazza, giardino privato. Parcheggio coperto.
L'Albergo di nuova costruzione dispone di 11 confortevoli stanze arredate completamente con legno in tipico valdostano. Ampie splendide viste sul paesaggio circostante. Hotel meublé a gestione familiare.

VALNONTEY - COGNE

**** Hotel La Barme**
tel. 0165.749177 - fax 0165.749213
Ristorante e bar, TV, telefono, terrazza, parco privato, sauna, servizio fax.
Situato nel cuore del Parco Nazionale del Gran Paradiso. L'hotel si propone come confortevole b per passeggiate ed escursioni estive, per la pratica dello sci di fondo e sci alpinismo, in inverno e primavera.

CHRISTOPHE - AOSTA

**** Hotel Du Moulin**
Località Meysattaz, 6
tel. 0165.541428 - fax 0165.542001
Ristorante, bar, TV, telefono, terrazza, ascensore, servizio fax, parcheggio.
A 3 km da Aosta, in località molto tranquilla, troverete servizio familiare, cucina curatissima e tanta cortesia. E gradita la prenotazione.

SAINT

***** Hotel Paradise**
Viale Piemonte, 54 - tel. 0166.510051
Bar, TV, telefono, frigo, terrazza, parco privato, a, parcheggio.
Il più vicino al Casinò della Vallée. Servizio familiare molto apprezzato.

CHAMPORCHER

**** Hotel Chardoney**
Fraz. Chardoney, 3 - tel. 0125.37221
fax 0125.37116
Ristorante bar, sala TV, telefono, terrazza. Servizio fax, sala giochi, giochi bimbi, parcheggio.
In bella posizione panoramica. Area pic-nic con riserva pesca. Impianti risalita a metri. Disponibilità settimane bianche per sci di fondo discesa. Squisita cucina familiare.

COGNE

***** Hotel La Madonnina del Gran Paradiso**
Rue Laydètre, 7 - tel. 0165.74078
Ristorante, bar e taverna. TV, telefono, terrazza, giardino privato, giochi bimbi, parcheggio coperto.
Tipica costruzione montagna. L'hotel è situato tranquilla e panoramica a pochi metri dalle piste da sci di fondo e dagli impianti di risalita.

SARRE

**** Hotel Chuc**
S.S. 26, loc. La Grenade - tel. 0165.551555
Bar, TV, telefono, servizio fax, giardino, parcheggio coperto.
Situato alle porte di Aosta sulla statale per il traforo del Monte Bianco. A 5 minuti di bus dal centro città. Comodissimo per raggiungere tutte le più famose località della Valle d'Aosta.

SAINT VINCENT

***** Hotel Elena**
Via Biavaz, 2 - tel. 0166.512140
fax 0166.537459
Ristorante, bar, TV, telefono, frigo, asciugacapelli, parcheggio.
Camere extra con letti alla francese e camere standard.

COGNE

***** Hotel Vallée de Cogne**
Via Cavagnet, 7 - tel. 0165.74079
Ristorante, bar, TV, telefono, servizio fax, solarium, sala lettura, parcheggio.
Situato ai margini della prateria di S.Orso. Architettura tradizionale ed ed elegante, un'ambiente cordiale con cucina valdostana. Gestito direttamente dai proprietari.

COGNE

**** Hotel Ondezana**
Frazione Lillaz, 95 - tel. 0165.74248
Ristorante, bar, TV, telefono, vizio fax, terrazza, skyroom, parcheggio.
Situato nel Parco Nazionale Gran Paradiso, in posizione tranquilla. Condusione f e cucina tipica valdostana. Locale sciolinatura per gli amanti dello sci nordico.

SARRE

***** Hotel Sarre**
Frazione Arensod, 5
tel. 0165.257096 - fax 0165.257795
Ristorante, bar, TV, telefono, servizio fax, terrazza, parcheggio.
A 2 km da Aosta, in mezzo al verde, vi offre soggiorno tranquillo e passeggiate ecologiche. Base ideale per gite ed escursioni. A conduzione familiare.

COGNE

***** Hotel L'Arolla**
Fraz. Lillaz, 47 - tel. 0165.74898-74052
Ristorante, bar, sala TV, telefono, terrazza, biliardo, servizio fax, parcheggio. *Ambiente familiare.*
Cucina tipica valdostana e nazionale. Zona ricca di escursioni e passeggiate. A dieci minuti dalle cascate di Lillaz, vista sul Monte Bianco.

COGNE

**** Hotel Herbetet**
Fraz. Valnontey, 48 - tel. 0165.74180
Ristorante, bar, telefono, terrazza, parco privato, parcheggio.
Situato proprio nel cuore del Parco Nazionale del Gran Paradiso posizione tranquilla. Punto di partenza per escursioni.

COGNE

**** Residence Pavou**
Fraz. Epinel, 19 - tel. 0165.749323
Bar, TV, telefono, frigo, servizio fax, , solarium, parcheggio, garage.
Costruzione recente ai margini del Parco del Gran Paradiso. Escursioni naturalistiche, alpinistiche, gite in bike, passeggiate a cavallo. Adiacente alle piste di sci di fondo e a 5 minuti dalle piste di discesa.

Una stella in più per gli [illegible] che ci aiutano alla qualità del servizio: una copia omaggio de LA STAMPA tutte le mattine, alla porta della camera.

Alla 14ª edizione della SuperRoll del Cervino successi del tedesco Johan Muhlegg e della campionessa di fondo

Stefania Belmondo vince e si sfoga

L'azzurra accusa la Fisi: «Non ci paga dal '98»

CERVINIA

Il tedesco di passaporto sportivo spagnolo Johan Muhlegg e la campionessa piemontese Stefania Belmondo hanno vinto la 14ª edizione della SuperRoll del Cervino. Per il neo vincitore della Coppa del Mondo di fondo è la terza affermazione, mentre per l'azzurra si è trattato del sesto sigillo.

E se le vittorie di questi due grandi del fondo mondiale sono prevedibili, del tutto inaspettato è stato lo sfogo della Belmondo al termine della gara. Il suo è un vero attacco alla Federazione, con un ultimatum. «La situazione economica della Federazione è critica - ha detto Stefania -, ma non è giusto che a rimetterci siamo noi. Si è creata una situazione difficile ed a queste condizioni non me la sento di proseguire l'attività. Addirittura non ci sono stati consegnati i premi di due stagioni fa e non credo che li rivedremo più. Parlo anche a nome degli altri atleti. Non trovo giusto che in altre discipline degli atleti prendano miliardi e non che abbiamo conquistato medaglie rischiamo addirittura di non ricevere niente».

La Superroll è stata avvincente come vuole la tradizione e tra le donne la Belmondo ha fatto capire subito che le altre dovevano accontentarsi del secondo posto, in campo maschile la svolta è arrivata negli ultimi chilometri. Sin dall'inizio Muhlegg ha impresso un forte ritmo con il chiaro intento di attaccare il record. Con lui, dopo le prime difficoltà, sono rimasti soltanto l'azzurro Pietro Piller, il francese Vincent Vittoz e il bellunese Mirco Collavo. Il primo a staccarsi, a 9km, è stato lo skirollista puro Collavo seguito a Valtournenche da Vittoz che ha pagato l'attacco di Piller. L'azzurro e il tedesco hanno così proseguito fino a 4 chilometri dal traguardo quando Muhlegg ha allungato, ha fatto il vuoto ed è andato a vincere per la seconda volta in 1 ora 29'55", un tempo di tutto rispetto, superiore di 9" rispetto al record. Alle sue spalle sono giunti Piller, a 34", e Vittoz, a 1'24". Al 4° posto si è inserito Gutierrez a 1'46", al 5° Mirco Collavo a 2'17", al 6° lo spagnolo Haritz Zunzunegui (a 3'56"), seguito dal norvegese Verdenius e dal campione di skiroll Di Gregorio. Tra i valdostani ottimo 17° posto di Renato Marina (1 ora 42'38").

Johan Muhlegg, in primo piano, ha vinto la 14ª edizione della SuperRoll e ha sfiorato il record della gara

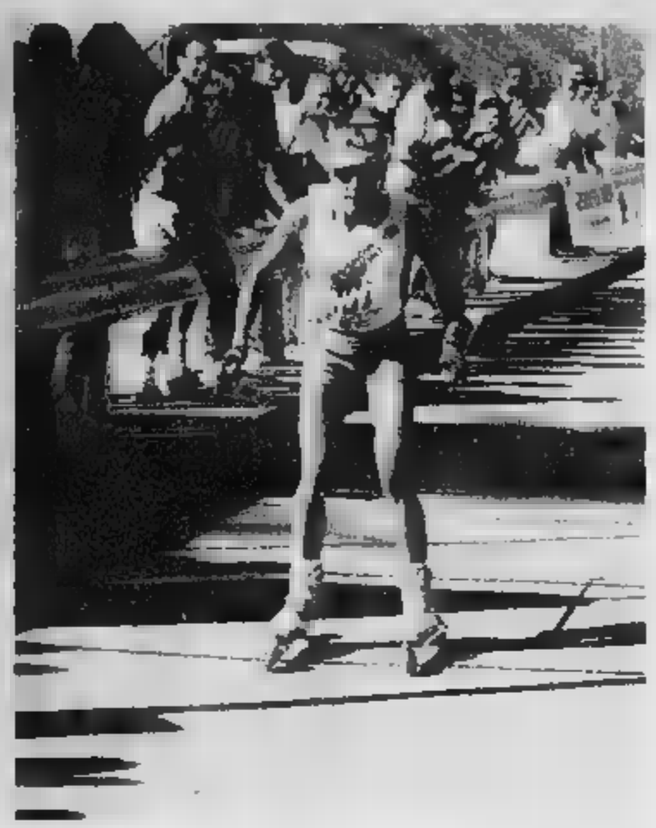

Stefania Belmondo al termine della gara di skiroll ha lanciato pesanti accuse alla Fisi

In campo femminile la Belmondo non ha avuto avversarie e ha vinto in 1 ora 06'48" davanti alle compagne di Nazionale Gabriella Paruzzi e Sabina Valbusa, giunte insieme a 1'59". Dominique Vallet è giunta 18ª a 17'38".

Tra tanti celebrati campioni anche i valdostani sono stati tra i protagonisti. Nei «master 1» ha confermato il proprio dominio Rolando Cuaz (1 ora 06'43") che ha lasciato il principale avversario, Roberto Villa, a 2'26", mentre Vincenzo Barmette è giunto al 5° posto a 5'36". Nei giovanissimi, sui 3 Km, il giovane di casa Luca Gorret si è imposto nettamente con 52" su Eugenio Bianchi e quasi 3' su Simone Bastre. Da segnalare anche le ottime prestazioni di Simone Jeantet, 2° tra i giovani alle spalle dello spagnolo Ferrer, e di Selena Favre, 4ª nella stessa categoria a 3'29" dalla ceca Janeckova. Nei «2» infine Natalino Massoni ha chiuso 17° in 1 ora 28'19".

Nella due giorni di Coppa del Mondo organizzata dalla Comunità Monte Cervino spettacolare è stata la Ko sprint che ha regalato gioie ai valdostani, ma ha entusiasmato le centinaia di persone che hanno raggiunto il Breuil e si sono fatte coinvolgere da una formula di sicuro avvenire. Delle 8 categorie in gara, 4 successi sono andati agli italiani e uno ciascuno a danesi, polacchi, olandesi e tedeschi. (r. s.)

SPORT POPOLARI

Fiolet, nel torneo individuale s'impone una delle riserve del Porossan

La sorpresa dell'estate è Ivo Nex

Deludono i favoriti Francesia e Marguerettaz

Bruno Bacchiera

Ivo Nex, 35 anni, giocatore del Porossan, è il campione estivo di Fiolet. Ha conquistato il titolo di Master domenica a Valpelline, nella gara organizzata dall'Associazione valdostana degli sport popolari guidata da Carlo Francesia. Ivo Nex ha battuto in finale Fabio Crétaz di La Salle per 50 a 32. Crétaz è una delle sorprese della giornata, come Ezio Gemelli di Saint-Christophe che è arrivato terzo. Crétaz e Gemelli sono riserve nelle rispettive squadre, ma domenica sono in gran forma e sono riusciti a realizzare una grande prestazione. Il dominatore assoluto è stato però Ivo Nex, che ha realizzato, nelle cinque battute previste, un 50 in finale, un 51 in semifinale, un altro 50 a un 44 nelle varie fasi.

Nella partita per il terzo e quarto posto Ezio Gemelli ha battuto sul filo del rasoio, per 46 a 45, Roberto Vibrant del Porossan, vincitore dell'edizione dello scorso anno. La sorpresa maggiore della giornata è stata l'uscita di scena, alla prima partita della testa di serie numero 1, Enrico Francesia, battuto da Ezio Gemelli. Francesia ha fatto una «bica», e in una gara a cinque battute è quasi impossibile recuperare. Il campione di Porossan ha avuto una stagione del tutto particolare: ha avuto la testa di serie numero 1 grazie ai risultati del campionato, nel quale ha totalizzato una media record di 10,9, ma non ha avuto risultati nelle prove individuali, né nel Bâton d'or né nel Master. Giornata negativa anche per Giorgio Marguerettaz, vincitore a maggio del «Bâton d'or», che non è arrivato alle semifinali.

Ivo Nex ha vinto il Master di fiolet disputato a Valpelline

Grande spettacolo nella prima manifestazione incentrata sulla «paletou»

Paolo Mortara Master dello tsan

Il giocatore del Nus ha battuto Marco Seris

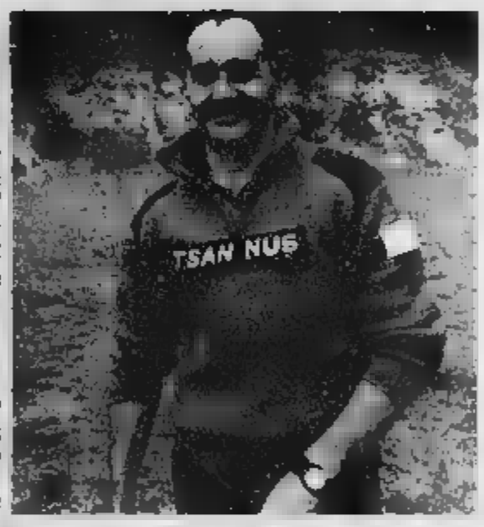

Paolo Mortara è risultato il miglior giocatore nella «paletou»

QUART

Paolo Mortara, giocatore del Nus, è il vincitore della prima edizione del Master de la paletou di tsan, organizzato dalla sezione di Quart del Comune alla Pro loco e all'amministrazione comunale, in occasione della festa patronale. Mortara ha battuto in finale Marco Seris del Saint-Vincent, mentre nella partita per il terzo e quarto posto Diego Foudon del Verrayes ha sconfitto Delio Ducly del Pollein. Seguono in classifica Ghinto Bionaz del Pollein, Remy Péaquin del Montjovet, Denis Perrin del Chambave, Fabrizio Mondet dello Châtillon, Mirando Brulard del Nus e Mario Brunod del Châtillon.

Alla gara hanno preso parte 32 giocatori, 24 dei quali sono stati selezionati in base ai migliori risultati ottenuti nel campionato primaverile, con altri 8 che si sono qualificati domenica dalle 10 alle 13, prima dell'inizio della gara. Gli otto qualificati sul campo sono stati Giuliano Pession del Valtournenche, Marco Rey del Nus, Ivo Rebolaz del Nus, Stefano Porliod del Brisma, Giuseppe Cerise del Brisma, Delio Ducly del Pollein, Michel Brunod del Brisma e Andrea Meynet del Valtournenche.

Formato il quadro dei 32 partecipanti, via agli scontri, con sorteggio, uno contro uno a eliminazione diretta. Ogni giocatore aveva a disposizione tre «paletou» con la «servia», il lancio di servizio, a cura della sezione organizzatrice di Quart.

La gara è stata spettacolare ed emozionante e di sicuro verrà ripetuta nei prossimi anni. Molti anche i turisti, interessati a conoscere gli sport popolari valdostani. (b. bas.)

CALCIO

Le valutazioni di Benedetti dopo Juventus-Vda

«Bisogna due amichevoli per scremare la squadra»

Sigfrido Banerton

SAINT-VINCENT

Nell'amichevole contro la Juventus (finita 6-0) i tifosi neri hanno potuto vedere in azione, per la prima volta, alcuni nuovi giocatori. La campagne del presidente Montrucchio ha destato buona impressione, soprattutto nella prima frazione di gioco.

«Al di là del risultato - sottolinea l'allenatore Giorgio Benedetti -, sono arrivate buone indicazioni, sia a livello collettivo sia dal punto di vista individuale. Mi interessava soprattutto valutare le qualità dei giovani che saranno chiamati a far parte della prima squadra. Per 45' abbiamo retto bene il confronto con i titolatissimi avversari, per poi calare nella ripresa quando in campo c'erano quasi esclusivamente dei ragazzini. Dobbiamo lavorare molto per essere pronti al debutto in campionato, ma c'è una buona base su cui poter modellare la squadra».

Il tecnico ha presentato due formazioni diverse, entrambe però disposte con il 4-4-2, il modulo preferito da Benedetti. Inizialmente davanti a Isaksson (il portiere juventino è stato poi sostituito da Baldi) l'allenatore del Valle d'Aosta ha schierato Volpone sulla destra, Marini e Mometti centrali e De Tommaso sulla sinistra della linea difensiva, con Brollo, Lunardon, Breschi e Ciaramitaro a centrocampo e Clerino e Guazzo in attacco. Buone soprattutto il reparto arretrato, ben orchestrato da Mometti, mentre Brollo ha ribadito l'ottima condizione già destata nella prima amichevole con la Juventus. Nella ripresa formazione completamente rivista, con Giangaspare tra i pali, Cortesogno, Tonti, Mometti e Parisi a formare il quartetto difensivo, Satti, Ravera, Nicolerio e Pascale a centrocampo, Turato e lo spagnolo Fernandes in attacco. C'è poi stato spazio anche per Bruzzone, Pession, Bottone e Dalto.

«L'amichevole giocata con la Juventus - dice Benedetti - e quelle che disputeremo con il Napoli (domani a Bruson alle 17, ndr) e con il Moncalieri (sabato a Nus sempre alle 17, ndr) serviranno a chiarire i dubbi e a fare una prima scrematura dell'organico. Al più presto definiremo la rosa della prima squadra, in modo da poter lavorare sul gruppo che dovrà affrontare una dura stagione in serie D».

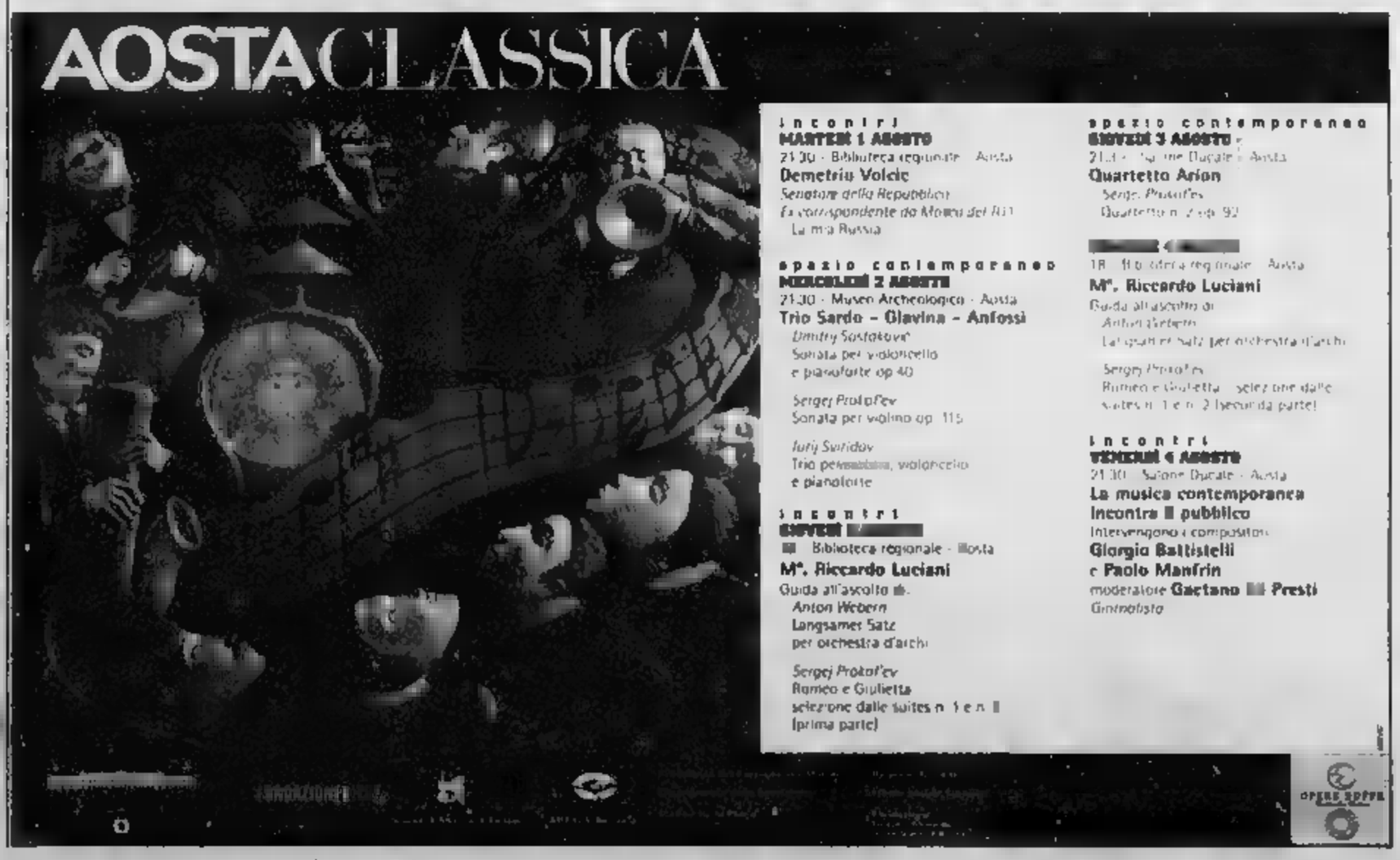

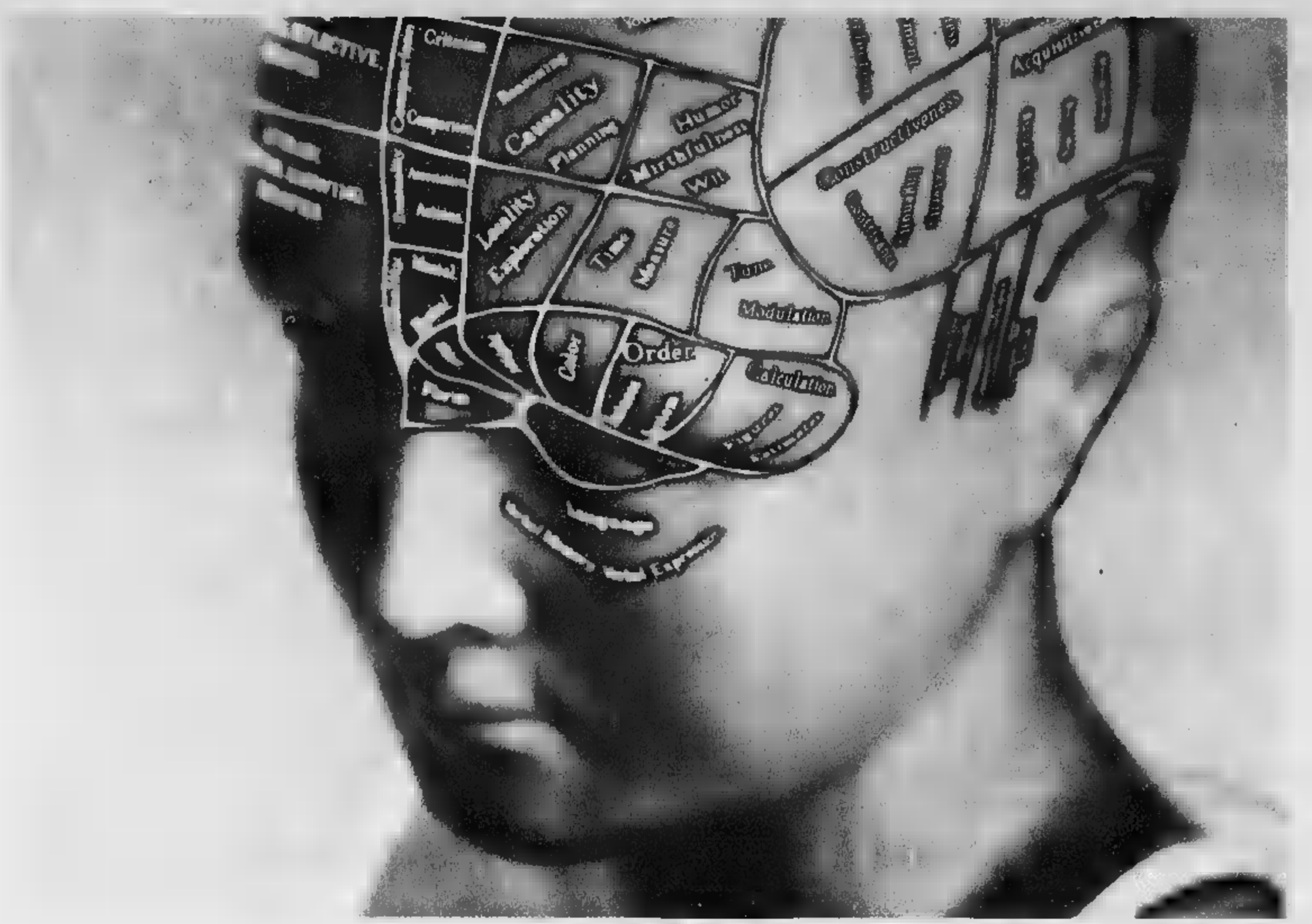

Andiamo in Borsa con oltre 100.000 clienti e un milione di idee.

Il 30 luglio 1996 Luigi Orsi Carbone ha una grande idea: il TeleFox, un minicomputer che consente ad aziende e famiglie di scegliere l'operatore telefonico per loro più conveniente. Per lanciarlo, con altri imprenditori, fonda Planetwork: un dipendente e zero clienti.

Oggi il gruppo ePlanet ha 225 dipendenti ■ oltre 100.000 clienti di cui 30.000 imprese, tra le quali Giorgio Armani, CED Borsa, Marzotto e Pirelli.

ePlanet sta cablando i principali capoluoghi di provincia e distretti industriali d'Italia per portare la fibra ottica direttamente nelle aziende ■ offrire servizi integrati di telefonia, Internet ■ dati.

Con Andersen Consulting ha realizzato una alleanza per l'accesso e l'utilizzo via WEB di applicazioni informatiche (ASP) e lo sviluppo di piattaforme di e-commerce per le piccole e medie imprese.

Con AEM, Banca di Roma, Ifil ■ altri prestigiosi partner ha promosso Dix.it, il consorzio per l'UMTS, i cellulari di terza generazione.

I risultati ottenuti finora non sono un traguardo ma il punto di partenza per la realizzazione di altre grandi idee.

TELEFONIA INTERNET DATI VIDEO

www.eplanet.it

eplanet THINKING PEOPLE

Parla la prima testimone di giustizia uscita da una famiglia della 'ndrangheta

«Io, rinnegata anche da mia madre»

Le hanno ucciso il fratello e il marito
Ora vive nascosta e sotto protezione

Alberto Gaino

Le hanno bruciato l'auto e continua a ricevere minacce miste a blandizie Uno zio di Roma le ha promesso duecento milioni se lei smetteva di collaborare

«Sono la sorella di Stefanelli Antonio e la nipote di Stefanelli Antonino, entrambi uccisi il primo giugno 1997, e sono anche la vedova di Marando Francesco». Cominciò con queste parole la collaborazione con l'autorità giudiziaria di Maria Stefanelli, la prima testimone di giustizia uscita da due famiglie di 'ndrangheta, la sua e quella del marito che avevano iniziato a colpirsi senza pietà.

Persino la madre l'ha rinnegata, forse solo per proteggere gli altri figli dalle mani lunghe della vendetta. Maria vive nascosta con la sua bambina, a sua volta protetta da una nutrita scorta. Ha 35 anni e l'espressione dura di chi ha già visto tutto e consumato ogni emozione. Ma se incroci quegli occhi t'accorgi che appartengono a una persona braccata. I capelli hanno un taglio maschile e anche il viso dai tratti marcati sembra esprimere «la scelta di uomo contro tutti». A Maria hanno bruciato l'auto nella terra di nessuno in cui vive da due anni. E' stata minacciata e blandita: lo zio materno, ginecologo a Roma, l'ha contattata per telefono e le ha promesso per conto di «quelli là» che nessuno le avrebbe fatto del male. «Sei giovane e devi vivere. Sono disposti a darti cento milioni».

A Torino, un anno prima, aveva saputo da un guardaspalle del fratello e dallo zio che i due erano stati uccisi insieme a una terza persona. E da chi. «Conosci pure gli assassini di mio marito?» chiese lei su una panchina sotto la cupola dell'ipermercato Le Gru di Grugliasco mentre l'uomo si guardava intorno freneticamente. Come chi si aspetta un agguato di lì a ogni angolo. «Non so niente», le mentì dopo i fratelli.

«Quella sera telefonai in questura cercando di camuffare la mia voce», per dare la notizia in forma anonima. Tempo dopo, cominciò a confidarsi con un maresciallo dei carabinieri della stazione di Varazze, dove Maria si era trasferita in seguito alla scomparsa del marito. Poche parole per volta, ma rivelatrici e, mentre il sottufficiale coltivava il colpo investigativo di tutta una carriera senza farne cenno ai superiori, a Torino fu liquidato anche il guardaspalle che aveva rivelato a Maria e dove erano scomparsi il fratello e lo zio di lei. Il primo interrogatorio della donna è di alcuni giorni dopo, il 1998.

Erano trascorsi sette mesi dall'esecuzione di Antonio e «Nino» Stefanelli che Maria e la procura della Repubblica attribuiscono al cognato Domenico Marando, in base al racconto fatto a lei dall'ultima vittima di questa faida, il guardaspalle Roberto Romeo. Il marito della donna, Francesco, è stato a sua volta assassinato nell'aprile del 1996: il suo cadavere venne trovato carbonizzato in un bosco della Val di Susa il 3 maggio successivo. Più recentemente si è suicidato nel carcere di Alessandria Mario Stefanelli, un altro fratello di Maria. Ha lasciato un biglietto: «Solo mi avete lasciato tutti e solo me ne vado.... Chiedo scusa solo a te. Un bacio alla tua bambina... Ho ucciso mio cognato. Chi sono per averlo fatto?». Pure lui aveva deciso di collaborare con l'autorità giudiziaria e la sorella era la sola persona rimastagli. Ma non le aveva rivelato il suo segreto.

Il processo contro la cosca si svolge davanti alla Corte d'assise presieduta da Alberto Bernardi

Anche Antonio Stefanelli, sospettato dai cognati, aveva sempre negato con Maria e lei, credendogli, lo difendeva con la famiglia del marito. Nata ad Oppido Mamertina, nella Calabria profonda, aveva respirato la cultura omertosa di quelle parti chiusa nella casa dei suoi, futuri trafficanti di droga che avrebbero messo radici nella Riviera di Ponente. Sposando Marando, clan Platì trapiantato a Volpiano, Maria sapeva che sarebbe andata incontro a un'esistenza tutt'altro che tranquilla. E nel 1995 seguì il marito, latitante dopo un'evasione, sulle montagne dell'Aspromonte dove forse si aspettava il peggio, come chi, immerso in una realtà di morte, sa riconosce il segno solo quando ne è toccato. Tanto meno si sarebbe attesa di ritrovarsi oltre, è stato per lei diventando una vedova della vita. Rintanata chissà dove. Ha raccontato tutto e preso atto ogni volta «che mia madre ha smentito... mio fratello ha smentito... mia sorella ha smentito». Per paura di un'ulteriore vendetta dei più forti rivali. «Madre coraggio» di un tempo di agguati, omertà, di morti di droga e per la droga, Maria Stefanelli ha attraversato sino in fondo quel territorio di sangue e vendette, e di donne che piangono in silenzio i propri uomini.

INDAGINE SUL DERAGLIAMENTO

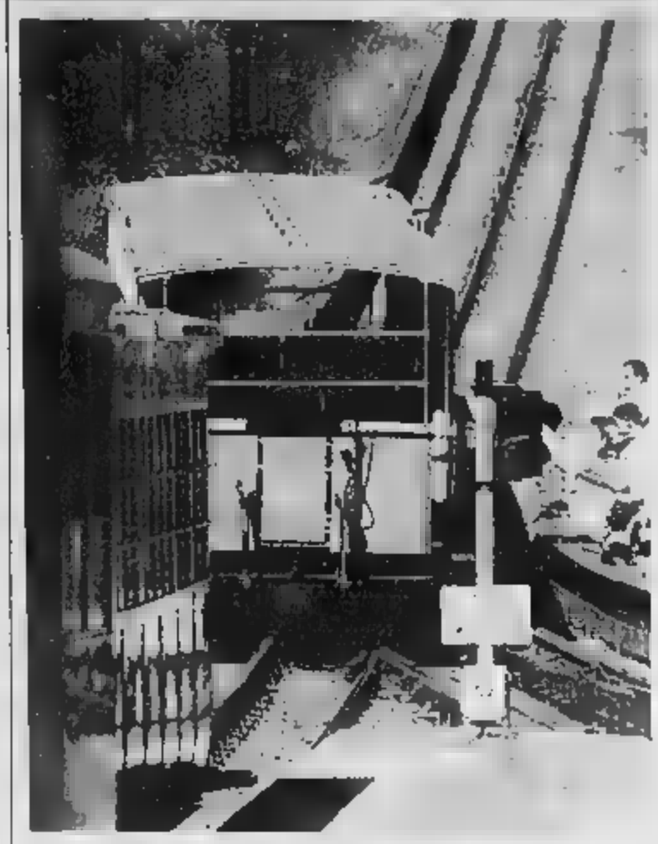

La cremagliera finisce in Procura

Potrebbe avere una spiacevole coda giudiziaria il deragliamento del trenino a dentiera Sassi-Superga, che domenica pomeriggio ha lasciato a bocca asciutta centinaia di turisti che speravano di raggiungere la Basilica con gli antichi vagoni tranviari dell'Atm. Il procuratore aggiunto Raffaele Guariniello ha infatti aperto un'inchiesta per accertare se sia stata garantita la sicurezza dei pubblici servizi e se al termine degli ingenti lavori di ristrutturazione della linea a cremagliera (costati circa 23 miliardi) sia stato effettuato un corretto collaudo dei binari e degli scambi.

La tranvia a dentiera è tornata in funzione il 1° luglio dopo due anni di lavori, durante i quali è stata rifatta la linea e sono stati completamente recuperati i vagoni e le stazioni di partenza e arrivo. Nel primo mese di esercizio la Sassi-Superga ha trasportato oltre 15 mila passeggeri, punte di 1.500 la domenica e nei giorni festivi.

Un bambino è sballottato fra Roma e Torino e fra aule di tribunali dopo la separazione di padre e madre

Luca divide genitori e giudici

Sentenze opposte sul suo affidamento

Giorgio Saltario

L'odissea del piccolo dura da quando la coppia non è riuscita a trovare un accordo sul figlio

Storie di genitori incapaci di trovare un accordo fra loro, se non altro per il bene del figlio. Storie di Tribunali che prendono decisioni opposte e contrapposte. E soprattutto storia di un bambino di 8 anni sballottato fra Roma e Torino, fra madre e padre, fra aule di giustizia e servizi sociali.

C'è tutto questo nella vicenda purtroppo non a lieto fine di Luca, un ragazzino di Roma affidato al padre, portato a Torino dalla madre e adesso in bilico fra le due città in attesa che si concluda un'incredibile iter giudiziario che ha già coinvolto Tribunale dei Minori e Corte d'Appello della Capitale; Tribunale dei Minori, Corte d'Appello, Procura della Repubblica e giudice tutelare di Torino. Oltre a carabinieri, assistenti sociali e consulenti in psicologia.

L'odissea di Luca inizia a fine '97 quando il Tribunale dei Minori di Roma, in seguito alla separazione dei genitori, decide di affidarlo al padre Paolo M., un imprenditore edile che vive a Frascati. La madre Anna Rita P., agente di polizia penitenziaria in servizio a Verbania e successivamente a Torino, ricorre alla Corte d'Appello ma non riesce a far modificare l'ordinanza del Tribunale: il bambino deve rimanere a Frascati e lei potrà averlo con sé soltanto a Natale, Pasqua e durante le vacanze estive.

Sembra una soluzione dolorosa ma definitiva, invece Anna Rita non si arrende. Nel luglio dell'anno scorso la donna preleva il figlio per le ferie, ma quando scade il periodo Luca non torna a casa. Da Torino arrivano certificati medici su certificati medici, dicono che il bimbo è malato e non può affrontare il viaggio per Roma. Nel frattempo la donna (assistita dall'avvocato Enzo Sateriale) presenta una denuncia al Tribunale dei Minori di Torino, accusando l'ex convivente di maltrattamenti, e lo denuncia alla Procura, affermando di essere stata picchiata e insultata da Paolo M.

L'autunno è decisamente caldo. Da Roma arriva un provvedimento della Corte d'Appello che respinge l'istanza della donna e conferma l'affidamento del bambino al padre, che intanto Anna Rita iscrive Luca alla terza elementare in una scuola torinese e si rifiuta di riportarlo indietro. A novembre giunge anche una sentenza del Tribunale dei Minori subalpino, che invece dispone l'affidamento temporaneo alla madre. Paolo M. (che da luglio non ha più visto il figlioletto) ingaggia un detective e riesce a scoprire dove vive e quale scuola frequenta. Fa la spola fra Torino e Frascati, si affida all'avvocato Magda Morra e va a parlare con i giudici minorili.

Il 5 gennaio di quest'anno il Tribunale fa un piccola retromarcia, ordina ai genitori di collaborare con i servizi sociali e minaccia di mettere in dubbio la potestà genitoriale; mentre la Corte d'Appello di Torino (alla quale si era rivolto il padre) conferma la sistemazione temporanea in casa della madre e al tempo stesso stabilisce che il 15 giugno Luca debba ritornare a Frascati.

Negli ultimi mesi si susseguono altri tre provvedimenti. Nell'ordine: il Tribunale dei Minori dispone che il bambino trascorra con il padre i primi 20 giorni di agosto; mentre il giudice tutelare ordina fissi settimanali (che però non avvengono) e stabilisce che Luca - una volta finite le vacanze - rientri a Roma il 1° settembre. Poi, però, in data 29 luglio lo stesso giudice tutelare sembra che il bambino non abbia avver intenzione di trascorrere le ferie con la famiglia di Paolo M. e richiamandosi ai precedenti orientamenti della Cassazione, che tengono conto anche della parere del minore, si rifiuta di disporre l'accompagnamento «coatto». La sentenza si conclude con l'invito ai genitori «di rivolgersi a un Centro di mediazione familiare e di seguire le indicazioni degli esperti».

Fine dell'ultima puntata. Il prossimo episodio andrà in onda al termine delle vacanze estive.

Nella vicenda sull'affidamento del bambino sono intervenuti anche Procura e Tribunale dei minorenni di Torino

Ha trascorso metà della sua vita in carcere: non sono un ho mai venduto droga

«E adesso non chiamatemi vuno eroina»

Va agli arresti domiciliari l'uomo di 75 anni accusato di spaccio

Massimo Numa

Fortunato Andolina, 75 anni, è stato arrestato per spaccio di droga (due dosi di eroina, cedute rispettivamente per 30 e 35 mila a due giovanissimi tossicodipendenti torinesi) dagli agenti del commissariato «Dora Vanchiglia». E' troppo vecchio per la galera e i giudici lo hanno messo agli arresti domiciliari nella sua casa, in affitto dal Comune, di via Bonelli 1, 56 mila lire al mese d'affitto, quarto piano, alle spalle di piazza Filiberto. Ieri è stato convalidato l'arresto.

Più della metà della sua vita l'ha trascorsa in carcere. Quarant'anni di galera e oggi le galera è un monolocale ingombro di rifiuti. Piccolo, minuto, capelli e barba incolta. Spacciatore a 75 anni? «Infami. Due infami mi accusano perché gli spacciatori sono loro. Io lo so, perché passo le mie giornate a Porta Palazzo e so tutto di quel che accade in zona. E cinque milioni. I miei risparmi, mi hanno sequestrato...».

E' un fiume in piena il più vecchio pusher di Torino: «Dunque, quattro anni fa, prendo dall'Inps 24 milioni di pensione arretrata. Soldi in banca non ne ho e quel che restava era qui, in un cassetto. M'erano rimasti appunto i cinque milioni, con la mia pensione compresa, circa 700 mila lire al mese. E ora sono alla fame. Se non fosse per i vicini che mi danno qualcosa... Devo pagare l'affitto, le bollette, come faccio?».

E' dal 28 luglio, il giorno dell'arresto, che Andolina passa le sue giornate in via Bonelli. «Mi accusano gli infami. E diciamolo: io a Porta Palazzo sono qualcosa, mi trovo una collanina, mi vendo un telefonino... ma droga no. Non voglio rovinare i ragazzi che potrebbero essere miei nipoti». Però, nel libro mastro dei precedenti penali alla parola droga compare più di una volta: «Una sola, poca roba, il carcere l'ho fatto per qualche rapina. Resti seri, ma allora ero bambino. Gli spacciatori mi hanno chiesto di fare da tramite con i tossicodipendenti. Mi davano cinquemila a bustina, non ho voluto. Mi bastavano per vivere la pensione e i miei risparmi». Frutto della droga «Macché. L'ho già detto, bastava controllare se è vero o no che l'Inps mi diede gli arretrati. Le sembra la casa di uno che vende l'eroina?».

vive infatti in condizioni pietose. Questa è un'altra storia. In realtà la polizia lo ha bloccato un istante dopo il passaggio delle bustine di droga. «Sì, mi sono sentito una mano sulla spalla. Fortunato, volta ci sei. Vieni in questura, dicono. Avevo nel portafoglio quattrocento mila. Esco sempre con quella cifra. I soldi mi servono per i miei affari, arrotondo la pensione, sono pure malato».

E la famiglia? «Solo mi hanno lasciato. Tutti. Qui, qui, ho bisogno d'aria. Non posso a tutto il giorno. Qui fa freddo d'inverno caldo d'estate. Ha il corpo segnato dai tatuaggi, risalgono a un tempo in cui non era di moda. Nomi di donna, Maria, Debora («E' mia figlia»), la pelle bruciata da un che ha seguito percorsi incerti. Ricordi dei tour nelle carceri di tutta Italia: «Mi vergogno di essere agli arresti per lo spaccio. Sono vecchio ma non rimbambito. Se qui cinque milioni fossero arrivati dall'eroina, non li avrei certo tenuti in casa. mi va di passare per fesso con gli amici». Sarà vero, ma contro nonno Fortunato ci sono le testimonianze dei due tossici. Le dosi, hanno detto, hanno comprate da lui, dal «vecchio».

Per il lavoro festivo

La rigidità I dipendenti Ikea di Grugliasco

I dipendenti del supermercato dell'arredamento Ikea hanno dichiarato lo stato di agitazione contro la proprietà del gruppo svedese. La protesta, partita dalla sede di Grugliasco, si è estesa in tutti gli stabilimenti del gruppo presenti in Italia. Sindacati e rappresentanti della proprietà si sono incontrati nei giorni scorsi per discutere della aziendale, del premio produzione e di alcune agevolazioni da inserire nel contratto integrativo. Ma l'accordo è stato raggiunto e si è arrivati a delle trattative. Al centro dello scontro c'è il lavoro festivo che - secondo i dipendenti - dovrebbe essere facoltativo e pagato al 130%. Una ipotesi non accettata dalla proprietà, come ha riferito il delegato sindacale della Cgil, Ezzaaf, in Italia da dodici anni e magazziniere a Grugliasco da dieci. Il sindacalista: «Se la questione non verrà risolta entro i prossimi giorni proclameremo uno sciopero nazionale».

IN BREVE
PIEMONTE VALLE D'AOSTA

Alluvione, no delle banche ai mutui agevolati

ALESSANDRIA. La legge che permette alle imprese alluvionate nel '94 di rinegoziare i mutui, portando il tasso d'interesse dal 3 all'1,5% non viene accettata dalle banche, la cui associazione (l'Abi) ha fatto ricorso al Tar del Lazio. Sono interessati 4200 imprenditori in tutto il Piemonte, di cui nel solo Alessandria (l'unico Banca che per rinegozia i mutui è proprio la Cassa di Risparmio cittadina). La situazione è stato discussa ieri in Comune, presenti comitati alluvionati, amministratori e parlamentari. La Regione, che ha chiesto un incontro urgente con l'Abi, appoggerà il Governo nella causa al Tar e istituirà uno sportello per aiutare le aziende alluvionate nelle trattative con le banche.

Al collaudo la prima motrice restaurata

BIELLA. Dovrebbe essere collaudata oggi la prima motrice restaurata dalle Fs a spese (anche) della Provincia. Ma la guerra con le Ferrovie è tutt'altro che finita. La giunta Scanzio ha sempre intenzione di chiedere i danni, per il mancato rispetto della convenzione siglata nel '98. La scorsa settimana un dirigente Fs ha parlato col presidente, che però non cambia idea: «La procedura legale va avanti».

Peperoni astigiani contro

COSTIGLIOLE D'ASTI. Peperoni a confronto oggi, con il Laboratorio del gusto di Slow Food, nell'ambito della mostra-mercato del «quadrato d'Asti». Quest'ultimo sfiderà, alle 11, esemplari di Campania, Carmagnola e Olanda. In programma valutazioni tecniche e degustazioni. La sentenza prima della premiazione dei produttori (alle 12 in piazza Bovetti), che esporranno il «quadrato» dalle 9.30.

Da Parigi con 740 grammi di cocaina nel bagaglio

DOMODOSSOLA. La guardia di finanza di Domodossola ha arrestato una cittadina del Ghana, residente in Francia che viaggiava con 740 grammi di cocaina pura. La donna, che si trovava sull'Euronight Parigi-Venezia, è stata fermata alla stazione di Domodossola durante i controlli doganali. I militari, convinti delle risposte sul perché del viaggio in Italia, hanno controllato il bagaglio scoprendo in alcune confezioni di prodotti di igiene intima delle bustine di cellophane contenenti la cocaina. In tutto grammi, più altri 140 celati nella borsetta. La droga è stata sequestrata e la donna, fatta scendere dal treno, è stata sottoposta ad altri accertamenti e quindi trasferita in carcere a Novara, dov'è a disposizione dell'autorità giudiziaria.

Impossibile dare i fondi Comune al turismo

AOSTA. Il Consiglio comunale di Aosta ha deciso di non destinare gli avanzi di amministrazione all'incremento di attività turistiche. La proposta era stata avanzata dal consigliere Zucchi del gruppo An-Ccd ed è stata respinta perché, spiega l'assessore al Turismo Daniela Piassot «non è possibile utilizzare tali fondi per iniziative promozionali-turistiche».

Cervetto, in fiamme gli abiti Carnevale

VERCELLI. Un incendio doloso ha distrutto il deposito del Comitato Carnevale Cervetto, il rione che negli ultimi anni ha conquistato il maggior numero di vittorie nelle sfilate cittadine. Sono andati distrutti alcuni costumi, il rimorchio di un carro allegorico, un centinaio di sedie e altro materiale. L'ingresso è stato forzato ed è stato appiccato il fuoco.

RTL TORINO
TO 94.400 Mhz - CN 94.300 - AT 9[illegible] - VC 88.900 e VB 94.500
Giornale Orario del Piemonte (in con La Stampa) ore 6 - 7 - 8 - 9 - 10 - 11 - 12 - 13 - 14 - 15 - 16 - 17 - 18 - 19 - 20 - 21 - 30 minuto ore 6.30 Oroscopo, 7.30 Sport, 8.30 Lavoro Concorsi, 9.30 Sanità Salute Bellezza, 10.30 Borsa, 11.30 Folklore 12.30 Città Storia Vie, 13.30 Sport, 14.30 Musica, 15.30 Spettacolo, 16.30 Appuntamenti, 17.30 Oroscopo, 18.30 Economia Lavoro, 19.30 Sport, 20.30 Sport 6-8 Abbonatevi quotidiano, 6.05 Previsioni del Tempo, 6.25 Prima Pagina, 6.40 Rassegna Stampa, 6.50 Viabilità, 7.50 Polizia Stradale, 8.05 Prima Pagina, 20 anni prima, 8.50 Viabilità, 9-12 Musica e notizie; 9.10 Previsioni del Tempo, 9.50 Viabilità Aeroporto, 10.10 Previsioni del Tempo, 11.00 Viabilità Ferrovie, 12-15 Musica e Notizie, 12.10 Temperature, 13.50 Viabilità Polizia Municipale, 15-18 Musica e Notizie, 15.10 Previsioni del Tempo, 15.50 Viabilità Ferrovie, 16.50 Viabilità Polizia Municipale, 17.10 Previsioni del Tempo, 18-21 Abbonatevi Quotidiano, la diretta da «La Stampa»; 21-24 Musica e Notizie; 24-6 Notturno Musicale.

BCSDArv

La Stampa e Nice-Matin insieme in Costa Azzurra.

Il flirt più interessante dell'estate.

Da oggi insieme anche La Stampa – Var-Matin e La Stampa – Corse-Matin

Anche quest'estate, dal 1° giugno al 10 settembre, La Stampa e Nice-Matin fanno coppia fissa ■ ritornano insieme in edicola per il piacere degli italiani in vacanza nelle Alpes Maritimes e nel Var, ■ dei francesi che amano l'Italia. Il prezzo? Un'altra notizia interessante. Puoi comprare La Stampa e Nice-Matin, ■ La Stampa ■ Var-Matin, a soli 12F dal lunedì al venerdì; a 14F il sabato con il Magazine TV; a 14F la domenica con Femina. E con soli 3F in più c'è anche Specchio. Dal 1° luglio al 30 agosto trovi anche La Stampa abbinata a Corse-Matin, ed i prezzi sono sempre sensazionali: 12F dal lunedì al giovedì; 14F il venerdì ■ il sabato con i supplementi; 12F la domenica. E con soli 3F in più c'è anche Specchio.

ASTI E PROVINCIA

REDAZIONE VIA DE GASPERI 2, TELEFONO 0141 33252 / 0141 592768. FAX 0141 530724. E-MAIL ASTI@LASTAMPA.IT
PUBBLICITA' PUBLIKOMPASS S.P.A. CORSO DANTE 80. TELEFONO 0141 351011. FAX 0141 356014

AT
Il Reale
Per il tuo pranzo veloce del mezzogiorno...
IL SELF-SERVICE DEL REALE
Alfieri, 5 • ASTI

Cordoglio a Coazzolo dove abitavano gli extracomunitari. Stanno migliorando i feriti

Forse vittime della velocità

I due macedoni nello schianto di Vigliano

VIGLIANO

«Abbiamo sentito un boato, come una bomba. Siamo corsi fuori e abbiamo visto quell'auto sventrata». E' il drammatico racconto di Carlo Riccio e della moglie. I due anziani sono i proprietari della casa, in località Stazione, sulla provinciale per Asti, contro cui si è schiantata, sabato notte, una Golf con quattro macedoni a bordo. Due sono morti sul colpo, altri due sono feriti, uno è grave. Una tragica sbandata, all'uscita di una curva, poi il tremendo urto.

Le vittime: Joko Jordanov, 28 anni e Giorgiev Viktor, 22, abitavano entrambi a Coazzolo, in via Maestra.

Il primo faceva l'operaio in un'azienda di manufatti e prefabbricati in cemento e impianti di depurazione, a Castagnole Lanze, di cui sono contitolari Vittorio ed Enrico Tagliaferro, padre e figlio. I due imprenditori lo ricordano con parole spezzate: «Yoko era con noi in ditta da pochi mesi: gran lavoratore, un ragazzo in gamba. Faceva il carpentiere saldatore, un mestiere che svolgeva con perizia».

I due feriti, Dimitrov Laste, 23 anni (guarirà in 40 giorni) e Blase Angelov, di cui i medici si sono riservata la prognosi) sono ricoverati rispettivamente negli ospedali di Nizza e Asti.

L'esatta dinamica dovrà ora essere accertata dai carabinieri del radiomobile di Canelli (maresciallo Pischedda): la velocità sembra essere comunque la causa principale dello schianto.

L'auto, secondo una prima ricostruzione, è sbandata all'uscita di una curva: il conducente ha perso il controllo. Poi il tremendo urto.

Una delle vittime, Yoko Jordanov 28 anni

Jordanov abitava a Coazzolo da alcuni mesi: con lui c'era un fratello, Zoran, attualmente in Macedonia, ospite della famiglia. Giorgiev era arrivato da poco nell'Astigiano. [f. b.]

Tragedia sfiorata, domenica sera, durante l'atterraggio.I soccorsi

Precipita col deltaplano: ferito

Boglietto, il velivolo è finito in una vigna

Franco Binello

COSTIGLIOLE

E' precipitato da circa cinquanta metri, mentre si stava avvicinando alla base di Boglietto per l'atterraggio. Un volo a «vite» che si è concluso in un vigneto sulle colline vicino a Castiglione Tinella. Il pilota dell'ultraleggero, Bruno Guarreschi, 67 anni, fisioterapista di Collegno (Torino), via Rivoli 16, ha riportato un trauma al torace e la sospetta frattura di alcune costole.

Ricoverato per accertamenti in ospedale a Nizza, nelle prossime ore sarà dimesso.

Una tragedia sfiorata. E' accaduto domenica al tramonto. Il pilota, un veterano dei deltaplani e degli ultraleggeri («Vola da quasi 20 anni - ha spiegato ieri la moglie) - ha poi raccontato di essere stato tradito dal motore, che è spento improvvisamente, mentre era a circa 100 metri d'altezza» ha detto Guarreschi.

Il pilota ha cercato di avviare la procedura per l'atterraggio in volo planato (è tra l'altro una delle manovre di emergenza che vengono insegnate agli allievi durante il corso di pilotaggio): ma qualcosa non ha funzionato. Il velivolo ha incominciato ad avvitarsi, poi è precipitato.

Guarreschi è però riuscito in qualche modo a mantenerlo parzialmente in assetto, evitando un impatto ancora più brusco col terreno. Poi lo schianto sul vigneto.

Qualcuno ha dato l'allarme: sono arrivati i carabinieri di Costigliole, ambulanza, vigili del fuoco. L'ultraleggero è andato distrutto nell'impatto. Guarreschi aveva partecipato con altri appassionati, nel fine settimana, ad un raduno nella «base» di Costigliole.

Sino alla fine del mese. Per chi resta in città non c'è l'incubo «serranda selvaggia»

Agosto riporta i parcheggi gratis

Bus ridotti, mercati regolari

Fulvio Lavina

ASTI

Da oggi si potrà posteggiare gratis in tutte le aree a pagamento (quelle contrassegnate dagli stalli blu, sono in tutto circa 1200). Il «gentile omaggio» agli automobilisti durerà sino a fine mese, poi tornerà l'obbligo del pedaggio (1500 lire l'ora). Un provvedimento che è stato in forse sino alla scorsa settimana: la giunta infatti in un primo tempo aveva ipotizzato di mantenere il pagamento anche ad agosto (come ad esempio avviene a Novara e Alessandria, mentre Vercelli in questo mese «liberalizza» il posteggio); poi è arrivato il contrordine dei capigruppo della maggioranza.

TRASPORTI. Con agosto e la chiusura per ferie di molte aziende, alcuni servizi pubblici riducono l'attività. E' il caso dell'Asp che da ieri e sino al 27 agosto ha tagliato le «corse operaie» dei bus. Invece, sempre il 27 agosto, sarà riattivata completamente la linea ferroviaria Asti-Chivasso.

NEGOZI E MERCATI. Le nuove normative sul commercio riducono gli obblighi sulle autorizzazione alle ferie. «Non c'è un piano - dicono all'Ascom - ma comunque ad Asti non ci sono mai stati particolari problemi: il servizio è generalmente garantito». Turni di chiusura hanno invece stabilito gli edicolanti e le panetterie.

Mercati regolari per tutto agosto: «Certo, forse mancherà qualche banco, più facilmente nella settimana di Ferragosto - spiega Ernesto Gambetta, della Confesercenti - Ma ad agosto ci siamo anche perché arrivano i turisti ed è un'occasione per offrire loro un servizio in più».

IDRAULICI E ELETTRAUTO. «Aperto per ferie» l'iniziativa del Confartigianato nazionale non sarà ripresa nell'Astigiano: «Abbiamo visto nel passato che i nostri artigiani sono ormai abituati a scaglionare le ferie, quando le fanno, e non c'è bisogno di una regolamentazione» spiega il direttore Sergio Paro.

SULLE STRADE. Chi sicuramente non va in ferie è l'apparato di controllo delle forze dell'ordine. Il Comitato provinciale per l'ordine e la sicurezza, presieduto dal prefetto, ha disposto più severi controlli sulle strade, mentre sono stati sensibilizzati i sindaci perché collaborino, anche con la polizia municipale, nella prevenzione del fenomeno dei furti in abitazione.

Agosto ad Asti porterà mercati regolari e posteggi gratis nelle aree blu

..., CHI CHIUDE E CHI NO

Arriva agosto, attenti alle abitudini: uffici pubblici e privati in questo periodo modificano l'orario al pubblico. Alcuni esempi.

ACI. Gli uffici Assistenza, Soci e riscossione tasse automobilistiche da oggi al 31 effettuano il seguente orario: lunedì e mercoledì 8-13,30 e 15-17; martedì, giovedì e venerdì 8-13.

INPS. Fino al 5 agosto, da lunedì a venerdì: 8,15-11, e lunedì e mercoledì 14,30-16; consegna certificati malattia: da lunedì a mercoledì 7,45-18,45, giovedì e venerdì 7,45-15. Dal 7 al 19 agosto la sede sarà chiusa al pomeriggio.

COMMISSIONE TRIBUTARIA. Da oggi al 15 settembre uffici aperti dal lunedì al venerdì dalle 9 alle 13.

ASCOM. L'Unione commercianti chiude dal 12 al 26 agosto.

CASSA EDILE. Le ferie scatteranno da lunedì 7 a domenica 20 agosto. Gli uffici resteranno inoltre chiusi nelle mattinate di sabato 5 e 26. Riapertura con orario regolare dal 21.

Isola, la protesta di una cinquantina di agricoltori

«Senza gli indennizzi boicotteremo la At-Cn»

Il mancato pagamento degli espropri degli argini Domani il commissario governativo sarà ad Asti

Laura Nosenzo

ASTI

Mentre da Torino arriva il «via libera» all'Asti-Cuneo, domani il città è atteso il commissario che dovrà sovrintendere ai primi passi dell'autostrada: l'ing. Bartoli, l'alto funzionario dell'Anas nominato dal governo, domani alle 10 verrà ricevuto in prefettura, poi si sposterà in Provincia, dove lo attenderà la giunta Marmo al completo.

«Poneteci tutti i problemi che avete», l'invito del commissario, nei giorni scorsi, agli amministratori dell'Astigiano: l'assessore alla Viabilità, Claudio Musso, ha già preparato l'elenco delle questioni da discutere. Senza sapere che una di queste (espropri dei terreni e relativi indennizzi) sta infiammando gli animi dei coltivatori di Isola: se n'è avuta una dimostrazione ieri mattina alla conferenza stampa che il consigliere provinciale Piero Vastadore (Cdu) ha indetto per denunciare la carente manutenzione, da parte dell'Anas, della tangenziale Asti-Isola (futura autostrada per Cuneo).

Gli agricoltori sono arrivati all'incontro arrabbiati: due anni fa si sono visti privare di parte dei fondi per la costruzione dell'argine, in futuro saranno coinvolti da altri espropri per l'autostrada. «Ma fino a quando non riceveremo gli indennizzi per l'argine, di Asti-Cuneo non se ne parla: in caso contrario siamo pronti ad azioni poco piacevoli» hanno ripetuto più volte. Una cinquantina i coltivatori coinvolti, che, per gli espropri già avvenuti, attendono un'indennità complessiva di circa 300 milioni: «Non sono miliardi, il MagisPo (con cui è difficile comunicare) aveva detto che sarebbero arrivati prima delle ferie, ma non è successo nulla». Forte malumore anche per i lavori collegati agli argini (come le strade di accesso ai fondi) non ancora attuati.

La tangenziale per Isola

«Proprio alla luce di quello che è accaduto col MagisPo, vogliamo chiarezza e garanzie per gli espropri dell'Asti-Cuneo» ha detto Vastadore, le cui dichiarazioni sono state condivise dall'assessore provinciale Sizia e dai rappresentanti dei Comuni di Castagnole Lanze (Bongiovanni) e Revigliasco (Terzuolo).

SULL'ASTI-CUNEO SERVIZI IN CRONACA DI

FINALMENTE L'ASTI-CUNEO SI FA

È una risposta ai problemi di molti cittadini, artigiani, commercianti e imprese.
È la risposta a tanti amministratori locali.
Adesso l'ANAS rispetti i tempi definiti per l'esecuzione dei lavori.
Per la prima volta in Italia la gestione di un'autostrada verrà affidata con una gara europea.

Grazie
Ministro NESI
Ministro Comunista

COMUNISTI ITALIANI
PARTITO DEI COMUNISTI ITALIANI
Federazioni provinciali di Asti e Cuneo

ASTITEATRO UN FESTIVAL SENZA FINE

Caro direttore è sicuro di fare il bis?

Chiedo spazio per chiarire alcuni aspetti del mio intervento alla conferenza stampa di Vittorio Sgarbi, di cui La Stampa ha sinteticamente dato notizia nell'articolo apparso domenica.

In maniera assolutamente estemporanea e a titolo personale ho asserito che in virtù della mia intelligenza e della suo malgrado acquisita competenza in materia, il dr Sgarbi non poteva non sapere che le querele sporte contro Lenzi e Brignolo erano infondate e destinate a risolversi in nulla.

Ho quindi avanzato il legittimo sospetto che tali azioni siano state svolte per perpetuare una di quelle polemiche di cui sia almeno la sua persona e consentirgli, ad esempio, di indire la stessa conferenza stampa (in bar, aperta al pubblico) in cui sfoggiare il proprio notevole eloquio, infarcito di verbi in prima persona singolare e della parola «io» e di mettere in mostra la propria idea di «teatro della vita».

Non ho invitato Sgarbi ad attenuare l'azione giudiziaria nei confronti di Brignolo e Lenzi (che non rappresentavo) ho semplicemente espresso il pensiero che ricorrendo allo strumento giudiziario il Nostro fosse andato troppo «oltre le righe» e che le sue virtù dialettiche gli avrebbero consentito repliche più eleganti e simpatiche, su altri terreni.

In merito alle dimissioni e alla propria riconferma per Asti Teatro, ho infine contestato al dr. Sgarbi che non ha senso parlare di dimissioni allorché uno specifico mandato è stato portato a termine e l'ho invitato alla prudenza nell'annunciare il rinnovo per l'anno venturo senza conoscere quali saranno gli orientamenti della giunta e, soprattutto, «quale» giunta presiederà il Comune.

Spero che le mie precisazioni servano da chiosa all'intera vicenda «Sgarbi» che, al di là della contestata e intrigante figura del personaggio, ha sono nel oggi dopotutto il dibattito da aspetti che andrebbero invece approfonditi, quali lo sviluppo culturale e turistico della città, il futuro di Astiteatro e, più in generale, la revisione e il collegamento delle manifestazioni culturali, folcloristiche ed enogastronomiche del nostro territorio, che potrebbero costituire un importante volano per la sua ripresa economica.

avv. Paolo Bagnadentro

Ma il festival non era solo lo show di Sgarbi

Dispiace leggere sui giornali continue diatribe (quasi esclusivamente di natura politica) su un evento come Astiteatro 2000, che meriterebbe considerazioni di natura tecnica e artistica. Giudicare Astiteatro solamente in base alle estemporanee e plateali performance del suo direttore artistico Vittorio Sgarbi mi pare estremamente riduttivo e superficiale. A parlare, poi, sono quelle persone che del festival, nella sua globalità, non hanno visto nulla. Ci dimentichiamo forse che Astiteatro, per fortuna, non è solo il cartellone principale, ma anche tutta una serie di spettacoli, di rassegne, che possono essere solo considerate «collaterali», ma bensì, a pieno titolo, parte integrante del festival, contribuendo così a renderlo un evento culturale di tutto rispetto (mi riferisco ai «Chiechi d'autore», a «Merenda a teatro», agli incontri stimolanti «Aspettando il Festival», all'ottima «Sezione Off» che ci ha fatto assistere a proposte diverse e stimolanti per generi e contenuti: non ultima la sezione curata dagli amatoriali, che ha avuto l'unica pecca di essere collocata negli spazi sbagliati). Chi ha assistito, gratuitamente, agli spettacoli Off di mimo-danza della Besantini e a quello di teatro-danza «Talita Kum» o alla spiazzante contaminazione tra musica e poesia di «Di seta, di carne» o ancora allo spettacolo, veramente originale, su Cesare Pavese del Birrito degli Angeli, o al grandioso evento, per effetti e contenuti, realizzato dal nostro giovane talento Beppe Varlotta non è certamente rimasto deluso. E a proposito di nostri giovani, concedetemi di citare le attrici astigiane Codrina e Fanelli che hanno stupito per la loro interpretazione in «Scarpette Rosse». Ricordiamoci che tutto ciò è frutto del lavoro, a volte oscuro, di molti astigiani impegnati nella cultura e dotati di una grande fede in Astiteatro e nella sua irrinunciabile esistenza. I detrattori di Sgarbi non hanno neppure rivolto un distratto sguardo a tutto ciò, forse perché avrebbero trovato assenza di riflettori. Trovo tutto ciò estremamente denigrante nei confronti dei molti artisti e degli organizzatori impegnati nelle sezioni sopra descritte. È giusto criticare, ma facciamolo almeno con cognizione di causa, sul piano culturale e non solo meramente

Se voleva essere l'ultima parola, così non è stato. La conferenza stampa (nella foto) di Vittorio Sgarbi, svoltasi sabato in un bar, il municipio affiancato dal sindaco Florio e dall'assessore Marchisio, non è servita a concludere il dibattito sul festival diretto quest'anno dall'irruenta telecritico. Che, tra l'altro, si è proposto anche per l'edizione 2001. Di seguito ecco tre nuovi interventi

te per attaccare avversari politici. Ho anch'io critiche da muovere a Sgarbi che vanno da scelte artistiche sbagliate, ad una organizzazione degli spettacoli e dir poco raffazzonata per finire ai suoi atteggiamenti presuntuosamente provocatori: mi meraviglia però l'ingenuità dimostrata dai detrattori di Sgarbi e la facilità poi con cui si sono resi disponibili agli show di sue invettive. Deficienze organizzative e spettacoli cancellati sono, purtroppo, uno scotto che pagano molti festival in Italia e nel mondo. Troppi soldi per poco arrosto? E mi dite del Palio del Giubileo? O delle Ricorrenze Alfieriane? Su Alfieri budget miliardari non hanno ancora fatto vedere nulla. Comunque, quest'anno ho visto tra il pubblico facce nuove, molti anziani che un po' titubanti facevano il loro ingresso nei cortili dei vari palazzi di Astiteatro, ma soprattutto un elevato numero di giovani, questo per me è un importante [illegible]. Anche Davide (il mio trofestival, come è stato definito), deve ringraziare Sgarbi: provate ad incentrare una crociata, via Internet, sul nome della Marchis (assessore alla Cultura) e verificatene i risultati (con tutto il rispetto per la [illegible] notorietà nazionale della Sig.ra Marchis). Vi lascio con una massima del nostro Vittorio Alfieri: «Biasima col fare muglio»

P.S. Il teatro è vivo (per mia fortuna).

Gianfranco Violato, Società Precaria dell'Arte

E noi ringraziamo quei bravi professionisti

Desideriamo ringraziare alcuni bravi professionisti, che ci hanno dato l'opportunità di assistere a spettacoli d'indubbio valore artistico. Parliamo di Paolo Poli, di Dario Ballantini, dei Cavalli Marci, veri cavalli di razza della comicità italiana, di Alessandro Haber, quanto è stata la sua lettura, di Corinne Clery una rivelazione in prima nazionale applauditissima da tutta la stampa alcune sere dopo alla Versiliana, di Sabrina Colle e degli altri di Tempi di Guerra, che hanno saputo trasmettere il loro spettacolo tanta energia e vitalità. Loro (Asti) sono venuti ed hanno lavorato con professionalità sulla scena di Astiteatro 2000. Questo occorre far sapere a tutti quegli astigiani che non avendo assistito alle rappresentazioni ed avendo solo letto gli interventi pubblicati sui giornali possono credere che il Festival si sia limitato alle intemperanze di Vittorio Sgarbi.

Ma in fondo anche questi pettegolezzi fanno il Festival.

Seguono 6 firme

Impegnati in attività socialmente utili

Il giallo-stipendi per 88 lavoratori

Gosella

Chi deve pagare i lavoratori dei progetti «Lsu»? Al problema è stata trovata una soluzione che però lascia aperta la questione. Sulle competenze ieri, in una conferenza stampa in municipio, hanno fatto il punto gli assessori Angela Quaglia (Comune) e Giancarlo Fassone (Provincia). Riguarda, nell'Astigiano, 88 dei 157 disoccupati [illegible] nei lavori socialmente utili che a giugno non erano stati retribuiti. Il contributo è di 850 mila lire al mese, versato finora dall'Inps attraverso il fondo per l'occupazione. A cambiare le regole, a febbraio, un decreto applicato retroattivamente del ministero del Lavoro che riconosceva solo i progetti avviati prima del 31 dicembre '99. «Noi, ad esempio, avevamo ottenuto un finanziamento per sei mesi approvato a fine novembre - spiega l'assessore comunale Quaglia - abbiamo seguito alla lettera la procedura per selezionare i 25 lavoratori, cosa che ha richiesto un paio di mesi. A febbraio l'iniziativa è decollata ma è arrivato il decreto che ci mette fuorigioco». Nel confronto sull'interpretazione del decreto, la Regione schierata «a favore dell'interpretazione sull'ammissibilità dei soggetti avviati nei primi mesi 2000 di [illegible] approvate prima del 31 dicembre». Una tesi respinta dal ministero: inoltre, ai primi di luglio, interpretando a sua volta il decreto informava di non essere più disposto ad erogare l'indennità dal 30 aprile. Nei giorni scorsi la direzione provinciale ha deciso di anticipare le somme ai lavoratori utilizzati fino al 31 ottobre ma con l'impegno degli enti a rimborsarle nel caso non si trovino altre soluzioni. «Comune e Provincia mantengono quindi il [illegible] confidando che la Regione provveda a stipulare una convenzione con l'Inps». Tuttavia, la linea ministeriale è fortemente contestata: «E' grave che lo Stato faccia in corsa cambi che modificano le regole del gioco» sostengono i due amministratori: «sembra chiara la volontà di arrivare allo svuotamento del bacino Lsu per arrivare a sbocchi lavorativi definitivi attraverso gli enti che gli hanno utilizzati» ha spiegato Fassone - Noi non ne abbiamo mai abusato (1700 gli Lsu in Piemonte contro gli oltre 5 mila a Napoli) porteremo avanti i progetti cercando di trovare soluzioni per questi lavoratori accompagnandoli attraverso corsi di formazione».

L'Inps conferma che anticiperà le somme

Della situazione è stato discusso in un'assemblea organizzata da Cgil, Cisl e Uil a cui hanno partecipato circa di lavoratori Lsu. Sull'intenzione della Provincia di avviare da ottobre un progetto di formazione al lavoro con gli oltre 200 milioni, residuo di fondi da destinare alla Lsu, in una nota i sindacati sostengono che «il progetto doveva essere discusso e definito nella speciale Commissione che ci risulta essere stata deliberata ma non ancora operativa».

il tempo

Fulvio [illegible]

Che giornate in questo finale di luglio. Aveva ragione la benzinaia della Langa a dirci sabato che di cieli così ce n'è pochi durante l'anno. Volta di azzurro cobalto il mattino presto e la sera, prima del tramonto. Un nero intenso la notte, costellata come mai da stelle e, maestosa nel suo allungarsi da Est a Sud Ovest, da quasi dimenticata Via Lattea. L'abbiamo rivista stagliarsi nitida sulla collina tra Vinchio e Castelnuovo Calcea, nonostante uno sfacciato faro di discoteca: a Sud il Sagittario e a lato l'uncino dello Scorpione. Proprio sopra il nostro capo il striangolo estivo formato dalle luminose stelle di Vega della Lira, Altair dell'Aquila e Deneb del Cigno.

E' in [illegible] come questa che viene da ricordare come la Via Lattea indicasse ai pellegrini la strada per Santiago de Compostela e, in tempi ancora più remoti, la [illegible] dell'ultimo cammino delle anime dei trapassati.

Sole brillante ma non troppo caldo

Avevamo previsto il rapido passaggio di una perturbazione atlantica per venerdì, ma anche la pronta ripresa di un anticiclone, «testa di ponte» di quello delle Azzorre. E' proprio la ripresa anticiclonica ad aver spazzato il cielo e le brezze fresche che hanno caratterizzato questo eccezionale fine settimana. Sole brillante, quindi, ma senza caldi estremi. Anche la fine di luglio conferma pertanto l'andamento di un mese dalle medie tutto sommato molto contenute. Soltanto 22,5° la media mensile finale, che è quindi di due gradi al di sotto dei valori degli ultimi dieci anni. Una temperatura fresca, accompagnata da piogge moderate, anche queste al sotto della norma, che hanno rallentato la maturazione delle frutta, che è stata invece accelerata, all'inizio, dai calori di maggio e [illegible]

Tarda la luglienga ancora verdognola

Persino l'uva luglienga che - come ci ricordava [illegible] gentile [illegible] che abita ancora una delle sparse case dell'Alta Langa - in anni di grandi caldi maturerebbe addirittura a Sant'Anna, è ancora verdognola nei [illegible] acini un po' allungati. Si tarda la Luglienga, arriverà comunque, appena in tempo per l'Assunta, la monferrina "uva dalla Madonna" a regalarci la fragranza zuccherina dei suoi acini rotondi.

Forse domani nuvole [illegible] end sereno

Godiamocele queste vacanze, perché agosto inizia sotto i migliori auspici. L'anticiclone delle Azzorre è finalmente arrivato e sembrerebbe ben posizionato per garantirci cieli sereni e temperature in aumento.

Soltanto qualche nuvola possibile, con i soliti strascichi temporaleschi, tra domani e venerdì.

Il fine settimana, invece, sarà nuovamente sereno anche sul nostro Piemonte sud occidentale, adatto alle grandi manovre vacanziere. Che interessano ormai tutti, almeno in queste due settimane. Finiti i tempi in cui la cultura contadina minacciava: [illegible] mosto di vino per chi, ad agosto, va "all'acqua", e cioè in vacanza.

**Direttore Osservatorio meteo di Cuneo*

fulvio@romano.isiline.it

Comune e Provincia

Verso un'intesa su manifestazioni Università e rifiuti

Rifiuti, università, manifestazioni sono alcuni dei temi che le giunte Florio e Marmo approfondiranno insieme a tempi brevi. I due esecutivi si sono incontrati a palazzo civico: si è anche parlato del recupero dell'ex Enofila e dell'emergenza ambientale a San Fedele. «La Provincia - indica il sindaco Florio in un comunicato - si è detta disponibile a far fronte, in parte, alle spese che il Comune dovrà sostenere qualora il governo continui a ignorare la richiesta sulla dichiarazione dello stato di emergenza formulata dal Consiglio comunale».

Attenzione puntata anche sull'università, «la quale - chiarisce Claudio Musso, assessore provinciale - dovrà diventare appetibile per gli studenti che provengono anche da altre province». Al 2001 i due enti guardano per organizzare «un evento culturale di grande richiamo», mentre non escludono di «individuare, nell'ambito della provincia, un sito per il termovalorizzatore qualora - afferma la nota del Comune - le intese con Cuneo non portino entro breve a iniziative concrete». [l. n.]

Piccicuto sollecita la Provincia a fare le nomine

«Alla guida dell'Atc si confermi Bosia»

«All'Atc devono andare persone che abbiano competenza nel settore»: lo afferma Salvatore Piccicuto, consigliere comunale [illegible] dinatore provinciale del gruppo «Liberal-Sgarbi» (era stato eletto nelle liste di Forza Italia). Piccicuto interviene sul rinnovo dei vertici dell'Agenzia che gestisce le case popolari (ex Iacp). Ricorda che «da alcuni mesi giace nei cassetti dell'Amministrazione provinciale, la richiesta da parte della Regione Piemonte al Consiglio provinciale di provvedere alle nomine dei rappresentanti di sua competenza (3) per il Consiglio di amministrazione dell'Atc, tra i quali la giunta regionale dovrà nominare il presidente e il vice». Il consigliere continua sostenendo che «mentre diverse voci circolano sui possibili nomi, la legge regionale prevede che i consiglieri dell'Atc siano scelti tra soggetti particolarmente qualificati in materia di edilizia residenziale pubblica e rilevanti esperienze nell'amministrazione di aziende pubbliche e private».

«La Casa delle libertà - è l'appello lanciato da Piccicuto - può esimersi dal fuggire vecchie logiche di spartizione degli incarichi per premiare figure più o meno [illegible] teatrino politico locale».

Il consigliere [illegible] del gruppo «Liberal-Sgarbi» Salvatore Piccicuto interviene sulle nomine all'Atc

Il presidente uscente dell'Atc è Ugo Bosia (Cdu). Nelle ultime settimane circolata la voce che al suo posto il Polo intenderebbe candidare Rosanna Valle (Forza Italia) ex assessore a Villanova. «Bosia - conclude Piccicuto - ha dimostrato nel suo mandato di possedere le competenze tecnico-amministrative necessarie, unite al rispetto verso le emergenze sociali: per questo ne auspico la riconferma».

[illegible]. Incontro sul compostaggio domestico stasera, alle 21, in municipio: gli operatori del progetto del Consorzio rifiuti, forniranno informazioni. La riunione è rivolta, in particolare, alle famiglie che hanno aderito alla sperimentazione.

SAN DAMIANO. La sezione dell'Avis ha organizzato oggi una gita a Limone Piemonte. Il gruppo sarà accompagnato dal nuovo presidente Renata Lano, che ha sostituito nell'incarico Margherita Vezza.

[illegible]. Il Servizio veterinario dell'Asl eseguirà i tatuaggi dei cani ogni 3° mercoledì del mese nel cortile della sede dell'ex Don Bosco, in via Conte Verde, dalle 9 alle 12. Prenotazioni all'Ufficio Agricoltura del Comune, piazzale Saragat (mercato ortofrutticolo), tel. 0141 399.312.

[illegible]. In città sono aperte le edicole di: via Garibaldi 1, largo Martiri [illegible] Liberazione 7, piazza Campo del Palio 9, corso Savona 105, corso Alfieri 370, piazza I Maggio 16, viale Pilone 258, via Petrarca 69, recinto S. Quirico, piazza Alfieri 65, piazza S. Secondo 20, via Giobert 38, corso Dante 163a, [illegible] Alfieri 365, corso alla Vittoria 35, corso Volta 40, corso Matteotti 107, corso Torino 299, corso Casale 2, via G. Sella 32, via Conte Verde 97, [illegible] Savona 319, via Borelli 22, corso Alfieri 467, corso Don Minzoni 103, [illegible] Cavour 138, via Benzi 7, via F. Corridoni, via Fara 2, via S. D'Acquisto 9.

All'Istituto [illegible]o servono idee nuove

Chiamato in causa dal prof. Ramoso sulle problematiche legate alla gestione dell'Istituto Storico non posso esimermi dall'esprimere alcune valutazioni nel merito. Come appassionato di storia contemporanea sono sempre stato favorevole a tutte quelle iniziative che [illegible] no ad approfondire le molte tematiche legate alla interpretazione degli eventi succedutisi nel corso degli anni ed in tal senso non ho mai ritenuto opportuno sopprimere un Istituto che, comunque la si pensi, opera nel campo della ricerca. Riguardo agli apprezzamenti da me espressi nel [illegible] intervento ad un convegno organizzato a Palazzo Ottolenghi confermo di aver apprezzato la serietà scientifica della ricerca, ma nello [illegible] tempo di aver sottolineato la sostanziale parzialità dell'analisi, viziata dalla mancanza di documentazione e da una visione assolutamente di [illegible] fatti descritti. Nel caso dell'Istituto Storico, [illegible] finanziato coi soldi di tutti i contribuenti, mi pare che gli schemi della ricerca siano legati a una visione ormai superata dalla moderna storiografia che di De Felice in poi ha imposto nuovi modelli di analisi. Se fino a qualche anno fa imperava la scuola torinese modello Quazza oggi esistono altre realtà più dinamiche, meno legate a stereotipi di matrice marxista.

Ci sono voluti oltre 50 anni per timidamente incominciare a scrivere che nel periodo '43-'45 si svolse in Italia una guerra civile, oltre 55 anni per iniziare a rivisitare alcune certezze assolute, quali il clima culturale della Torino degli anni '30-'40.

L'Istituto Storico non può e non deve agire in funzione di retriva difesa della verità assoluta e immutabile», ma deve aprirsi con nuove energie, iniziando dal suo interno un confronto dialettico, un dibattito di idee e per questo occorrono uomini nuovi. In questo senso ritengo patetico e grave l'atteggiamento di taluni personaggi legati alla carica che rifiutano ostinatamente di mettere a disposizione il loro mandato ritenendosi umiliati dal fare quello che ogni nominato in Enti pubblici fa quando gli azionisti di riferimento cambiano, mettere a disposizione il mandato. Il Comune di Asti e la Provincia, che rappresentano l'83% del consorzio, hanno fatto una serie di proposte volte ad immettere nuove energie nel consiglio di amministrazione ricevendo sdegnati rifiuti e che a questo punto una soluzione [illegible] raggiunta. Perfino la proposta di immettere nel consiglio di amministrazione Edgardo Sogno medaglia d'oro della Resistenza e sinceramente democratico, antifascista quanto anticomunista è stata intesa come una provocazione dai soliti finti democratici. Non abbiamo bisogno né di un revisionismo Minculpop né di una scuola di Mistica Antifascista; di ricerca se ne deve ancora fare molta, tenendo discosti i pregiudizi ideologici dai dati reali, con quel minimo di umiltà che dovrebbe contraddistinguere il lavoro di chi cerca di risolvere i dubbi piuttosto che imporre certezze preconfezionate.

Antonio Baudo, vicesindaco di Asti

Bilancio di S.Damiano «tecnicamente [illegible]

Con riferimento all'articolo apparso il 26 luglio dal titolo «San Damiano, lite sul bilancio in rosso», senza voler esprimere valutazioni sulle espressioni di tipo politico avvenute nel corso del Consiglio in ordine all'approvazione del rendiconto della gestione 1999, in quanto non mi compete, mi preme sottolineare che il bilancio ha chiuso con un avanzo di oltre 600 milioni e che la gestione è tecnicamente sana.

Rag. Giuseppe Napoli, Responsabile settore finanziario Comune di San Damiano

PRONTO INTERVENTO 118

AUTOAMBULANZE

CROCE [illegible] Nizza: 0141 720 300, [illegible] 955 333, [illegible] 0141 [illegible].556; Montemagno: 0141 63 666.

CROCE [illegible] Asti: 0141 417.741, Calliano: 0141 921.979, Canelli: 0141 824 222, Annone: 0141 401 388; [illegible] Castelnuovo D.B. 011 9027.301, Cocconato: 0141 907.503; Costigliole: 0141 966.779; Isola: 0141 958 668; Moncalvo: 0141 809 237; Monastero B.: 0144 88.290; Moncalvo: 0141 921.31; Montegrosso: 0141 953.175, Mon[illegible] 0141 994 911; Pino Torinese: 0141 998.410; [illegible] 0141 975 910; Villafranca: 011 9 943 777; V[illegible] 0141 948.445

FARMACIA DI TURNO

Ad **Asti** oggi sono di turno [illegible] dalle 8 alle 19,30 senza interruzione la farmacia Alfieri, piazza Alfieri 3, tel. 0141/594.605. Con orario dalle 8.30 alle 12,30 e dalle 15.30 alle 8 del giorno successivo Sacco, via Alfieri 1, tel 0141/594 701

Canelli: Gelli, via XX Settembre.

Moncalvo: Ottoni, via[illegible]

Nizza: Boschi, via P[illegible]

[illegible]

Notturna, prefestiva e festiva: Asti 0141 211.430.

[illegible]. **Canelli** 0141 [illegible] **Castelnuovo D.B.** 011 [illegible] **Cocconato** 0141 907.503 **Costigliole** 0141 961.414 **Costigliole** 0141 961.414 **Monastero B.** 0141 88.048, [illegible] 0141 917.444, **Mon**[illegible] 999.785 **Nizza** 0141 78.21 **Rocca d'Arazzo** 0141 0141 408.160 **San Damiano** 0141 975 910 **Villafranca** 0141 [illegible] 0141 948.555

CARABINIERI pronto intervento 112

Asti: 0141 530 196, **Bubbio:** 0144 81 03, **Canelli:** 0141 823 883, **Castagnole L.:** 0141 878 161, **Castelnuovo D.B.:** 011 987 8152, **Costigliole:** 0141 966 088, **Moncalvo:** 0141 917 100, **Montegrosso:** 0141 952 160, **Nizza:** 0141 721 823, **San Damiano:** 0141 975 084, **Villanova:** 0141 948 033.

GUARDIA DI FINANZA pronto intervento 117

Asti: 0141 593 232-31.743, **Canelli:** 0141 823.481; **Nizza:** 0141 721 165.

POLIZIA pronto intervento 113

Asti Questura e Prefettura: 0141 418 111, **Stradale Asti:** 0141 418 811, **Nizza:** 0141 720 711, **Autostrada A21:** 0131 361.268

VIGILI FUOCO pronto intervento 115

Asti: 0141 413.711

ATL (Agenzia turistica locale)

Asti: 0141 [illegible]

DOTT. DAVIS CUSSOTTO
DENTISTA
C.so Alessandria 49 - Asti - Tel. 0141.437151
APERTO NEL MESE DI AGOSTO
Asti - Prot. n. 578

www.ciaonordovest.it
LA STAMPA

Organizzata da Slow Food oggi durante la mostra-mercato

Dal «quadrato» di Motta la sfida agli altri peperoni

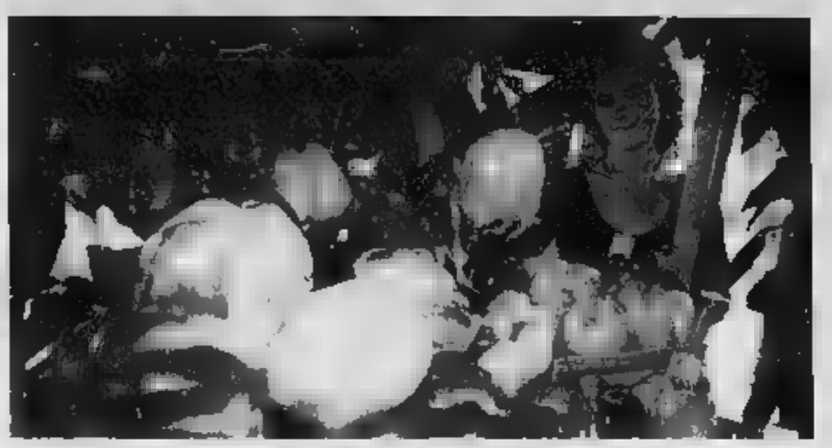

Stamane alle 9,30, in piazza Bovetti a Motta di Costigliole, si aprirà la mostra-mercato del peperone «quadrato»: le quotazioni all'ingrosso quest'anno variano tra le 2000 e le 2500 lire al chilo)

COSTIGLIOLE

L'inedito confronto tra peperoni «Motta contro il resto del mondo» sta creando attesa: è quello che ci vuole per tenere alta l'attenzione sulla 55ª edizione della Sagra del «quadrato d'Asti» che stasera chiuderà i battenti dopo quattro giorni di festa (fin qui molto frequentata). Quella di oggi sarà una giornata intensa: alle 9,30, in piazza Bovetti, si aprirà la mostra-mercato del peperone. Sarà anche l'occasione per discutere di qualità del prodotto (l'annata viene giudicata positivamente) e di promozione, un occhio particolare ai prezzi di vendita praticati in questo periodo sui mercati all'ingrosso (il «quadrato» viene venduto tra le 2000 e le lire al chilo) e al dettaglio (3000/3500 lire al kg). Come sempre sulle bancarelle appariranno, accanto al «quadrato» sistemato nelle cassette, gli altri richiami tradizionali dell'orto (sedani, aglio, pomodori, ecc.). Uno spazio della fiera verrà riservato a «Festa Flora», ovvero alle produzioni florovivaistiche che in questi anni si affiancate alle colture degli ortolani. Alle 11 prenderà forma il singolare confronto condotto da Slow Food. Il «quadrato» mottese sfiderà i peperoni provenienti dalle della Campania, da Carmagnola e dall'Olanda. Piero Sardo («Laboratorio gusto») e Piero Alciati (ristorante «Da Guido» Costigliole) studieranno le caratteristiche dei vari esemplari (consistenza, profumo, sapore, ecc.) avviando degustazione dal : i peperoni crudi «bagnati» nell'olio. La sentenza sulla qualità migliore verrà pronunciata intorno alle 12, prima della premiazione degli espositori e dell'aperitivo servito da Gino Risso («Caffè Roma»).

A seguire, alle 13, il pranzo della fiera proposto dalla Pro loco. Alle 20 ultima chiamata per le specialità gastronomiche: accanto ai piatti tradizionali anche la pizza al peperone. Dalle 21 esibizione dell'orchestra «Fulvia e Bruno» e alle 23, l'elezione di miss Wella, finale regionale del concorso di Italia.

[l. n.]

Villanova è invasa dai visitatori della suggestiva manifestazione

È stata l'Infiorata del Giubileo

Una trentina di «quadri» dipinti con i petali

Armando Brignolo

VILLANOVA

I primi visitatori dell'Infiorata, domenica mattina, erano sul viale del Santuario della Madonnina già prima delle 9. Ad aspettarli qualche «cicerone» dagli occhi assonnati: i «maestri del petalo», i volonterosi che, divisi in gruppi, avevano passato la notte in bianco ad arneggiare con fiori freschi, secchi o in polvere per realizzare i quadri ispirati, quasi tutti, al Giubileo 2000.

La 17ª edizione dell'Infiorata ha registrato un successo senza precedenti. I visitatori raggiungono a centinaia Villanova per scoprire che cosa hanno escogitato gli artisti del fiore. Accostamenti di forme e colori resi più vivi e suggestivi dalla consistenza e vividezza dei fiori. «È migliorata la qualità, mi che ormai i quadri tutti molto belli», commenta Franco Tessiore, storico e animatore della vita culturale di Villanova. Lui ha collaborato a realizzare un quadro ispirato al ritorno del Figliol prodigo, «perché Giubileo vuol dire perdono» dice. È un lavoro di 6 metri per 1,20, disegnato petali di fiori freschi dal gruppo «Maria Minelli», di fa parte anche Dario Furlanetto, 13 anni, alla sua prima esperienza di infioratore. È andato a dormire alle 5 del mattino ma alle 9 era nuovamente sul posto, con aria trionfale, a raccogliere la sua dose di complimenti.

Molte associazioni hanno contribuito a costruire la pinacoteca floreale: la Banda di Villanova col direttore Franco Wwf, Anffas, Pro loco (presidente Margherita Amerio), Gruppo alpini villanovesi. In tutto hanno lavorato 150 persone, oltre a quelli che ad ogni stagione hanno raccolto i fiori per rifornire le tavolozze. Come ogni anno è stata allestita dalle «artiche del Santuario». Il ricavato servirà alla manutenzione del tempio.

Alle 11, è stata celebrata la con la partecipazione di don Pietro Mignatta e i canti della Corale del Santuario. Alla funzione hanno assistito anche gli ospiti della Casa di riposo «San Giovanni Evangelista» accompagnati dai volontari della Croce Rossa, presente con un punto informazioni.

Nel pomeriggio sono stati benedetti i fanciulli e alla sera si è svolta la processione al Pilone dell'Apparizione. Il Pilone è stato costruito proprio nel punto in cui sorgente, vicino alla quale, nel 1803, la pastorella Maria Baj vide e parlò con la Madonna. A quella sorgente veniva a dissetarsi, dai Becchi di Castelnuovo, accompagnato da mamma Margherita, anche il piccolo Giovanni Bosco. Dal giorno dell'apparizione, l'acqua sorgiva viene considerata miracolosa e portatrice di guarigioni. Poco distante, tra il 1866 e il 1870 è costruito il Santuario dedicato alla Vergine il cui viale, ogni a luglio si trasforma in galleria d'arte.

Scorci del viale del Santuario di Villanova dove sabato notte gruppi di artisti hanno realizzato una trentina di «quadri» utilizzando petali freschi o in polvere. Domenica centinaia di visitatori hanno la giornata (FOTO MARTONE)

Trebbiatori e saltimbanchi

Successo della festa di Cortiglione

CORTIGLIONE

Cultura, arte, folklore e buona tavola, sono gli ingredienti che, secondo gli organizzatori (Comune e Pro loco), hanno determinato il successo della «festa della trebbiatura», svoltasi tra sabato e domenica.

E c'è da crederci, considerando il numero di turisti che hanno partecipato alla festa, la Pro loco conferma, nel fine settimana, tra le 4 e le 5 mila presenze.

Dice il sindaco del paese, Andrea Drago, si è dimostrata vincente l'idea di strutturare in due giorni una festa che mette insieme eventi letterari, il concorso intitolato al giornalista Ildrio Fiore, artistici, di folklore e di enogastronomia. In questo modo - spiega - si promuove non solo il territorio e i prodotti, ma anche la sua storia, la cultura, l'arte».

Ai festeggiamenti, oltre ad astigiani e piemontesi in gita «fuori porta», hanno partecipato si stranieri, soprattutto svizzeri e tedeschi che nella vicina Langa, ma anche nei paesi del Monferrato astigiano, dove hanno per trascorrere le vacanze.

Tra i commenti positivi anche quello del presidente della Pro loco, Guido Biglia che, oltre a ringraziare i volontari del staff per l'impegno dimostrato nell'organizzazione dei festeggiamenti, sottolinea il successo ottenuto dal primo raduno di «artisti di strada» (una decina i gruppi di giocolieri e saltimbanchi che hanno partecipato), vera novità della «Festa della Trebbiatura 2000».

«È stato davvero suggestivo - racconta Biglia - lo spettacolo di saltimbanchi, acrobati, musicisti e giocolieri, che ha vivacizzato, la sera di sabato e la domenica mattina, il centro storico del paese». Biglia ricorda inoltre altri aspetti della festa cortiglionese: la tradizionale «trebbiatura», domenica in piazza, con l'esibizione spettacolare di macchinari agricoli d'epoca perfettamente funzionanti, messi a disposizione dai collezionisti del paese; le «vie del vino», rassegna di vini locali allestita dalle aziende vinicole di Cortiglione con centinaia di degustazioni guidate (il vino più assaggiato è la Barbera d'Asti); antichi mestieri e la distribuzione di specialità gastronomiche preparate dai cuochi delle locali di Cortiglione e Bruno. [fl. l.]

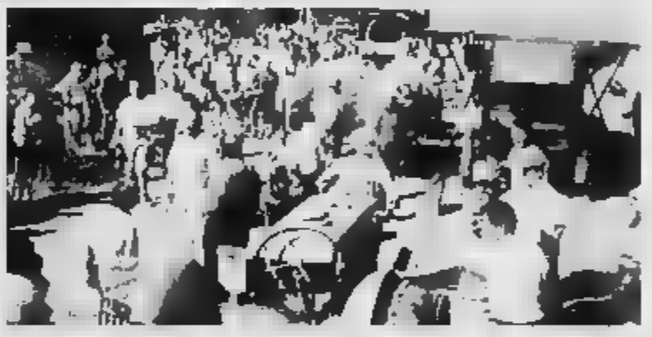

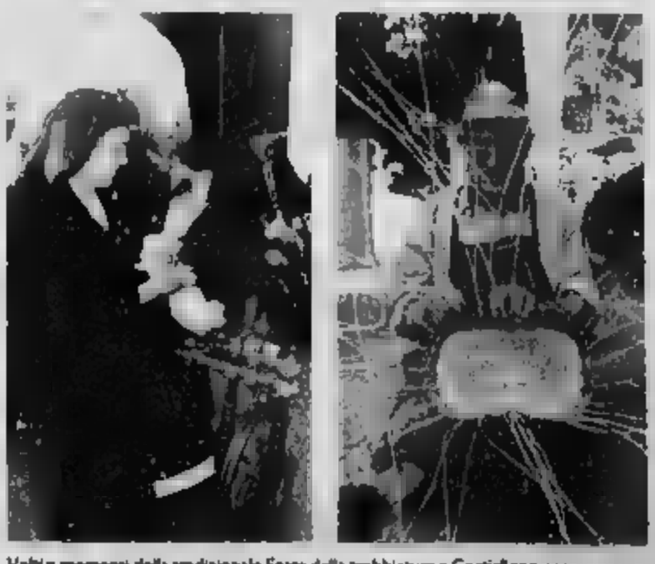

Volti e momenti della tradizionale Festa della trebbiatura a Cortiglione (foto Martone)

Protesta dei sindacati. Oggi i funerali del muratore morto in corso Ivrea

«Troppi infortuni nei cantieri edili le imprese scordano la sicurezza»

Si svolgeranno oggi i funerali di Francesco Gai, 61 anni, di San Damiano morto venerdì mattina nel crollo in corso Ivrea

Troppe morti nel settore edile. La tragedia di venerdì in corso Ivrea dove ha perso la vita Francesco Gai, 61 anni muratore di San Damiano (i funerali si svolgeranno oggi alle 15) ha messo ancora una volta in evidenza il problema della sicurezza nel settore edile. E in una lettera a firma dei tre segretari provinciali di categoria, Piero Canepa (Fillea-Cgil), Pierluigi Guerrini (Feneal-Uil) e Stefano Calella (Filca-Cisl) i sindacati chiedono maggior prevenzione. «Ancora una volta dobbiamo denunciare il ripetersi di episodi che nel settore edile - scrivono - purtroppo fa mantenere, a livello nazionale, il triste primato degli infortuni». Una situazione, a detta del sindacato, che si riflette anche nell'Astigiano dove «aumentando il lavoro, di pari passo aumentano gli infortuni». Secondo i confederali molte tragedie si possono evitare: «Le leggi (come la 626 ed altre specifiche) ci sono ma è necessario farle applicare». Tra gli spunti, il «Piano sicurezza» «Deve essere - spiegato i tre segretari - e soprattutto va applicato e gestito con responsabilità: vigilando meticolosamente sulle varie fasi del lavoro si possono evitare infortuni pericolosi. Spesso invece viene scritto e lasciato nel cassetto: tanto i controlli vengono effettuati a rilento e magari i lavori si concludono senza che vi siano stati controlli».

I tre segretari sottolineano come «tutte le imprese sono disattente in materia di sicurezza, ribadiamo che la prevenzione è fondamentale: non applicare le leggi è il baratto che si fa con la vita di chi opera nel settore».

[r.gou.]

SESTRI LEVANTE

Padre e figlio denunciati per truffe alle banche

I carabinieri di Sestri Levante hanno denunciato in stato di libertà due giostrai di Asti, padre e figlio, di 43 e 24 anni, per truffa ai danni di diversi istituti bancari del Tigullio. Nel corso degli accertamenti è emerso che i due avevano aperto a Lavagna, Rapallo diversi conti correnti bancari, fornendo generalità false e presentandosi come muratori in ditte che operavano nella zona. Utilizzando il Bancomat dei vari conti in Italia e all'estero, avevano creato uno scoperto di una cinquantina di milioni.

Per la discarica consortile si va verso il sì

Si profila l'approvazione (con ulteriori prescrizioni) per la variante al progetto sulla discarica consortile a Cascina Boschetto dopo la Conferenza servizi, ieri, in Provincia il pronunciamento definitivo spetta alla giunta Marmo. I Comuni di Cerro, Rocchetta, Annone e Quattordio (assente hanno ribadito l'opposizione al progetto; il sindaco Ciciabue ha chiesto all'Asl «di mettere per iscritto che l'impianto non creerà problemi alla salute e all'ambiente».

[l. n.]

VESIME

Bertola-Berruti per ricordare

Oltre 200 persone alla da amichevole tra i due campioni di pallone elastico, Massimo Berruti e Felice Bertola. Il confronto, organizzato dalle loco in dell'ex Giuseppe Bertonasco, è stato vinto da Bertola.

[fl. l.]

BUBBIO

mille ad ascoltare il comizio di Umberto

comizio durato oltre ore, davanti a una platea di mille persone, giunte in paese per sentire le parole di Umberto Bossi, parlamentare della Lega Nord. sera il comizio del «senatur», alle «Giardino dei sogni con braciolata (560 commensali tra cui anche Bossi) è stato il clou della «festa della valle Bormida padana» organizzata dalla locale sezione della Lega Nord.

[fl. l.]

Da settembre i lavori nella zona Gorzano e Torrazzo

San Damiano, il metano arriverà in due frazioni

Partirà settembre la zione delle frazioni del Torrazzo e di Gorzano. Il progetto sarà realizzato dalla Sirt in accordo con l'Italgas. «Abbiamo raggiunto - ha detto il sindaco Valter Valle in Consiglio comunale - un'intesa con la ditta concessionaria di Cisterna dove si sta metanizzando la frazione di Valmellana». La soluzione non prevede costi per il Comune (l'Italgas aveva chiesto 150 milioni) e i privati potranno allacciarsi all'impianto a prezzi interessanti.

Casa di riposo. Durante la seduta il presidente del Casa di riposo Alessandro Cerrato ha ufficializzato al Consiglio che la struttura per oltre posti letto (anche per autosufficienti) sarà inaugurata nei primi mesi del 2001. I degenti sono attualmente 85. «Abbiamo firmato - ha spiegato Cerrato - con Antonio Di Santo, direttore generale dell'Asl 19, la convenzione in cui si affida l'intera gestione del nuovo complesso al nostro . «Abbiamo così - ha concluso raggiunto un'importante traguardo: il patrimonio dei terreni della Casa è rimasto integro e abbiamo acquisito la futura proprietà dell'edificio costato circa 4 miliardi».

Gfl. Il sindaco ha tracciato una breve sintesi degli ultimi sviluppi della situazione dello stabilimento «Gfl» via Roma, dichiarandosi ottimista sulla possibilità che Armani, per la prossima stagione affidi all'alta professionalità delle «pantalonaie» sandamianesi la qualità dei suoi capi. L'intero Consiglio ha ringraziato con un applauso Valle per il suo impegno nella vicenda.

Bilancio. E' stata approvata all'unanimità una variazione di bilancio di circa 250 milioni. La somma sarà in parte impegnata per la modifica dell'impianto di riscaldamento del municipio e la messa in sicurezza dell'impianto di stoccaggio.

[c.l.s.]

Il via a «Castelli in scena»

A Castell'Alfero piazza affollata per «S. Francesco»

CASTELL'ALFERO. Piazza affollata domenica per «San Pellegrino», rappresentazione ha aperto l'edizione 2000 «Castelli in scena» rassegna voluta dalla Provincia di Alessandria e Cuneo. gli spettatori che assistito ai tre atti interpretati dalla «Compagnia Teatro», insieme agli attori della compagnia «Sergio Tofano», «Laboratorio di di Torino» e dalla «Cattedra ambulante». Gli attori hanno occupato con i loro canti e danze tutta la piazza, dal sagrato della chiesa parrocchiale al palcoscenico di fronte al castello: 40 i personaggi protagonisti (una decina i bambini) che hanno fatto rivivere un momento della vita del Si è narrata la storia della di per l'accoglienza dei pellegrini e dei viandanti, in due ore di teatro entusiasmanti e coinvolgenti per il pubblico.

[gi. m.]

RISTORANTE
"La Favola"
Via Marchese Maglione, 47/B
ANDORA SV
0182 681027 0182 683946

RISTORANTE
"La Favola"
AMPI PER CERIMONIE
PISCINA - PARCO GIOCHI BIMBI
0182 681027 0182 683946

Il concerto, a ingresso gratuito, chiude il tour ligure della cantante

Irene Grandi infiamma Pietra

Stasera la grinta della rocker fiorentina

Augusto
PIETRA L.

Firenze fine Anni '80, suona dappertutto, nei bar, nelle cantine, nelle piazze. Voglia di fare musica e crescere. Irene Grandi inizia così. La gente ha capito e «assimilato» la sua grinta e capacità di cantare e fare musica. Questa sera un altro concerto in Liguria. A Pietra Ligure, nella piazza centrale, ad ingresso libero. Si prevede una presenza record di pubblico.

L'ALBUM «Verde Rosso e Blu» è il titolo dell'ultimo album di Irene Grandi uscito a fine '99. Segna l'inizio della sua collaborazione con Vasco Rossi. «Questo disco mi fa sentire più libera, più grande, più donna. Avevo bisogno di esprimere un cambiamento di sprigionare nuova energia», dice Irene.

IL CONCERTO Questa sera, alle 21,30, l'atteso show in piazza XX Settembre a Pietra con il palco che sarà allestito in «facciata» alla basilica di San Nicolò. Uno scenario suggestivo già felicemente collaudato negli ultimi anni da Elio e le Storie Tese, Vittorio De Scalzi e la Storia dei New Trolls ed altri big dello spettacolo. Irene Grandi promette il meglio di se stessa con un show senza risparmiare energie.

Grandi protagonista questa sera a Pietra Ligure

Ad aprire la rassegna pietrese ora stata ad inizio luglio Alice con un originale concerto, con brani «classici» e impegnati del suo repertorio, all'interno della basilica stessa di Pietra. Terzo appuntamento il 9 agosto con Francesco Baccini. Quarta data, con nome a sorpresa, il 17 agosto nell'area esterna al palazzetto dello sport di viale Repubblica.

LOGISTICA Vista la cronica carenza di posti auto in centro a Pietra Ligure e nelle zone limitrofe l'organizzazione (agenzia Eccoci e Comune di Pietra Ligure), invitano il pubblico a recarsi a piedi nella zona dello spettacolo. Piazza XX Settembre è facilmente raggiungibile da ponente da via XXV Aprile (Aurelia-stazione ferroviaria) e da levante (ponte del Maremola-Aurelia). I pedoni saranno favoriti dal fatto che in quasi tutta quest'area, lungomare compreso, c'è l'isola pedonale dalle 21 ad oltre le . Per chi lascia l'auto a monte dell'Aurelia, fra il campo sportivo e le vie lungo il torrente Maremola (via Crispi e via Saurol, ci sono gli accessi alla zona a mare con sottopassi. Piazza XX Settembre è a meno di 500 metri dalle fermate dei bus di linea e della stazione Fs.

Primi anche il bar della Stazione e i bagni Cadorna

«El Chico» & «El Doctor» guidano Festivalmare

ALASSIO

I bagni «Cadorna» di Alassio, il loro bagnino «Enzo El Chico», guidano la classifica dei bagni marini a Festivalmare, grande referendum tra i lettori de La Stampa che sta ormai entrando nel vivo. Il fatto che a tagliandi, come «Maurizio El Doctor», dj Tropicana e della Terrazza, lo staff del bar della Stazione di Alassio, la discoteca Le vele di Alassio e il drink & Music Daubaci di Vado Ligure significa che il «gruppo di testa» marcia compatto per arrivare alla vittoria finale. Una vittoria, comunque, assolutamente non scontata. Non solo perchè alle loro spalle c'è una agguerrita fila di pretendenti ma anche perchè, stando ai dire, molti pretendenti stanno facendo pratattica consegnando le schede, tenendole per da parte per consegnarle, assieme, alla fine del referendum in modo da non dare vantaggi agli avversari.

Nelle categorie non «coperte» dai protagonisti che hanno fatto gruppo ai primi posti si trovano «Cremma e cioccolato» di Alassio tra le gelaterie, e la «Tribù latina» tra i gruppi musicali. «Ma la gara è affascinante perchè nonostante quello che sembra il distacco non è così grande come si potrebbe supporre. I giochi completamente aperti e l'arrivo dei turisti, con la loro partecipazione al gioco, può rivoluzionare qualsiasi pronostico», commentano all'agenzia Eccoci che cura l'ormai tradizionale appuntamento con il referendum. **[s. p.]**

AGGIORNATA AL 28-7- 0

BAGNI MARINI	VOTI
CADORNA (Alassio)	
BAGNI LIDO (Noli)	
EUROPA (Andora)	1280

Mediterraneo (Diano Marina) **620**; Lido Sirene (Bergeggi) ; Atlantic (Laigueglia) ; Le Blu **134**; Morgana (Andora) **110**, San Pietro (Albisola Superiore) **102**; Nettuno (Albisola) **101**, Ondina (Albissola Capo) Vittoria (Celle Ligure) **55**; Olimpia (Savona) **48**, (Alassio) .

BAGNINI	
ENZO CHICO (Cadorna-Alassio)	5892
LUCA (Europa-Andora)	1183
MARCOS (Lido-Noli)	826

Umberto Tinelli (Lido-Noli) **776**; erto (Atlantic-Laigueglia) **135**; Max **134**, Massimo (Nino) (Morgana-Andora) **110**; Gianni Ciaccia , Pietro-Albisola) **98**; Samuele T (Ondina-Albissola Capo) **80**; Oreste Mazzarotto (Bagni Vittoria) **55**; Mike (Nelly-Alassio) ; Antonio (Ospedaletti) **25**, Gigi (Hotel Capo Noli) **24**.

DJ	
MAURIZIO «EL DOCTOR» (Tropicana - La Terrazza)	5892
PAOLO ALLARA (Onda Ligure)	1575
RINOX	1178

Zorro (Barock Café) **620**; Giannice (Malibù) **375**; Andrea Poggio ; Rex (Loano) **136**; Franki Dj ; Master Dbs (Sporting Club Sanremo) **61**; Giuliano R. **49**; Walter Beccaria (La Casa Luis) **45**; Tomahawk (Cerialè)

GELATAI	
CREMMA E CIOCCOLATO (Alassio)	1147
SIMONA E PAOLA (Pappus-Noli)	
IRIE L'ISOLA ALLEGRA (Andora)	1293

Walter (Il Dattero-Finale L.) **369**; Sunny Bar (Diano M.) ; Pinotto (Calizzano) **149**; Mario (Bar Sempione-Albenga) **136**; Iride (La Grotta-Albissola M.) **80**; Bruno (Gelateria del Porto-Savona) **56**; Caffè Doria (Andora) Matuzia (Sanremo)

BARISTI	
STAZIONE ALASSIO	5898
IGOR (Nelson-Spotorno)	959
O'LLARIO (Samarcanda)	622

Beppe Roby (Barock Café) **620**, Tony (Moka Bar-Alassio) **550**, Carlo e Pietro (Riello-Pietra L.) **380**; Dany e Chiara (Bagni Lido-Noli) ; Piscopo (Bar dell'Agave-Cenesi) ; Irene (Bagni Lido-Noli) ; Tino (Bar Roma-Sanremo) **159**; Silva (Happy Meal) **149**; Prince (Bar Campo-Calizzano) (Atlantic-Laigueglia) **145**; Alex (Caffè Torino - Albenga) **139**; Aldo - Angelo - Mario (Bar Halte-Loano) **136**; Italo's (Stellanello) ; Paola (Bar Nelson-Spotorno) **86**; Mattia (Harley Caffè-Cerialè) **73**; Silvia (Ondina-Albissola Capo) .

DISCOTECHE	
LE VELE (Alassio)	5892
BAIDA (Noli)	
BIT BELOW (Andora)	1032

Malibù (Pietra L.) **379**; Jo (Savona) **153**; La Suerte **146**; I Pozzi (Loano) **141**; Covo Disco Dinner **100**, Giza (Sanrem ub (Finale L.) **62**.

K & MUSIC	
DAUBACI (Vado Ligure)	5892
SAMARCANDA (Andora)	1183
BIBLOS	936

Barock Café (San Bartolomeo) **620**; Tropicana , Jaws Gasoline (Finale L.) **337**; Caffè Gavoli (Loano) ; Big Ben Pub (Sanremo) **134**; Harley Caffè (Cerialè) **73**; Mata Mua (Andora) **71**, Caso Luis (Saheeto-CN) **46**, Café Doria (Andora) **39**.

GRUPPI MUSICALI	
TRIBU' LATINA	2818
LUCIO FOSSATI	1171
IRISHIELDS	

Michele Del Mistero **430**; I Capovolti 155; Sixties Boys **141**; Skin Trade (Sanremo) **134**; Qirsh **113**; Tremendicanti **112**; Klasse Criminale **80**, Tony D'Abbiero (Cerialè) **73**, 4 Belle bambine **55**; Nicolini **37**, Molten Lizzies .

In passeggiata ingresso libero, per chi vuole c'è una tribuna Vip

Luca Carboni al Palco sul Mare per Rapallo nuova invasione

Mauro Boccaccio
RAPALLO

Dopo i trentamila accorsi in passeggiata per Irene Grandi, venerdì scorso, il «Palco sul Mare» di Rapallo accoglie questa sera a bordo del pontone galleggiante Luca Carboni. Altro nome di assoluto spicco, destinato quantomeno a bissare il successo incassato dalla cantante fiorentina.

Con un posto fisso nel cuore di migliaia di fanciulle che non l'hanno mai abbandonato, neppure quando ha messo su famiglia, Luca Carboni è un artista che da una quindicina d'anni scrive e canta canzoni che parlano d'amore senza mai perdere di vista i problemi generazionali. A cominciare dalla prima che ha scritto, nel 1984, quella genialata di «Intanto Dustin Hoffman non sbaglia un film» che piombò come un fulmine nel panorama musicale di «quegli anni lì» regalando la prima, grande popolarità a questo musicista bolognese dall'aria timida e perbene che piace tanto alle donne.

Luca Carboni stasera canta a Rapallo

Luca Carboni viene infatto considerato un malinconico «sex simbol», capace però di grandi guizzi da hit parade, come «Ci vuole un fisico bestiale», «Silvia lo sai», «Mare Mare» e tanti altri successi. E molto bene sta andando anche l'ultimo album, intitolato «Carovana», presentato in anteprima nei mesi scorsi in diversi teatri italiani.

Per assistere al concerto di Luca Carboni basta raggungere entro le 22, e rigorosamente appiedati, il lungomare di Rapallo chiuso al traffico automobilistico. L'ingresso è libero, ma chi volesse godersi la serata in primissima fila può accedere alla tribuna davanti al «Palco sul Mare». L'ingresso costa 20 mila lire e l'incasso verrà devoluto in beneficenza.

Altra postazione molto «gettonata» è quella dei vari dehors all'aperto dei bar del lungomare, con le sedie e i tavolini che vanno a ruba a cominciare dall'ora dell'aperitivo. Molto gardito, comunque, anche lo «struscio» sotto le palme della passeggiata dove sono presenti anche fornitissime bancarelle di libri. Il grande palco acquatico è dotato di due maxischermi che assicurano a tutti un'ottima fruibilità del concerto. Presenta la serata Max Garbarino.

UNA SERATA MAGICA AL CASINO' DI SANREMO

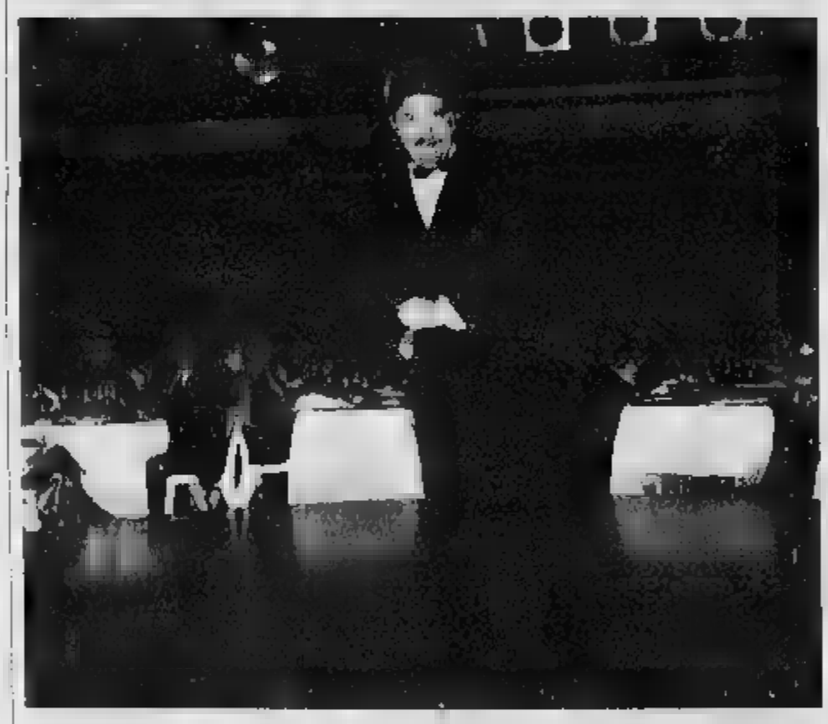

La classe di Gigi Proietti, l'ovazione del Roof

Un Gigi Proietti versione cantante, più che attore, quello che l'altra sera ha entusiasmato al Roof Garden del casinò. Ha proposto, fra l'altro, un omaggio a Frank Sinatra; ha ricordato i tempi in cui, universitario, cantava nei night; ha celebrato Vittorio Gassman recitando alcuni versi della Divina Commedia imitandone anche la voce. Oltre un'ora e mezzo di spettacolo che il pubblico ha apprezzato fino in fondo. Nella foto di Gatti un momento della performance dell'attore. **[m. c.]**

Confusione - Montemagno

Le OFFERTE di agosto

...chi prima arriva meglio alloggia...

Agosto sempre aperto tutti i pomeriggi dal lunedì al sabato (chiuso il 13-14-15)

SPECIALIZZATI in
Tessuti d'arredamento e tendaggi
Biancheria per la casa - copridivani
Tappeti
Intimo

Maxi offerta polo firmate
FILA - KAPPA - LACO...

CONFUSIONE È IL GRANDE SPACCIO AZIENDALE

Biancheria per la casa	Aperto
Tessuti d'arredamento	dal Lunedì al Sabato
Tende e spugne a peso	dalle 9 alle 12
Tappeti	dalle 15
Intimo (uomo donna)	
Jeanseria (di tutte le marche)	Sono solo 10 min.
Abbigliamento	Asti

MONTEMAGNO D'ASTI - Via Roveglia, 12/14 - Tel. 0141/63136

Interessanti preventivi per forniture di tovagliato, tendaggi e biancheria ad alberghi, ristoranti, bar, comunità

La kermesse prosegue con le chitarre dal Messico e sonorità dalla Mongolia

Canti dal mondo nelle valli biellesi

Oggi a San Paolo Cervo le ninne-nanne scozzesi

SAN PAOLO CERVO

Le canzoni, le ballate e le ninne-nanne scozzesi dei «Tannahill Weavers» aprono questa sera la diciassettesima «Val an Musica». Torna anche quest'anno il caratteristico appuntamento con la rassegna musicale che anima le serate dei villeggianti nell'Alto Biellese.

La collocazione dei concerti avrà una sede unica, quella del circolo ricreativo «Valet», all'Asmara, che per l'occasione è stato dotato di un tendone al fine di garantire lo svolgimento del programma anche in caso di brutto tempo.

Nel piccolo e suggestivo centro affacciato sul torrente Cervo e caratterizzato dalle antiche case dal tetto di pietra, la band suonerà alle 21,30 proponendo un repertorio che attraversa i secoli, fatto di numerosi locali (scatenati reels e jighe), di ballate originali e di ninne-nanne. Il quintetto ha alle spalle una lunga e consumata carriera, punteggiata di successi, di concerti in tutto il mondo e di una ricca discografia che dal '79 ad oggi conta ben 14 album. I «Tannahill» sono una delle formazioni più importanti nell'ambito del folk revival scozzese che ha superato il quarto di secolo rimanendo fedele ad uno stile rigoroso e preciso: la chitarra che cesella e tiene il ritmo, il violino e la cornamusa caratteristici delle sonorità nordiche, ed i flauti che accompagnano il tutto con ottimi impasti vocali.

Il quintetto scozzese dei Tannahill Weavers approda questa sera alle 21,30 a San Paolo Cervo ospite della diciassettesima edizione della «Val an musica». La rassegna si svolge quest'anno al Circolo Valet dell'Asmara

Il secondo appuntamento è in programma venerdì con i canti ed il folklore del Messico. In pedana saliranno «Los Mariachis de Atlixco», un settetto «classico» che vede in line-up tre chitarre di varia forma, due violini e due trombe. Quasi tutti i musicisti (che si presentano sul palco con un abito nero, la camicia bianca dal colletto rosso, pantaloni ornati da una fascia figure ricamate in argento e naturalmente un largo sombrero con tanto di sciarpa multicolore, la «zarape», appoggiata sulla spalla), cantano ed accompagnano il solista, Daniel Palacios. Non mancheranno ovviamente i mitici brani «La cucaracha», e «El Jarabe tapatio», divenuti l'inno che evoca, per tutti, la musica messicana.

Infine domenica sarà la volta dei «Bortes» e delle sonorità tradizionali della Mongolia. Del gruppo fanno parte artisti tutti diplomati al conservatorio di Ulaan Baatar, eccellenti virtuosi dei singoli strumenti. I temi della loro musica sono ispirati all'Oriente: dominano i murhin khuur (i violini a tre corde) e l'incredibile voce dei cantanti.

Gli spettacoli s'iniziano alle 21,30 e sono gratuiti. Oltre ai tre concerti in programma da questa sera, domani si balla il liscio con il gruppo «I continentali», giovedì c'è una grande gara di tarocchi, mentre sabato grande party dal pomeriggio con la festa dei bambini e il concerto alle 21,30 della band «Blood Valley/ Arbeja». [p. g.]

Valtournenche

Si ride con il Mago Oronzo

Il palatenda allestito in località Plan de la Galea ospita oggi alle 21, nella località valdostana, lo spettacolo del Mago Oronzo, alias Raoul Cremona, magia e cabaret tutto da ridere.

Verbania

Burattini in piazza

Burattini tradizionali per la rassegna che parte venerdì in piazza Ranzoni a Verbania. Dalle 21,15 spettacolo con «Pirù, Pirù» proposto da «I Burattini di Walter Broggini», compagnia varesina. Il cartellone comprende 4 rappresentazioni fino al 25 agosto, sempre al venerdì sera.

Arquata Scrivia

Fisarmoniche a Rigoroso

Al circolo Fratellanza di Rigoroso, una frazione di Arquata Scrivia, è in programma stasera un raduno di fisarmonicisti: si esibiranno dalle 21,30 Atos Bassissi ed Emilio Cervetto e interverrà anche la Fisorchestra «Città di Genova». Dalle 19,30 funzionerà anche uno stand gastronomico.

Novi Ligure

«Storie dell'Africa nera»

L'ultima tappa in Piemonte di «Storie dell'Africa nera», con il «griot» (cantastorie senegalese) Mar M'Baye, è stasera alle 21,30 nel teatro all'aperto della biblioteca di Novi Ligure, in via Marconi 6. Luca La Porta accompagna al basso elettrico M'baye, che è interprete, danzatore e percussionista; la regia è di Pino Petruzzelli. Lo spettacolo è prodotto dal Centro Teatro Ipotesi di Genova.

Federica, la sirena del nuoto ipoteca un posto in finale

Roberto Eynard

C'E' una ragazza nella più folta spedizione azzurra inviata dal nuoto a un'Olimpiade che la medaglia l'ha già vinta: è Federica Biscia, ventenne di Villanova Mondovì, che a Sydney gareggerà nei 200 e 400 misti. «L'Olimpiade è sempre stata il mio grande sogno. Fin da bambina mentre guardavo le gare in tv mi dicevo: "Un giorno devo esserci anch'io". E ora che mi sono qualificata non sto più nella pelle».

Anche perchè il visto sul passaporto per l'Australia è tutt'altro che sicuro...

«Venivo da un '99 amaro anche perchè avevo accusato dei malanni fisici. Ottenere il tempo di qualificazione non è stato facile. Ma coparbia e orgogliosa come sono, mi sono messa in testa di farcela e ci sono riuscita».

Nei 400 si presenta col record italiano mentre nei 200 è a un passo. L'Olimpiade potrebbe essere la gara giusta...

«Anche perché l'obiettivo è quello di entrare in finale. Non posso aspirare ad altro. E' certo che in Australia per disputare la gara a otto per le medaglie dovrò battere il mio 4'47"63. Nei l'obiettivo è quello di scendere sotto il 2'16"78. Che sarebbe primato nazionale».

Però lei ai mondiali di Atene, dove ha stabilito il record italiano, si è classificata quinta. E se si migliora...

«Non scherziamo. Entrare in una finale olimpica è già il top».

Dicono che lei renda al massimo quando è arrabbiata...

La nuotatrice Federica Biscia

«E' verissimo. Più sono incavolata e più vado forte. L'ultimo esempio è stato agli Europei di Helsinki. Avevo ricevuto alcune telefonate che non mi erano piaciute prima della gara dei 200 e guarda caso li ho fatti il tempo per Sydney».

Allora per il 16 e il 18 settembre, i giorni delle sue gare, organizzeremo dall'Italia un ponte telefonico...

«E' un'idea, ma è meglio di no. Anche perchè ho mezze misure ed è altrettanto vero che filo quando sono molto serena. E mi creda è meglio trovarsi in questo stato d'animo. Quando mi arrabbiati si rischia di uscire di testa. Ed è l'ultima cosa che vorrei a Sydney. Perchè non voglio rovinare il sogno che porto con me da bambina».

Da domani a Portacomaro (nell'Astigiano) per nove sere tra teatro e gastronomia

Notti di luna e spettacoli nel paese del grignolino

PORTACOMARO

Nove giorni di musica e teatro nel paese del grignolino. È quanto offre la quinta edizione di «Dalla Terra alla Luna», la fortunata rassegna culturali, artistici e gastronomici, che si svolge nel ricetto medievale, sotto il caratteristico torrione del paese a pochi chilometri da Asti.

La manifestazione s'inizierà domani sera e proseguirà fino a giovedì 10 agosto, con più appuntamenti ogni sera; quest'anno sarà inoltre dedicata a Eduardo De Filippo in occasione del centenario della nascita.

Ogni sera, a partire dalle 20, la Pro loco preparerà la cena a ricette tradizionali. E a mezzanotte, l'attrice Luisa Accornero presenterà «Le ricette dell'amore». Tutti gli appuntamenti hanno ingresso libero.

Questo il programma:

Domani: alle 21,30, «Kyle-Na-Nos» (folk celtico) e «Piedi leggeri» proporranno un «Concerto danzante»; 22,40, Teatro di Linus: «Patate fritte».

Giovedì 3: alle 21,30, Gruppo artistico villanovese, diretto da Margherita Amerio, in «Sur prevost pié der vost»; 23,15, Teatro di confine in «La Sacra Laude di Jacopone da Todi».

Venerdì 4: alle21,30, orchestra Mandolinistica Paniati in concerto; 22,45, «Patente illuminante» di i Gavasagrin; 23,20 replica della «Laude» di Jacopone da Todi.

Sabato 5: alle a cura della Pro loco; 21,30, «Estremi» con la Compagnia della Candela; 22,45, «Le veglie» del Gruppo artistico villanovese.

La compagnia della Baudetta tra i protagonisti della rassegna «Dalla terra alla luna» a Portacomaro

Domenica 6: alle 21,30, «Due prediche e'n cunsel», Compagnia della baudetta; 23, Teatro confine: «Una panchina per due».

Lunedì 7: alle 21,30, Paolo Spiletti e Luigi Poggi in «L'uomo dal fiore in bocca» di Pirandello; 22, «Te Superb» della compagnia Il barrito degli angeli.

Martedì 8: alle 21,30, «Scarpette rosse» della Società precaria dell'arte; Giulia Gerbi in «Strega».

Mercoledì 9: alle 21,30, Silvio Belfiore e Anna Maria Schiano nello spettacolo popolo». 22,40 replica de «La sacra Laude» e de «L'uomo dal fiore in bocca».

Giovedì 10: alle alle 20 grande cena e brindisi alle stelle. Alle 22,30 recital di Mario Migliara, «Umano...Divino». [a. b.]

Il cartellone (che comprende sei concerti) si aprirà sulle del prestigioso «Trio di Torino»

Limone, un'estate «classica» con Bach e Mozart

Stasera nella chiesa del convento al via la XXVIII rassegna musicale

LIMONE

E' il prestigioso Trio di Torino a inaugurare stasera alle 21,15, nella chiesa del convento, la XXVIII Estate musicale, curata dal Comune con la direzione artistica del maestro Giovanni Mosca. Sei i concerti in programma fino al 22 agosto. Il «Trio di Torino» che apre il cartellone è una affermata realtà della musica classica nazionale: lo compongono Sergio Lamberto (violino), Dario Destefano (violoncello) e Giacomo Fuga (pianoforte), che dal 1987. Il trio si è esibito in Italia e all'estero, vincendo anche numerosi premi fra cui, nel 1990, il «Viotti» di Vercelli e ottenendo il secondo posto nel '93 alla «Chamber music competition» di Osaka. In Giappone è poi ritornato due anni dopo per una tournée durante la quale ha suonato con i solisti dell'Ensemble di Tokyo. Il programma sarà dedicato in apertura a Beethoven, seguiranno pagine di Mendelsshon-Bartholdy e Smetana. Un noto violinista, Massimo Marin sarà protagonista venerdì, nella chiesa del Convento, del secondo concerto. Marin, che ha ottenuto nel '92, il riconoscimento «Una vita per l'arte», interpreterà con il suo «Guadagnini» del 1747, in duo con la pianista Cristina Ariagno, musiche di Bach, Mozart, Fauré, Saint-Saens e Debussy. Martedì 8 agosto sarà lasciato spazio ai giovani concertisti che sono stati segnalati dai Conservatori di Torino e di Cuneo e ai quali sarà assegnato il «Premio Limone». Sono il pianista Luca Ieracitano e il Tarone, allieva al Ghedini di Cuneo di Silvana Moysio Bocchino. Proporranno composizioni di Vivaldi, Donizetti, Rossini, Grieg e Korsakov. Arie e romanze operistiche l'11 Antonella Bertaggia, il tenore Young Hoon e il pianista fossanese Paolo Fiamingo. Come nelle precedenti edizioni della rassegna, non manca l'incontro con la lirica che proporrà le eterne note di Mozart, Donizetti, Cilea, Verdi e Rossini. Sabato 19, il concerto si terrà nell'anfiteatro delle scuole, per accogliere l'orchestra Bruni al completo. La formazione diretta dal maestro Mosca proporrà musiche di Haendel e Mozart con il solista Alberto Brondello (fagotto). Finale il 22 del mese con un recital di pianoforte: Pietro Demaria interpreterà brani di Ravel e Chopin. L'ingresso è libero. [v. p.]

Il Trio di Torino è composto da Sergio Lamberto (violino) Dario Destefano (violoncello) e Giacomo Fuga (pianoforte) che collaborano dal 1987

PER LA PRIMA VOLTA IN ESCLUSIVA NELLA VOSTRA CITTÀ

AMERICAN
MOTOR SHOW

straordinario successo per la nuova performance del DRAG RACING Team edizione "2000"

ESCLUSIVA PER L'ITALIA IL PIÙ VELOCE DRAGSTER AMERICANO CON TURBINA D'AEREO

1-4 AGOSTO
VERBANIA
P.zza F.lli Bandiera
(P.zza Mercato)
ore 21.15
INFO: 0338.2525599

EVENTI
- automobilismo acrobatico
- Dragster jet
- truck performance
- EXTERMINATOR
- moto Jumping
- campioni
- parcheggi acrobatici
- car crash

5-8 AGOSTO
DOMODOSSOLA
STADIO
ore 21.15
INFO: 0338.4081230

www.americanmotorshow.it - e - mail: age@grionet.it

L'appuntamento più importante d'autunno coinvolgerà ancora di più le colline

Fiera del tartufo: obiettivo territorio

Sarà promossa in tutta Europa e a New York

Giuseppina Fiori
ALBA

Mentre «Estate in collina» [illegible] le serate di Langa e Roero con i [illegible] appuntamenti, Ente turismo con il presidente Claudio Alberto e il Comune con il sindaco Beppe Rossetto e l'assessore all'Immagine Bruno Ceretto lavorano già per le manifestazioni autunnali, che avranno il momento culminante nella settantesima Fiera nazionale del tartufo, dal 6 al 22 ottobre.

Il clima è di ottimismo per i dati confortanti che arrivano dal turismo nell'Albese: nei primi 6 [illegible] del 2000 si sono avuti 45.956 [illegible] (+4,05 rispetto al '99) e 95.086 presenze (+2,22%).

Il presidente dell'Ente turismo, Claudio Alberto, commenta: «Le Langhe e il Roero si confermano come una delle zone del Piemonte in cui il trend è più positivo. Al di là delle varie manifestazioni, co[illegible] All siamo impegnati a favorire lo sviluppo di quella che è diventata ormai l'industria del turismo, attraverso il coordinamento delle iniziative sul territorio, dando visibilità alla nostra zona e ai suoi prodotti in occasione di appuntamenti importanti».

Per la Fiera del tartufo, l'ente ha affidato la rassegna agroalimentare «Alta qualità» ad «Expo Turist», «Inarca», «Unitart» e «Well Come». Proporrà, dal 6 al 22 ottobre (da venerdì a domenica) i prodotti agroalimentari di qualità (tartufi, [illegible], formaggi, dolci, salumi, riso, olio) del Nord Italia. Gli stand sono passati dai 150 del '99 a 200 di quest'anno, ma non sono sufficienti ad accogliere tutte le domande.

«Sono esauriti da mesi - dice il presidente di "Expo Turist" Fabrizio Pace - Con rammarico dobbiamo rifiutare richieste». S'inizierà il 23 settembre con l'investitura del Podestà e il «Villaggio del pulcino» nel centro storico, che creeranno il clima della «Giostra delle cento torri» [illegible] degli astigi [illegible] domenica, primo ottobre. Il 30 settembre si aprirà il mercato del tartufo nel cortile della Maddalena che rimarrà aperto fino al 12 novembre, mentre il 28 settembre inizierà il festival di danza «Alba Dance» al teatro Sociale. La fiera sarà inaugurata il 7 ottobre (ore 17) e per il taglio del nastro sono stati invitati il ministro dei Lavori Pubblici, Nerio Nesi, e il presidente della Regione, Enzo Ghigo. Tutti potranno immergersi nel mondo del tartufo frequentando i corsi «La virtù del vero naso» (prenotazioni 0173335833).

Il 12 novembre grande asta del tartufo al castello di Grinzane Cavour. Per favorire i turisti con tariffe agevolate, l'Ente turismo ha stipulato convenzioni con il consorzio taxisti di Caselle, con la società albese «Albaretto» e con l'autonoleggio «Bruno Surra» di Bra.

L'Ente sarà presente in autunno alla maratona di New York, parteciperà alla Bit di Colonia (borsa del turismo, 21-24 agosto), alla Fiera d'estate di Cuneo, alle rassegne dell'artigianato pinerolese (26 agosto-6 settembre) e agroalimentare di Bessans (Vercelli, 15-18 settembre), alla Douja d'or di Asti (8-10 settembre). A novembre, trasferte ad Amsterdam, Parigi, Londra, Böblingen (Germania) e sul Reno.

In alto la presentazione della Fiera del tartufo 2000 con (da sinistra) il sindaco Giuseppe Rossetto, Claudio Alberto e Bruno Ceretto, sopra e a fianco [illegible] «trifolao» protagonisti della rassegna

Con la Regione

Pronto un «tour» di presentazioni

ALBA. L'assessore regionale alla Montagna e foreste, Roberto Vaglio, in collaborazione con l'Unione regionale trifolao, presieduta [illegible] Teresio Vaschetto, ha promosso una serie di incontri in località di villeggiatura per presentare le varie fiere del tartufo in calendario [illegible] Piemonte.

Le fiere piemontesi dedicate alle trifole [illegible] dieci, di cui nove regionali e quella nazionale di Alba. Alcuni incontri [illegible] sono già svolti a luglio. Gli appuntamenti di agosto sono: oggi martedì 1 agosto ad Alassio con la delegazione di Mondovì, domani a Limone con Asti, il 4 a Laigueglia con Moncalvo, l'8 a Borghetto Santo Spirito con Vezza; il 9 a Bordighera [illegible] San Sebastiano Curone; il 29 agosto a Santa Margherita Ligure con Murisengo (ore 19-24).

Il 10 settembre il gruppo di Rivalba Torinese andrà a Strasa, mentre il 22 settembre Alba presenterà la sua fiera nazionale a Beausoleil (Francia). [g. f.]

Spettacolo sulle tradizioni contadine

Serata con le «masche» una proposta da Casale

Debutto in Langa, tourneé in Romagna «Lo porteremo dove ce lo chiederanno»

Paolo Zavattaro [illegible] Claudio Politano in un momento dello spettacolo a Sinio

CASALE

Far sposare la cultura delle nostre terre e la tradizione con le feste di paese, ovvero abbinare gli antichi racconti delle veglie contadine con le sagre che puntano sul buon vino e l'immancabile gastronomia. La proposta è della Casa della Luna Azzurra, associazione culturale casalese che fa capo a Paolo Zavattaro, protagonista da anni in tutta Italia di spettacoli d'«antica memoria». Proprio in questi giorni l'attore e produttore è stato in tournée in Romagna dove per tre serate ha portato in scena «Voci in altre colline».

Si tratta di [illegible] spettacolo incentrato sulle storie di Masche (le streghe delle colline) e di altri esseri soprannaturali, che tornano a rivivere [illegible] racconti della Casa della Luna Azzurra, rievocazi[illegible] di antiche veglie contadine (le «cunte») che vedevano come protagonisti sulle aie dei cortili, o nelle stalle, i narratori orali.

«Il titolo dello spettacolo prende origine proprio da quelle diceri di paese, [illegible] esso [illegible] intuiti di personaggi fra fantastico e reale, che animavano le feste pa sane e soprattutto le lunghe notti del mondo contadino, [illegible] veglie estive e invernali - dice Paolo Zavattaro - nei loro [illegible] ti [illegible] mancavano le storie di paura che sapevano affascinare ascoltatori di ogni età, storie di strani esseri soprannaturali, masche e folletti».

Lo spettacolo - che ha una durata di 70 minuti, ma anche una versione più breve - è stato presentato per la prima volta a Sinio, sulle Langhe, nell'agosto dello [illegible]o anno durante «La notte delle Masche», in collaborazione con le associazioni culturali Il Nostro Teatro e L'Arvàngia. Paolo Zavattaro l'ha portato la scorsa settimana in Romagna, affiancato da un fisarmonicista di Sant'Arcangelo, con una prima prova a Bertinoro e poi spettacoli in un vecchio mulino a Verucchio, nei pressi di San Marino, e a Montefiore, in una radura, in piena notte, con gli spettatori giunti dal bosco con le lanterne.

«Si tratta di uno spettacolo molto suggestivo che potrebbe far da cornice ad ogni momento [illegible] festa delle nostre terre - sottolinea Zavattaro - durante le sagre, in oc[illegible]ne della vendemmia, ai Santi, con le castagnate, in inver[illegible], o durante serate enogastronomiche a tema». Chi fosse interessato alla proposta può contattarlo allo 0360-675959. [r. sa.]

Ieri ancora una giornata di trattative: si è aperto uno spiraglio su prezzi, contributi e rese. La firma nella notte?

Moscato, l'accordo per la vendemmia si avvicina

Le industrie dello spumante propongono un'intesa quinquennale

Sergio Miravalle
TORINO

«Signori alle 20,30 qui dentro scatta l'allarme automatico, la devo bloccare?». Il custode del palazzo [illegible] corso Stati Uniti, dove ha sede l'assessorato regionale all'Agricoltura, ha [illegible]notato, inconsapevolmente, di dare una mano affinché si arrivasse all'accordo sull'uva moscato. E forse ci è anche riuscito visto proprio [illegible] quell'ora le parti sembravano ormai vicine all'accordo. Nella saletta del primo piano dove si svolgono le trattative le delegazioni guidate rispettivamente dal presidente del Consorzio dell'«Asti» Guido Rilli e dall'industriale Emilio Barbero (di Canale) per conto degli spumantieri e dal presidente dell'Assomoscato Giovanni Satragno per la componente agricola si sono fronteggiate per l'intero pomeriggio. Al tavolo centrale i funzionari regionali e l'assessore all'Agricoltura Desolata Scanderebech che ha fatto una rapida comparsa poi è andato all'incontro con il presidente del Consiglio Amato, ieri a Torino.

La trattativa è ripartita dai punti già fissati la scorsa giovedì e ribaditi nell'assemblea dei viticoltori domenica pomeriggio in piazza a Santo Stefano Belbo.

L'assemblea in piazza domenica a S. Stefano Belbo con il presidente dell'Assomoscato Giovanni Satragno. All'sodalizio aderiscono 4000 dai 6000 produttori [illegible] uva

Il prezzo dell'uva moscato alla pressa vendemmia sarà quello dello scorso [illegible], [illegible] 16.700 lire al miriagrammo (10 chili d'uva). Su questo le parti concordano, così come c'è l'intesa sul calo della resa massima da doc; a 80 quintali-ettaro (oppure a 83 come hanno proposto le industrie). Sul contributo aggiuntivo per la gestione del sistema e lo smaltimento delle eccedenze le industrie, che avevano proposto altre 400 lire sono salite a 600 (ovvero 62 lire a bottiglia, ma per un'intesa lunga almeno 5 anni) e la parte agricola interverrebbe con altre 200. Ai contadini andrebbero così «in tasca» 16.500, più altri 20 quintali ad ettaro per l'uva destinata a produrre l'aromatico pagato 5000 lire [illegible] mg., rispetto alle [illegible] dell'anno scorso. E a questo si dovranno aggiungere i possibili contributi regionali. La trattativa ieri alle 21 era ancora in corso in un clima più ottimi[illegible]. La firma nella notte?

UN EVENTO DA DIECIMILA SPETTATORI CHE COINVOLGERA' ANCHE VALLE BELBO, ASTIGIANO E ALESSANDRINO

Il Grinzane Festival in trionfo ad Alba

ALBA

Con oltre diecimila spettatori si è conclusa la prima sessione del «Grinzane Festival», svoltasi ad Alba e Savigliano, dal 20 al [illegible] luglio. Il gran finale si è avuto domenica nel centro storico albese con spettacoli di strada presentati dai gruppi «Les Pistons», «Acquaragia Drom & Taraf da Metropolitana», «Sarruga» e con il reportage «Racconto di una città: Alba», al teatro Sociale. Promotori, i teatri Stabile di Torino, Sociale di Alba, Milanolio di Savigliano e il Premio «Grinzane Cavour».

Il presidente del «Grinzane», Giuliano Soria: «La rassegna, che ha proposto 36 spettacoli in otto giorni, si conferma come uno dei momenti più importanti di valorizzazione del territorio». Calato il sipario sulla sessione teatro, il «Grinzane Festival» proseguirà dal 26 agosto al 10 settembre con la sezione «Letteratura e spettacolo».

Sarà inaugurata a Santo Stefa[illegible] Belbo, in occasione del cinquantenario della morte di Cesare Pavese, con lo spettacolo «Dialoghi», a cura della compagnia «Assemblea Teatro», alla casa natale dello scrittore (ore 21). Alle 22,30 veglia letteraria «Cesare Pavese. Un bilancio 50 anni dopo» con Guido Davico Bonino, Ernes[illegible] Ferrero, Murziano Giulielminetti, Lorenzo Mondo e Giovanni Tesio (agriturismo Gallina). Sarà proiettato anche «Cesare Pavese poeta» filmato tv, realizzato dalla [illegible]. Oltre Santo Stefano, i Comuni ospitanti saranno Alba, Dogliani, Grinzane Cavour, Magliano Alfieri per la provincia di Cuneo; Canelli, Castelnuovo Calcea, Cortanze, Costigliole d'Asti, Montemagno e Rocchetta Tanaro nell'Astigiano; San Giorgio Monferrato in provincia di Alessandria. [g. f.]

Il gran finale del Grinzane Festival ha portato nelle strade del centro storico albese un'affascinante serie di spettacoli di strada presentati dai gruppi «Les Pistons», «Acquaragia Drom & Taraf da Metropolitana», «Sarruga» e con il reportage «Racconto di una città: Alba», al teatro Sociale. L'appuntamento è stato promosso [illegible] Stabile di Torino, Sociale di Alba e Milanolio di Savigliano

TUTTI AI SALDI D'ESTATE!

... e noi, ad agosto, siamo aperti (*)

TU

(*) I nostri punti vendita resteranno chiusi soltanto dal 13 al 21 agosto.

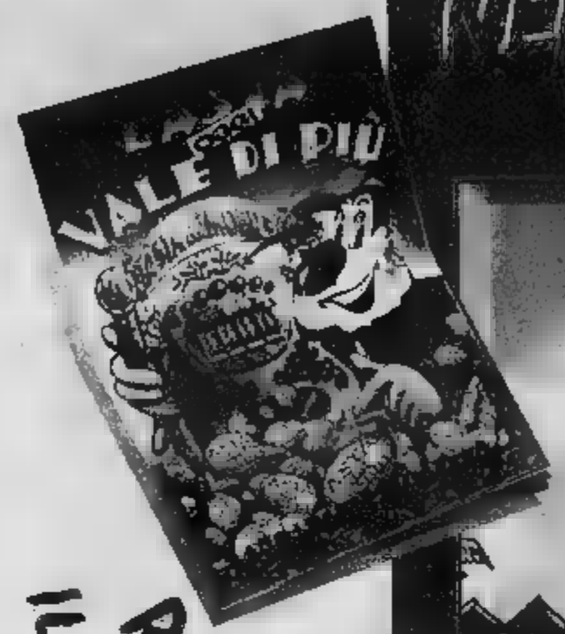

RICHIEDI IL NOSTRO NUOVO CATALOGO!

IVA TRASPORTO MONTAGGIO BEN DUE ANNI DI ASSISTENZA COMPRESI NEL PREZZO!

CREDENZONE
Toscano, in legno massiccio
Lire [illegible]

NOEMI
Cucina con anta in legno di ciliegio 2,55 metri lineari, come foto
Lire [illegible]

CARMEN
Divano a quattro posti, interamente sfoderabile, foto, disponibile in vari tessuti
Lire [illegible]

Lire 2.480.000

NOVIA
Camera in arte povera, letto di paese, come foto

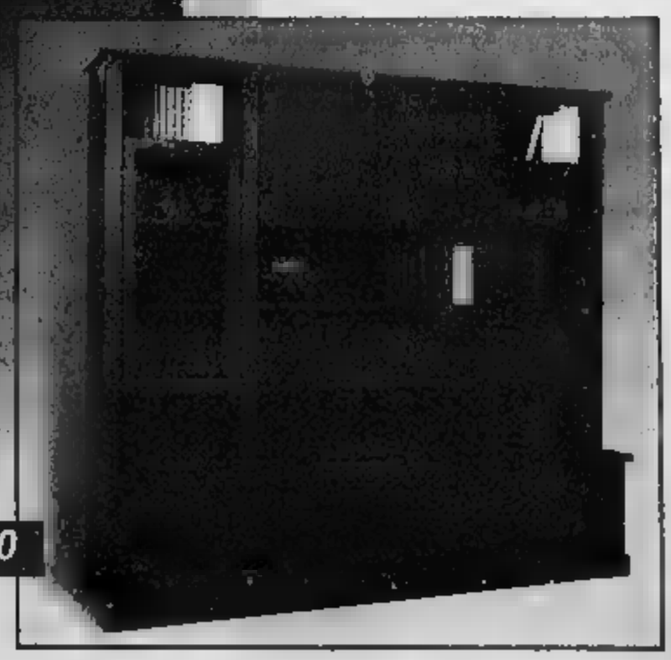

MONICA
Parete in legno massiccio, come foto
Lire 1.780.000

L'ASTA del MOBILE

IMMAGINE

e il marchio [illegible] e commercializzati da

CAVALLERMAGGIORE (CN)
Corso Piemonte, 16 Tel. 0172.382.760 [illegible]

www.astadelmobile.it

FINALE LIGURE (SV)
Via dell'Artigianato, 54 [illegible]

SIAMO APERTI LA DOMENICA POMERIGGIO [illegible]

Domani sera a Nizza si terrà un recital di Arnoldo Foà

Una settimana di spettacoli

Venerdì Carmen Consoli a Moncalvo

Sarà una settimana ricca di appuntamenti di rilievo. Nell'ambito dello spettacolo, l'Astigiano ospiterà due personaggi di prima grandezza, nell'ambito del teatro e di quello della musica leggera, ovvero Arnoldo Foà a Nizza e Carmen Consoli a Moncalvo.

FOÀ. «Omaggio a Chopin e Leopardi», è il titolo del recital che si terrà domani sera alle 21 nei giardini di palazzo Crova, con Arnoldo Foà e il pianista Giorgio Costa. Un accostamento tra le liriche del poeta di Recanati e del compositore polacco. Lo spettacolo (ingressi 15 mila lire), è l'ultima tappa della [illegible] itinerante «Musica Festival», di cui è direttore artistico Marcello Rota.

CONSOLI. C'è grande attesa per il concerto che la giovane cantautrice terrà venerdì sera (alle 21,30) in piazza Carlo Alberto a Moncalvo, a chiusura della rassegna «Blu notti blues». La rassegna si è avviata con successo nel fine settimana e ha registrato una buona partecipazione di pubblico, in particolare per Paolo Belli e per Sam McClain. Giovedì ci sarà una tappa «fuori porta» ad Alfiano Natta, con James Thompson e vince Vallicelli (ingresso libero). Venerdì invece Carmen Consoli avrà un biglietto d'ingresso a 25 mila lire. Per i lettori della Stampa però c'è un'occasione in più: chi raccoglierà più tagliandi come quello pubblicato in questa pagina, e li recapiterà alla redazione di Asti, via De Gasperi 2, entro le 14 di venerdì, potrà rientrare nei 31 fortunati che entreranno gratis al concerto. I coupon danno inoltre la possibilità di ottenere una degustazione gratuita di vini doc del Monferrato allo stand gastronomico in piazza.

PORTACOMARO. Domani inoltre s'inizierà la rassegna «Dalla Terra alla Luna», organizzata come di consueto dall'associazione Altrimedia con la collaborazione di Comune e Pro loco di Portacomaro. Ogni sera ci saranno appuntamenti di musica e teatro, oltre alla possibilità di degustare grignolino e cenare agli stand della Pro loco. Domani, dalle 21,30 s'inizierà con i ritmi coinvolgenti del complesso astigiano-irlandese «Kyle Na Nos», che offrirà il ritmo al gruppo di danze tradizionali «Piedi leggeri». Ingresso libero.

CINEMA. Prosegue a palazzo del Collegio la rassegna «Cinema Cinema». Alle 21,45 sarà proiettato il film «Il sesto senso» con Bruce Willis. Domani inoltre tornerà l'iniziativa della cooperativa «Erica» dedicata alla raccolta differenziata: chi porterà almeno un chilo di carta da riciclare otterrà il biglietto ridotto a 6 mila lire, anziché 8 mila lire. La riduzione si può ottenere anche con il tagliando pubblicato dalla Stampa in questa pagina.

Ecco una panoramica sugli altri appuntamenti di oggi:

Arnoldo Foà, sarà di scena domani sera a Nizza per la serata conclusiva di «Musica Festival», a Carmen Consoli, che a sua volta chiuderà «Blu notti blues» venerdì sera a Moncalvo

CELLARENGO. [illegible] conclude con la cena sotto le stelle, alle 20,30, la festa patronale.

[illegible]. Si conclude la festa patronale in frazione Casalotto: alle 20,30 cena sotto le stelle e danze [illegible] «I nuovi semplicis». Informazioni: 0141/793.900 e 793.202.

TO. Prosegue la festa in frazione Banengo: alle 15 gara [illegible] bocce, alle 18 parte la gara podistica aperta a tutti «Strabanengo»; alle 19,30 si apre lo stand gastronomico; alle 21 danze con l'orchestra di Luigi Gallia.

[illegible]. Si conclude la festa patronale [illegible] la finale del [illegible] di tamburello «Piero Musso», [illegible]. Alle 21 cena di chiusura.

TIGLIOLE. Alle 21 al circolo «La Tagliola» finale della gara di bocce alla boscanda. Domani alle 21,30 esibizione di ginnastica artistica delle allieve della scuola «Chiappello».

[illegible]ZO. Alle 21 prosegue la gara di bocce «Coppa circolo Torrazzo» tra le squadre di Azzano, Mongardino, Montemarzo e Torrazzo.

Riprese per un programma gastronomico

Troupe canadese nell'Astigiano

La troupe televisiva canadese con le nuove magliette dell'Ati Astiturismo

ASTI

Una troupe televisiva canadese ha visitato l'Astigiano, realizzando un servizio che sarà trasmesso dall'emittente Fusion Television di Toronto a settembre nel programma «Dish-it-out» dedicato alla gastronomia.

La troupe ha fatto ripresa all'Icif, la scuola internazionale di cucina per stranieri di Costigliole, mentre sabato si è fermata al mercato di Campo del Palio. È poi partita alla volta di Venezia e Roma. All'Icif gli operatori [illegible] approdati tramite la sede canadese dell'Istituto. Con produttori e tecnici televisivi c'erano anche due chef, Christine Cushing e Juan Salinas, interpellati come esperti di gastronomia.

I canadesi, guidati dal personale dell'Ati Astiturismo si sono dichiarati entusiasti dell'Astigiano e dei suoi prodotti. Il programma televisivo ha anche un sito Internet in cui a settembre sarà possibile vedere stralci del servizio realizzato ad Asti. L'indirizzo è **www.dish-it-out.com**.

PROPOSTE D'ESTATE

Una scena de «Il sesto senso» con Bruce Willis, stasera alle 21,45 a «Cinema Cinema» al palazzo del Collegio. Ingressi 8 mila lire. I lettori della Stampa potranno ottenere la riduzione a 6 mila lire con il tagliando pubblicato qui sotto

LA STAMPA MARTEDÌ 1 [illegible]

COMUNE DI ASTI

CINEMA CINEMA 2000

CON LO SCONTO

Presentando questo tagliando alla cassa [illegible] **"Cinema, Cinema"** al palazzo del Collegio, in via Carducci, si ha diritto al biglietto ridotto [illegible] **lire** (anziché [illegible] mila lire). Questo coupon vale solo per la proiezione di questa sera. Non valgono le fotocopie.

Da domani a domenica

Ad Antignano si coltiva la tradizione

ANTIGNANO. «Coltivare la tradizione». È questo il titolo delle iniziative proposte da Comune e Pro loco da domani a domenica, in concomitanza con i festeggiamenti del patrono Santo Stefano.

Articolata in più sezioni, ha lo scopo di promuovere la conoscenza di attività locali ed [illegible] gastronomia. Antignano mette in vetrina quanto di meglio i produttori locali sono in grado di offrire ai consumatori, sempre più esigenti e attenti e alla continua ricerca della bontà del prodotto. A far da cornice, un convegno sulla vitivinicoltura, una mostra di pittori e scultori tra cui alcuni antignanesi, e una rassegna dedicata a vecchi attrezzi agricoli e a cartoline e fotografie «d'antan».

Alcune delle serate saranno inoltre allietate da «L'allegra brigata», il gruppo musical-canterino che ha esordito con successo nelle serate del «canté j'euve». È una banda di «cantor e sonadors» che amano, oltre la musica e il canto popolare, stare insieme in amichevole compagnia. [cl. o.]

[illegible] RITARDI

BARI	21	57	71	72	24
	65	63	62	56	48
[illegible]	34	51	23	53	56
	92	80	75	69	66
[illegible]	13	36	[illegible]	31	48
	69	[illegible]	61	[illegible]	57
GENOVA	61	83	81	71	[illegible]
	62	54	49	46	45
MILANO	1	68	30	42	80
	82	81	73	61	55
[illegible]	73	71	42	6	[illegible]
	61	58	51	49	47
PALERMO	72	22	30	60	61
	77	70	59	54	51
ROMA	33	87	35	78	75
	81	57	57	50	44
TORINO	59	72	69	64	[illegible]
	67	61	59	53	52
VENEZIA	64	45	31	40	[illegible]
	74	64	59	52	49

IL [illegible]

Ambi centrati. Ambi centrati sul n. 33 di Roma. Ecco le 30 coppie su cui puntare. Il gioco [illegible] programmato per almeno 4 [illegible] consecutive come gli altri sistemi:

33-2	33-5	33-7	33-9	33-14
33-22	33-24	33-26	33-28	33-30
33-37	33-39	33-40	33-42	33-44
33-45	33-48	33-54	33-56	33-59
33-61	33-63	33-72	33-75	33-77
33-79	33-82	33-85	33-88	33-89

Ambate matura. Sono ambate in scadenza d'uscita, infatti tra parentesi indichiamo la presunta scadenza in settimane:
Bari 61 (3); Cagliari 8 (4); Firenze 82 (5); Genova 39 (5); Milano 75 (5); Napoli 84 (2); Palermo 11 (4); Roma 26 (2); Torino 47 (3); Venezia 54 (4).

Per questa settimana il computer ci consiglia i 40 ambi in frequenza sulla ruota di Bari

3-4	3-32	3-64	87-35	87-9
3-8	3-36	3-68	87-42	87-5
3-12	3-40	3-72	87-49	87-10
3-16	3-44	3-76	87-56	87-15
3-17	3-48	87-7	87-63	87-20
3-20	3-52	87-14	87-70	87-25
3-24	3-56	87-21	87-77	87-30
3-28	3-60	87-28	87-84	87-78

Per cadenze la lunghezza più in ritardo sviluppata per ambo è [illegible] da giocare a Firenze:

10-20-30	[illegible]	60-70-80
10-40-50	30-10-20	60-90-10
10-60-70	40-50-60	60-20-30
10-80-90	40-70-80	60-40-50
20-30-40	40-90-10	70-80-90
20-50-60	40-20-30	70-10-20
20-70-80	50-60-70	70-30-40
20-90-10	50-80-90	70-50-60
30-40-50	50-10-20	80-90-10
30-60-70	50-30-40	80-20-30

[illegible]

SUPER ENALOTTO - CACCIA AL JACKPOT

Giocate normali o sistemi integrati

L. 1600 — 37 - 51 - 84 - 10 - 12 - 41
2 combinazioni — 10 - 66 - 40 - 80 - 44 - 56

L. 5600 — 27 - 34 - 51 - 55 - 74 - 75 - 79
1 combinazioni

Giocate sistemistiche con basi

L. 179.000 — - basi fisse prese 1 a 1 = 33 - 58 - 34 - 87
224 combinazioni - variantì = 12 - 18 - 28 - 49 - 59 - 32 - 81 - 90

Statistiche a cura della Ricevitoria n. 490 di Davide e Liliana Miola, via Viana 27, Candelo

LA STAMPA MARTEDÌ 1 AGOSTO 2000 BLU NOTTI BLUES

fatto 30, fai 31

Gratis [illegible] concerto di

CARMEN CONSOLI

in p.za Carlo Alberto a **Moncalvo**, venerdì 4 agosto, alle 21,30

nome: ..... tel. .....

Ci sono 31 ingressi gratuiti al concerto di Carmen Consoli per i lettori che raccoglieranno più tagliandi. Per partecipare basta recapitare i coupon alla redazione de La Stampa, Asti, via De Gasperi 2, entro le 14 [illegible] 4 agosto. I vincitori saranno avvertiti telefonicamente e riceveranno l'ingresso omaggio alla cassa. Non sono valide le fotocopie.

*Questo tagliando ha un valore in più: presentandolo allo stand gastronomico del festival permette di ottenere una degustazione gratuita di vini doc del Monferrato.

stasera al cinema

ASTI E DINTORNI

[illegible]
LUX. Tel 0141-594 147
Chiuso per ferie

POLITEAMA. Tel 0141-530 086
Missione Impossibile 2
di J. Woo con T. Cruise, A. Hopkins, V. Rhames
Orario 18,55, 22.30 Biglietto 10.000 (8000).

RITZ. [illegible] 0141-530 086
Ragazze interrotte
di J. Mangold con W. Ryder, A. Jolie, V. Redgrave, W. Goldberg
Orario 20, 22.30 Biglietto 10.000 (8000)

NUOVO SPLENDOR. Tel 0141-595 040.
Chiuso per ferie

LUMIERE. Tel 0141-413 630
Chiuso per ferie.

PALAZZO DEL COLLEGIO.
Il sesto senso
di M. Night Shyamalan con B. Willis, H. H. Osment
Orario 21.45 Biglietto 8000.

[illegible]
BALBO. Tel 0141-824 888.
Chiuso per ferie.

[illegible]
COMMERCIALE. Tel 0347-37 98.182
Chiuso per ferie

[illegible]
CORTILE del LIMONCINO.
Riposo

[illegible]
LUX. Tel [illegible]
Chiuso per ferie

[illegible] Tel 0141-701.458.
Chiuso per ferie.

MULTISALA. Sala Verdi Tel 0141-701 458
Chiuso per ferie

MULTISALA. Sala Arancio
Chiuso per ferie.

MULTISALA. Sala Regina
Chiuso per ferie

[illegible]
CRISTALLO. Tel 0141-975 124
Chiuso per ferie.

LUX. Tel 0141-975 016
Chiuso per ferie

[illegible]
SPLENDOR. Tel 0141-982 288
Chiuso per ferie

[illegible]
[illegible]
Riposo

[illegible]
ASTOR. Tel 0144-322.400
Chiuso per ferie

CENTRALE. Tel 0144-327 865
Chiuso per ferie

[illegible]
VITTORIA. Tel 0142-452.291
Missione Impossibile 2
di J. Woo con T. Cruise, A. Hopkins, V. Rhames
Orario 20, 22.25 Biglietto 12.000

[illegible] 0142-452.081.
Chiuso per ferie

PALAZZO TREVISIO. Tel 0142-452.616
Mighty socks blu
di K. Makin con H. Grant, J. Caan
Orario 22 Biglietto 7000

[illegible] 31-252 844
Chiuso per ferie

ARISTON. Tel 0131-252 079
American beauty
di S. Mendes con K. Spacey, A. Bening, M. Suvari
Orario 22 Biglietto 9000 (7000)

[illegible] - GALLERIA.
Chiuso per ferie

COMUNALE - SALA FERRERO. Tel 0131-234 240
Chiuso per ferie

CROCE. Tel 0131-766 [illegible]
Chiuso per ferie

GALLERIA. Tel 0131-252 112
Chiuso per ferie

NAZIONALE. Tel 0131-252.707.
Chiuso per ferie

CRISTALLO - Sala Cristallo. Tel 0131-349.321
Missione Impossibile 2
di J. Woo con T. Cruise, A. Hopkins, V. Rhames
[illegible] 20, 22.30 Biglietto [illegible]

CRISTALLO - Sala Carmagnola.
Romeo deve morire
di A. Bartkowiak con Jet Li, A. Haughton, D. Linda
Orario 20, 22.30. Biglietto 12.000

[illegible]
ERBA. Tel 0173-363 021
Chiuso per ferie

MONFORTE. Tel 0173-384.806
Chiuso per ferie

nelle sale di

ACCADEMIA p. S. Giulia 7 bis. T. 011 88.78.07. Semplicemente irresistibile. Dr [illegible] 18.30, 20.30, 22.30

ASTRO'S STUDIO via Chiesa della Salute 7/b. tel 218.6764. Romeo deve morire. Dr 15.30 17.50, 20.10, 22.30

ARISTON c. Giulio Cesare 67. [illegible] PER FERIE

ARISTON 4001 c. Giulio Cesare 69. tel [illegible] [illegible] PER FERIE

ALPIERI p.zza Solferino 7, tel. 562 38 00 RIPOSO

AUDITORIUM MULTISALA c. Vittorio Emanuele [illegible] tel. 543 007. Sala 1: Missione Impossibile 2. Dr 17.30, 20, 22.40. Sala 2: Missione Impossibile 2. Dr 17, 19.30, 22. Sala 3: Toy Story 2, di Walt Disney. Cart. anim. Dr 16.30; 18.30. Ingr. 7000 cinecard 5000. The sixth. Dr 20.30; 22.30

CAPITOL v. San Dalmazzo 24. tel 540 605. CHIUSO PER FERIE

CENTRALE v. C. Alberto 27, tel. 540 110. Kiss di R. La [illegible] Dr 16.30, 20.30 Jamiro Band Dr. 18.30, 22.30

C. CHAPLIN 1 v. Garibaldi 32/a, tel. 436.07.23. Pane e tulipani. Dr 15.30, 17.50, 20.10, 22.30.

C. CHAPLIN 2 v. Garibaldi 32/a, tel. 436.07.23. Splendidi amori. Dr.: 16.30, 18.30; [illegible] 22.30

DIANA c. G. Cesare 105, tel. 232.028. CHIUSO PER FERIE

DORA v. Gramsci 9, tel. 542.422. Carosello Inverso di R. Tognazzi con M. Melinconi. Dr. 16.30, 18.30, 20.30, 22.30

DUE GIARDINI - Sala Nirvana v. Monginevro 62, tel. 327.2214. The studio - I laccchi. Dr 18,10; 19.20, 20.30, 22.30

DUE GIARDINI - Sala Shakespeare v. [illegible] 82, tel. 327.2214. Muenfond. Dr. 16, 18.10; [illegible]

ELISEO GRANDE p. Solferino, tel. 447.52.41 [illegible] PER FERIE

ELISEO BLU piazza Solferino, tel. 447.52.41 [illegible] PER FERIE

ELISEO ROSSO p. Solferino, tel. 447.52.41. CHIUSO PER FERIE

EMPIRE p. Vittorio Veneto 5, tel. 817.18.42. CHIUSO PER LAVORI

ERBA 1 c. Moncalieri 241, tel. 681.54.47. Sognando l'Africa. Dr. 20, 22.30

ERBA 2 c. Moncalieri 241, tel. 681.54.47. 28 giorni. Dr.: 17; 20, 15, 22.30

EUCLIDE v. B. Buozzi ang. v. Roma, tel. 530.253. La casa del cedro. [illegible]: 15.30; 17.15, 19, 20.45; 22.30

FIAMMA v. Po 30, tel. 817.33.23. CHIUSO PER FERIE.

FIAMMA corso Trapani 57, [illegible] 386 2057. CHIUSO PER FERIE

[illegible] c. [illegible] 44, tel. 521.4316. Missione Impossibile [illegible] 15, 17.30, 20, 22.30

KING v. Po 21, [illegible] Dr. [illegible] 21.30 Vietato min. 18

KING v. S. Teresa 5, tel. 534.614. Alta tedesta. Dr 16.30, 17.50, 20.10, 22.30.

LUX. Galleria S. Federico, tel. 541.283 [illegible] PER FERIE

NAZIONALE 1 v. Pomba 7, tel. 812.41.73. CHIUSO PER FERIE.

[illegible] 8 v. Pomba 7, tel. 812.41.73. CHIUSO PER [illegible]

OLIMPIA 1 v. Arsenale 31, tel. 532.448. CHIUSO PER FERIE

OLIMPIA 2 v. Arsenale 31, tel. 532.448. CHIUSO PER FERIE

REPOSI v. XX Settembre 15, tel. 531.400. Sala 1: Il Gladiatore. Dr. 16, 19.10, 22.20. Sala 2: Romeo deve morire. Dr. 15.15, 17.40, 20.05, 22.30. Sala 3: Missione Impossibile 2. Dr. 15, 17.20, 19.50, 22.30. Sala 4: The best man. Dr. 15, 17.30, 20, 22.30. Sala 5: The studio. Dr. 15.30, 17.50, 20.10, 22.30

ROMANO Galleria Subalpina, tel. 562.01.45. CHIUSO PER FERIE

ITALIA GETZ via Acqui 2, tel. 819.01.60. Missione Impossibile 2. Dr. 15, 17.30, 20, 22.30

VALENTINO 1 Teatro Nuovo corso Massimo d'Azeglio 17, tel. 650.02.00 [illegible] 5 settembre)

VALENTINO 2 Teatro Nuovo c. M. d'Azeglio 17, tel. 650.02.00. CHIUSO PER FERIE (Riapertura 6 settembre)

VITTORIA v. Roma 336, tel. 5621789. CHIUSO PER FERIE

TEATRO REGIO. La biglietteria e gli uffici sono chiusi per ferie estive. Riapertura uffici: 21/8. Biglietteria 22/8. STAGIONE D'OPERA 2000-01: rinnovo abbonamenti [illegible] 21/8 alla Banca CR. TORINO DANZA 2000: dal 20/9 al 5/10. XII Festival Internazionale di Balletto. Info: www.teatroregio.torino.it

PICCOLO REGIO G. PUCCINI. CHIUSO PER FERIE

ARCA TEATRO. Corso Giulio Cesare 67 - [illegible] 011 [illegible] 570. NON PERVENUTO

[illegible] Giovani Artisti Lingotto via Nizza 280. NON PERVENUTO

ASSOTOURING RAI. RIPOSO. La campagna abbonamenti per la Stagione Sinfonica 2000/2001 dell'Orchestra Sinfonica Nazionale della Rai avrà inizio lunedì 4 settembre 2000. Per info: tel. 011.810.46.53 / 810.49.61, orario 10-14

CINEMATUTTODI «G. VERDI» piazza Statuto [illegible]

LA STAMPA MARTEDÌ 1 AGOSTO 2000

GROTTA DI BOSSEA IN [illegible]
(VISITA GUIDATA DI UN'ORA E MEZZO)
SCONTO DI 8 MILA LIRE SUL BIGLIETTO
(8 mila anziché 12 mila [illegible])
SCONTO DEL 10% SU TUTTE LE [illegible]
[illegible] OMAGGIO PUBBLICAZIONE [illegible] UNA [illegible]
LEGATA ALLA VAL CORSAGLIA
POSSIBILITA' DI PRANZO CONVENZIONATO A 25 MILA LIRE
INVECE DI 36 MILA LIRE NEI RISTORANTI:
VECCHIA GIACOBBA (0174323141) - CORSAGLIA (0174349109)
MONGIOIE (0174349129)
TAGLIANDO VALIDO OGGI E DOMANI.
[illegible] SONO VALIDE LE FOTOCOPIE.

Tambass, Nobile e Panzini trascinano al successo la compagine biancorossa

Il Montemagno agguanta la finale

Batte il Rocca e domenica a Vignale attacca il Real

Gianfranco Moglietti

La finalissima della XXV edizione del torneo a muro del Monferrato di tambass, sarà Real Castell'Alfero-Montemagno. Il quintetto di Vanni Monaca ha raggiunto la sfida decisiva, aggiudicandosi 19-14 gara 2 di semifinale a Rocca. Gli alferesi avevano già centrato il prestigioso obiettivo sabato, facendo loro 19-14 la partita di ritorno contro il favorito Grazzano. A Rocca è stato un incontro a senso unico con i padroni di casa (Danilo e Claudio Gaetani, Massimo Accossano, Andrea Antonini, Stefano Garrone) in grado di contenere la precisione degli ospiti soltanto nelle prime battute di gioco. Il Montemagno è affidato alla coppia di fondocampisti Stefano Panzini e Filippo Nobile, Carlo Giolo in mezzo e con Ivano Monzeglio e capitan Andrea Rosso davanti. Davanti ad oltre 200 spettatori (i tifosi di hanno accolto con applausi ogni 15 vincente del Rocca, ma non è bastato a trascinare la squadra alla «bella») il biancorossi si sono fatti intimorire, portando a termine la verso la partita decisiva contro il Real. L'incontro ha ricalcato l'andamento della partita di andata: grigioblu di casa bravi ma sprecconi, biancorossi, sempre avanti parziali, perfetti in ogni occasione. Scongiurato anche in questo caso l'eventuale ricorso alla bella. Confusi tra il pubblico di Rocca i giocatori del Real, che hanno cominciato a studiare i loro avversari domenica. Tutti concordi a fare previsioni sull'esito della partita di Vignale. Il bilancio dei due scontri della stagione regolare la formazioni in perfetta parità. Il Montemagno si aggiudicato la partita di andata 19-8, il Real ha risposto imponendosi in trasferta 19-15. Sospesi gli handicap (campo più corto di 5 metri e battuta a muro) di cui hanno usufruito fuori casa gli alferesi.

Serie B. Il Cortanze si allontana dai play out, scivolando al terzo posto in classifica, a due punti dal solitario Bonate Sopra. Il Castell'Alfero non ha fatto sconti ai «cugini» (Romanelli, Atzori, Cussotto, Anselmo, Veltuval. Nel derby di ritorno i biancoblu (già matematicamente promossi per finale scudetto di categoria) si sono imposti 13-11. Falsa partenza per gli alferesi (Sampietro, Ferrero, Medesani, Redoglia, Cestari) che dopo i primi due trampolini, si trovati sotto 5-1. «Ancora una volta Sampietro ha avuto problemi ad ginocchio - spiega Mauro Perissinotto, direttore tecnico del castell'Alfero -. Ho dovuto spostarlo al posto Medesani». Una che ha fruttato sei giochi di fila, dando il via alla corsa verso la vittoria finale.

La formazione del Montemagno che domenica sfiderà il Real a Vignale

Un'isola

Franco

Chissà anche quest'anno, domenica a Vignale, si ripeterà il «miracolo» di ogni finale del torneo a muro di tambass: folla, clamore, bagarre dialettica. Come il tamburello fosse ancora quello di una volta: paesi che sfornavano talenti a ripetizione, rivalità campanilistiche che mettevano in scena, sul palcoscenico rusparte degli sferisteri, personaggi straordinari, anche nella loro singolarità. Maschere di un'epopea contadina ormai dissolta.

I colpi tambass, un tempo, segnavano le dedicate gioco, nei pomeriggi di polvere, d'estate. Quel rintocco si è fatto flebile, quasi impercettibile: la realtà è che non si gioca quasi più, sulle piazze.

E gli organizzatori di questa competizione unica, a suo modo straordinaria, devono inventarsi ogni anno regole e formazioni per consentire di dare dignità ad un torneo ormai enormemente impoverito sul piano tecnico. Dove manca la classe supplisce con l'entusiamo, la genuina voglia di mettersi , passione che fa da collante alle «imprese» di giornata.

Real-Montemagno è comunque una bella finale: inedita, impeevedibile, incerta. E si gioca nella cornice ideale: il campo monferrino, all'ombra dei tigli, è dei «templi» della specialità.

Ma basta un giorno per dire che il tambass è risorto? E immaginare che ci sia futuro tra queste colline per gioco dove l'età media dei praticanti supera, in abbondantemente, i quarant'anni?

Si cerca di rivitalizzare il movimento, anche con iniziative come quella di Corrotto, a Cocconato: sfide «testa a testa», come volta, tra i campioni. C'è chi dice che il tambass monferrino ha saputo stare il «passo con i tempi». Il fornisce come alibi quella di uno sport divenuto ormai internazionale. Ma basta guardare ai risultati della Coppa Europa per club disputata domenica a Bonare Sotto (Bg) per rendersi conto della pochezza del movimento: tedeschi e francesi umiliati (13-0 e 13-1) nei rispettivi match con Borgosatollo e San Paolo Argon. E' un tamburello, quello nostrano, nel quale gli schemi prevalgono sulla fantasia, la regolarità sulla potenza. Un gioco «scientifico» che ha perso l'accento della poesia. E il «muro» è un'isola che rischia di dal mare del nulla.

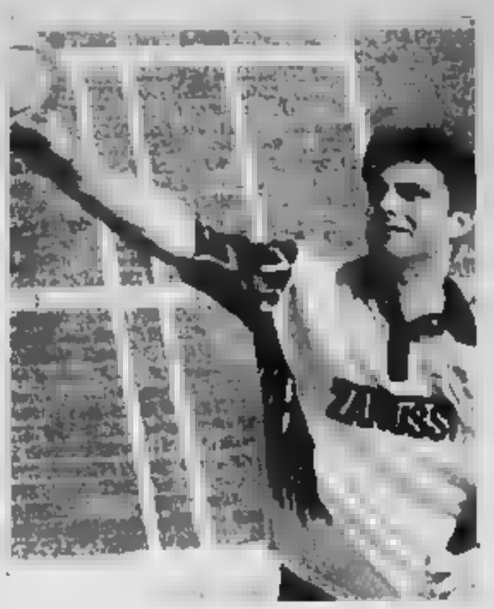

Il talento francese Ludovic Pastor (a sin.) e il vignalese Alessio Monzeglio, che saranno avversari nel torneo di Cocconato

Gli assi in campo a Cocconato

Giovedì scatta il torneo «Numerouno»

Giovedì, sul campo privato di Pino Corrotto, a Cocconato, prenderà il via «Numerouno», torneo singolare di tamburello che mette di fronte sei tra i più forti giocatori italiani. La presentazione dei protagonisti è curata dal camponissimo Aldo «Carot» Marello. Dopo Andrea Petroselli e Franco Zeni (le schede sono state pubblicate sabato 22 luglio) tocca a Ludovic Pastor e Alessio Monzeglio: sarà la volta di Alberto Botteon e Alberto Marconi.

ALESSIO MONZEGLIO

Per la verità nessun esperto pare nutrire troppe speranze su Ludovic Pastor, figlio del Sud francese, come vincitore in una competizione così importante e di così grande livello tecnico ed agonistico. Le scarse fonti di informazione lo descrivono come giocatore di rendimento decisamente superiore alla media ed i talet-scouts nostrani che hanno potuto assistere alle sue esibizioni ne parlano in toni entusiastici ma l'ambiente casereccio del campionato francese e l'impossibilità logistica e geografica di potersi misurare altre realtà costituiscono un deterrente potenziale non facilmente quantificabile.

Ludovic è nato a Vendemian, patri del mito del tamburin d'Oltralpe, quell'Helian Coste che disputò un campionato, più ombre che luci, nel Cerrina durante i mitici Anni '70; e che impressionò con la sua straordinaria battuta gli spettatori sullo sferisterio del «fu lago di Codana» in una torrida estate del '68 durante uno dei perfotfici incontri tra le nazionali d'Italia edi Francia. Da allora il tambass nostrano ha compiuto sforzi e giganteschi passi in avanti passando in breve da trastullo domenicale a sport vero, con regole e precise impostazioni organizzative.

E toccherà proprio al ventinovenne francese cimentarsi nella gara di apertura contro Botteon, il campione, alle 17 di giovedì sullo sferisterio Corrotto di Cocconato: basteranno pochi colpi, pochi secondi per scoprire cosa si nasconde dietro l'incognita Ludovic Pastor. Nazionale dall'89, campione francese serie A nel '97 e vincitore delle ultime tre edizioni del tamburello d'oro riservato al miglior giocatore transalpino. Di certo saremo in molti ai bordi del campo chi per curiosità, chi per spirito revanscistico o soltanto per verificare se le congetture e le previsioni corrispondevano alla realtà più attuale. E torneremo con la mente e la fantasia indietro di pochi mesi ad una sera d'inizio estate 2000 quando la gioia dei tifosi pallonari si trasformò in tragedia e mancammo l'Europa per una manciata di secondi proprio contro gli «odiati» cugini. Una vittoria del buon Ludovic sarebbe a questo punto un boccone troppo amaro da digerire, un macigno troppo pesante da sollevare una goccia d'acqua capace di far traboccare tutti i vasi del mondo. Bienvenu Ludovic et a bientot.

Per la prima volta un giocatore straniero fa parte dei «magnifici 6»

«Dai muri monferrini alla Nazionale» il riassunto di una carriera già prestigiosa a soli 24 anni. Ecco le credenziali di Alessio Monzeglio vignalese purosangue, 5 volte vincitore del Torneo a muro del Monferrato ed ora accasato presso una delle formazioni più blasonate dell'intero circuito nazionale del tambass che conta. I dirigenti del Castelferro, la squadra degli Anni '90, devono sostituire un partente Bonanate e senza pensarci su troppo affidano al ragazzotto-bombarolo le sorti del fondo campo, accanto al mancino Petroselli con il quale forma le «twin towers» più alte del tamburello giocato: spettacolo nello spettacolo!

Negli ultimi tempi ha affinato di molto la sua tecnica insistendo sulla sbracciata di braccio largo, diventato suo marchio di qualità continua ad essere vincente e temibilissimo sugli sferisteri appoggio e personalmente lo considero il giocatore più completo, proprio **per la sua versatilità e predisposizione ad ogni tipo di situazione.**

La differenza di età è la, ormai, differente caratura sportiva mi ha permesso poche volte di misurarmi con Alessio, anche se come avversario dimostra educazione e buone maniere fu sullo sferisterio di Castell'Alfero circa due anni fa che incrociammo i tamburelli durante un Cunico-Calbianetto, squadra dove Alessio stava affinando la sua tecnica prima del grande balzo in serie A. Poi la sua crescita ed il mio calo crearono una linea di demarcazione troppo evidente ed uno spazio davvero infinito.

E adesso, finalmente, anche per Alessio si spalancano le porte del prestigioso 1 contro 1, dove si troverà di fronte altri atleti bramosi di dimostrare la classe e le capacità reali del loro bagaglio tecnico e mentale. È doveroso rimarcare come tutti i 6 giocatori presenti al torneo non superino i 30 anni e che tutti nonostante la giovane età siano da tempo nell'orbita delle grandi formazioni. Ci troviamo di fronte ad una fase delicata della storia del tamburello, sport che adesso sforna non solo ottimi giocatori ma atleti veri, accentuando la differenza tra i buoni ed i meno buoni relegati sempre più in basso perchè il salto di qualità diventa quotidianamente sempre più difficile. E se vogliamo un prototipo del vero atleta eccolo qua' Alessio Monzeglio da Vignale passato in poco tempo dai muri monferrini alla nazionale.

Natta, il «mulatore» domato

A Castell'Alfero prima ha illuso poi è crollato col suo Grazzano

CASTELL'ALFERO

Il campione è andato al tappeto al penultimo round.

Fulvio Natta ha lasciato così il ring della XXV edizione del «Torneo del Monferrato». E' un ko tecnico, contato dall'arbitro nel momento in cui i blurarancio alferesi hanno centrato il diciottesimo gioco.

C'erano 800 spettatori sabato pomeriggio allo sferisterio di Castell'Alfero, per vedere il fuoriclasse andare a sfidare la sorte, cercando di ribaltare una situazione compromessa dopo la pesante sconfitta di Grazzano.

Per metà partita l'impresa è sembrata possibile, poi dal 10-10 le risorse di energie del fondocampista biancoblu, sono improvvisamente venute meno. Nello stesso momento il nervosismo del campione alle corde, ha cominciato a venire fuori incontenibile. Colpendo alla cieca, investendo ogni errore dei compagni. Una resa che brucia. Un addio che fa male.

Due anni fa, l'ultima partita sotto i bastioni del bombardiere grazzanese aveva la sua vittoria con il Castell'Alfero, nella finalissima contro il Moncalvo.

Dopo un anno di emigrazione a campo libero, priva di grosse emozioni proprio con il Castell'Alfero, Natta ha fatto rientro nel torneo a . Una decisione che è arrivata come un terremoto nel mondo tamburellistico monferrino, con scambi di opinioni roventi già nelle riunioni di preparazione,e polemiche e tensioni, prima, durante e dopo le partite.

«Costringendomi a giocare con la limitazione di poter scegliere compagni di squadra "deboli" sulla carta - ha sempre sostenuto il giocatore - mi è stata tolta in partenza la possibilità di vincere il torneo».

I suoi compagni di squadra gli sono stati sempre vicini ma in più di un'occasione, come è successo nella sfuida decisiva di Castell'Alfero, sono stati costretti a difendersi dai insulti del loro leader, che nei momenti di foga agonistica, è sembrato perdere il controllo, prima Dessimone poi con Giroldo.

«Anche se avessi qualche anno in meno - ha detto Natta (34 anni) - non potrei giocare da solo, come hanno sostenuto gli organizzatori del torneo. Il tamburello è lo sport che amo, quest'anno mi preparato grande cura. Ho sera prima delle partite non mai uscito, ho fatto un grosso sacrificio. Non ho mai capito perchè sia stato così penalizzato». [gi. m.]

Il grazzanese Fulvio Natta

Il giovane atleta Blue Roller ha gareggiato a L'Aquila nella categoria «Jeunesse»

Costarella sfiora il podio in Europa

In testa dopo due prove, si è poi piazzato quarto

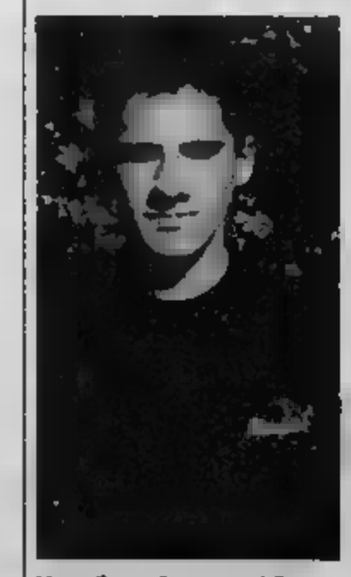

Mauro Costarella, quarto agli Europei

ASTI

Si conclusi a L'Aquila i campionati Europei giovanili di pattinaggio artistico a . Riservati alle categorie Cadetti (anni di nascita '86 e '87) e Jeunesse (anni di nascita '84 e '85), hanno visto la partecipazione, oltre alle a quelle italiana, delle Nazionali di Slovenia, Austria, Belgio, Spagna, Francia, Germania, Svizzera, Gran Bretagna, Olanda, Portogallo.

Fra le giovani promesse europee in gara nelle specialità (obbligatori, libero e combinata di singolo maschile e femminile, coppia artistico, coppia danza) c'era anche l'astigiano Mauro Costarella, tesserato per la Blue Roller ed allenato da Stefania Leone a Daniela Ghidella: sedici anni appena compiuti, ha indossato la maglia azzurra per la seconda volta.

Impegnato negli esercizi obbligatori per la categoria Jeunesse, Costarella ha conquistato la quarta posizione finale che, pur soddisfacente, non rende piena giustizia alle sue attuali quotazioni. In dopo i primi due esercizi, pur incappando in errori evidenti, l'astigiano non era impeccabile anche nel terzo: chiudeva la gara con il terzo miglior punteggio complessivo che non era tuttavia sufficiente a garantirgli un posto sul podio.

Le classifiche del pattinaggio artistico non tengono infatti conto del solo punteggio ma anche di altri aspetti: una alchimia numerica che nell'occasione ha significato quarta posizioni definitiva. La vittoria è andata ad uno spagnolo.

«Al termine della gara - commenta Costarella - forse leggendo in volto l'insoddisfazione per il verdetto il tecnico che ci ha seguiti, Laura Ferretti, e il ct Antonio Mario si sono complimentati con ed il mio compagno di squadra: hanno detto che la nostra gara era da medaglia».

CICLISMO

Oggi si corre il «Colli del Barbera d'Asti» che assegnerà anche il titolo regionale di categoria

A Belveglio sfida sui pedali tra i talenti under 23

In gara la maglia tricolore Gavazzi e gli astigiani Berta e Pistamiglio

Federico Berta, oggi in gara a Belveglio

Carlo Lisa

BELVEGLIO

Le colline che circondano Belveglio fanno oggi da suggestivo scenario all'importante gara ciclistica a livello nazionale, riservata alla categoria under 23, denominata «Colli del Barbera d'Asti e dei parchi naturali Rocchetta Tanaro e della Val . Nel ricordo di Masuello e Romolo Biglia, appassionati sostenitori ciclismo e promotori di iniziative a sostegno del paese, saranno al via (verrà dato dal presidente della Fci Giancarlo Ceruti) circa 160 dei 194 corridori iscritti, con alcuno delle più promettenti speranze del ciclismo italiano. A calamitare l'attenzione degli sportivi astigiani anche la maglia tricolore di Nicola Gavazzi e gli «enfants du pays» Federico Berta di Maranzana e Omar Pistamiglio, originario di Asti. Berta, portacolori della Resine Ragnoli e compagno di squadra di Gavazzi, il papà Pierino (indimenticato ex professionista) nelle vesti ds, è reduce da una stagione trionfale, con vittorie ad Ovada, nella quinta tappa del Giro delle Regioni, in due frazioni della Fleche du Sud in Lussemburgo, nel Trofeo «Broglia Marzè» a Soprana (Biella) e un terzo posto al campionato italiano, che lo hanno portato nel «giro» azzurro. Pistamiglio, che la maglia della Frangi-Sintofarm, invece un'annata condizionata dal servizio militare. Ultimamente è però arrivato un promettente terzo nel Trofeo Lomanighese alle spalle dell'ucraino Popovych e dell'austriaco Jauk.

La corsa odierna, valida anche per l'assegnazione del titolo piemontese under 23, è organizzata dal Gs Gerbi di patron Luciano Cerrato, in collaborazione con il Circolo «Belveglio Insieme» e i comuni di Belveglio, Mombercelli, Incisa Scapaccino, Vinchio, Cortiglione, Rocchetta Tanaro e Masio. Il comitato organizzatore è presieduto da Claudio Trinchero.

Al via le miglior formazioni dilettantistiche italiane. I team piemontesi in gara Brunero, Olmo Atplast, Cervaschese e Gravellona Toce.

Ritrovo alle 12, al circolo «Belveglio Insieme», partenza alle 14,15. L'arrivo è previsto verso le 17.15.

Il percorso, di 124 chilometri, si su tre circuiti e interessa prima le località di Belveglio, Masio (traguardo volante), Moglietti, Mombercelli, Belveglio (1 giro), poi Belveglio, Bricco (Gran premio della montagna), Comalea, Rocchetta Tanaro (1v), Ronchi, Tocco (GPM), Mombercelli (TV e GPM), Vinchio (GPM), Incisa, Cortiglione (GPM), Belveglio (2 giri) e infine: Belveglio, Tocco, Piana, con arrivo a Belveglio.

La quinta edizione, riservata agli under 21, fu vinta dal napoletano Salvatore Scamardella della Velutex davanti al compagno di squadra Lorenzo Bernucci e a Claudio Salvi della Sintofarm.

Andiamo in Borsa con oltre 100.000 clienti e un milione di idee.

Il 30 luglio 1996 Luigi Orsi Carbone ha una grande idea: il TeleFox, un minicomputer che consente ad aziende e famiglie di scegliere l'operatore telefonico per loro più conveniente. Per lanciarlo, con altri imprenditori, fonda Planetwork: un dipendente e zero clienti.

Oggi il gruppo ePlanet ha 225 dipendenti ▪ oltre 100.000 clienti di cui 30.000 imprese, tra le quali Giorgio Armani, CED Borsa, Marzotto e Pirelli.

ePlanet sta cablando i principali capoluoghi di provincia e distretti industriali d'Italia per portare la fibra ottica direttamente nelle aziende e offrire servizi integrati di telefonia, Internet ▪ dati.

Con Andersen Consulting ha realizzato una alleanza per l'accesso e l'utilizzo via WEB di applicazioni informatiche (ASP) e lo sviluppo di piattaforme di e-commerce per le piccole e medie imprese.

Con AEM, Banca di Roma, Ifil ▪ altri prestigiosi partner ha promosso Dix.it, il consorzio per l'UMTS, i cellulari di terza generazione.

I risultati ottenuti finora non sono un traguardo ma il punto di partenza per la realizzazione di altre grandi idee.

TELEFONIA INTERNET DATI VIDEO

www.eplanet.it

ePlanet FAST THINKING PEOPLE

ESTATE OPEL HA IL CLIMATIZZATORE COMPRESO NEL PREZZO.

Con l'estate Opel iniziano le irripetibili offerte climatizzate dei concessionari.

Corsa climatic con climatizzatore, servosterzo, airbag, alzacristalli elettrici e chiusura centralizzata; **Tigra climatic** con climatizzatore, airbag, servosterzo e hi-fi CAR 400; **Astra climatic** con climatizzatore, doppio airbag e ABS; **Vectra** con climatizzatore, ABS, doppio airbag e airbag laterali.

Tutte a prezzi irripetibili.

CREDIT
Sta dalla tua parte.

Prezzi chiavi in mano. I.P.T. esclusa. Offerte non cumulabili con altre iniziative in corso.

PRESSO I CONCESSIONARI

GI-EMME
BIELLA
14
Tel. (015)

COSSATO
Via XXV Aprile, 2
Tel. (015) 984.00.83

AUTOSOCIALE
VERCELLI
Via W. Manzone, 115
(0161)
www.autosociale.com

ALLIATA
BORGOSESIA
Via Varallo, 127
Tel. (0163) 22.883

OPEL

Parla la prima testimone di giustizia uscita da una famiglia della 'ndrangheta

«Io, rinnegata anche da mia madre»

Le hanno ucciso il fratello e il marito
Ora vive nascosta e sotto protezione

Alberto Gaino

Le hanno bruciato l'auto e continua a ricevere minacce miste a blandizie Uno zio di Roma le ha promesso duecento milioni se lei smette di collaborare

«Sono la sorella di Stefanelli Antonio e la nipote di Stefanelli Antonino, entrambi uccisi il primo giugno 1997, e sono anche la vedova di Marando Francesco». Cominciò con queste parole la collaborazione con l'autorità giudiziaria di Maria Stefanelli, la prima testimone di giustizia uscita da due famiglie di 'ndrangheta, la sua e quella del marito che avevano iniziato a colpirsi senza pietà.

Persino la madre l'ha rinnegata, forse solo per proteggere gli altri figli dalle mani lunghe della vendetta. Maria vive con la sua bambina, a sua volta protetta da una nutrita scorta. Ha 35 anni e l'espressione dura di chi ha già visto e consumato emozione. Ma se quegli occhi t'accorgi che appartengono a una persona braccata. I capelli hanno un taglio maschile e anche il viso dai tratti sembra esprimere «la scelta uomo contro tutti». A Maria hanno bruciato l'auto nella terra di nessuno in cui vive da due anni. e blandita: uno zio materno, ginecologo a Roma, l'ha contattata per telefono e le ha promesso per conto di «quelli là» che nessuno le avrebbe fatto del male. «Sei giovane e devi vivere. Sono disposti a darti 200 milioni».

Torino, un anno prima, aveva saputo il nome guardaspalle del fratello e dello zio che i due erano stati uccisi insieme a una terza persona. E da chi. «Conosci pure gli assassini di mio marito?» chiese a lui su una panchina della cupola dell'ipermercato Le Gru di Grugliasco mentre l'uomo si guardava intorno freneticamente. Come chi si aspetta un agguato dietro ogni angolo. «Non so niente», le mentì dopo i fratelli.

«Quella telefonai in questura cercando di camuffare la voce», per dare la notizia in forma . Tempo dopo, cominciò a confidarsi con un maresciallo dei carabinieri della stazione di Varazze, dove Maria si era trasferita a seguito alle scomparse del marito. Poche parole per volta, rivelatrici e, il sottufficiale coltivava il colpo investigativo di tutta una carriera senza farne cenno ai superiori, a Torino fu liquidato anche il guardaspalle che aveva rivelato a Maria come e dove erano scomparsi il fratello e lo zio di lei. Il primo interrogatorio della donna è di alcuni giorni dopo, il 2 febbraio 1998.

Erano trascorsi sette dall'esecuzione di Antonio e «Nino» Stefanelli che Maria e la procura della Repubblica attribuiscono al cognato Domenico Marando, in base al racconto fatto a lei dall'ultima vittima di questa faida, il guardaspalle Roberto Romeo. Il marito della donna, Francesco, a sua volta assassinato nell'aprile del 1996: il suo cadavere venne trovato carbonizzato in un bosco della Val di Susa il 3 maggio successivo. Più recentemente si è suicidato nel carcere di Alessandria Rocco Stefanelli, un altro fratello di Maria. Ha lasciato un biglietto: «Solo mi avete lasciato tutti e solo me ne vado.... Chiedo scusa solo a . Un bacio alla bambina... ucciso mio cognato. Chi sono per averlo fatto!». Pure lui aveva deciso di collaborare con l'autorità giudiziaria e la sorella era la sola persona rimastagli. Ma non le aveva rivelato il suo segreto.

Il processo contro la cosca si svolge davanti alla Corte d'assise presieduta da Alberto Bernardi

Anche Antonio Stefanelli, rispettato dai cognati, aveva sempre negato con Maria e lei, credendogli, la difendeva con la famiglia del marito. Nata ad Oppido Mamertina, nella Calabria profonda, aveva respirato la cultura omertosa di quelle parti chiusa nella casa dei suoi, futuri trafficanti di droga che avrebbero messo radici nella Riviera di Ponente. Sposando Marando, clan di Platì trapiantato a Volpiano, Maria sapeva che sarebbe andata incontro a un'esistenza tutt'altro che tranquilla. E nel 1995 seguì il marito, latitante dopo un'evasione, sulle montagne dell'Aspromonte. Ma forse non si aspettava il peggio, come chi, immerso in una realtà di morte, ne riconosce il segno solo quando ne è toccato. Tanto meno si sarebbe attesa di ritrovarsi oltre, come è stato per lei diventando una vedova della vita. Rintanata chissà dove. Ha raccontato tutto e preso ogni volta «che mia madre ha smentito... mio fratello ha smentito... mia sorella ha smentito». Per paura di un'ulteriore vendetta dei più forti rivali. «Madre coraggio» di un tempo di agguati, omertà, morti di droga e per la droga, Maria Stefanelli ha attraversato sino in fondo quel territorio di sangue e vendette, e di donne che piangono in silenzio i propri uomini.

INDAGINE SUL DERAGLIAMENTO

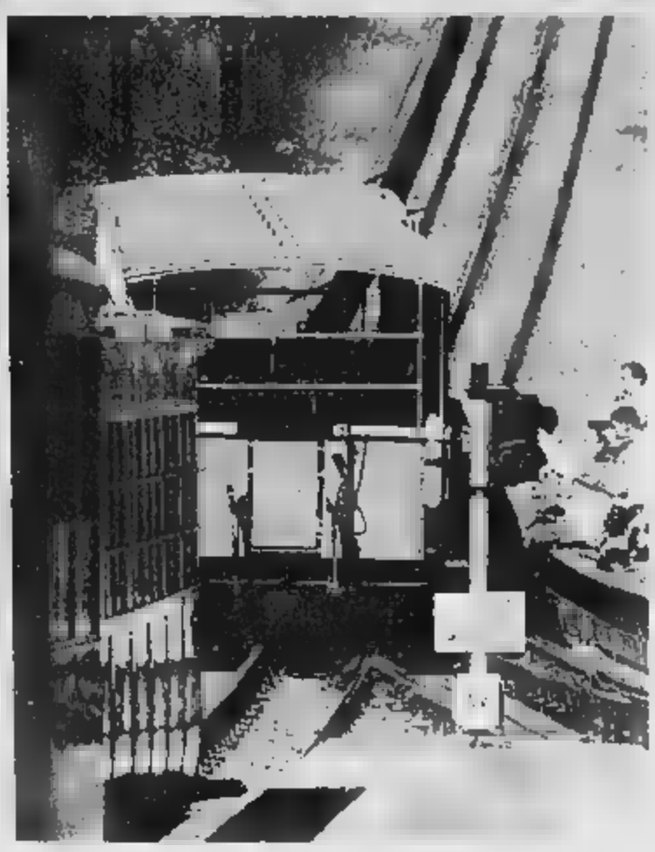

La cremagliera finisce in Procura

Potrebbe avere una spiacevole coda giudiziaria il deragliamento del trenino a dentiera Sassi-Superga, che domenica pomeriggio ha lasciato a bocca asciutta centinaia di turisti che speravano di raggiungere la Basilica con gli antichi vagoni tranviari dell'Atm. Il procuratore aggiunto Raffaele Guariniello ha infatti aperto un'inchiesta per accertare se sia stata garantita la sicurezza nei pubblici servizi e se al termine degli ingenti lavori di ristrutturazione della linea a cremagliera (costati circa 23 miliardi) sia stato effettuato un corretto collaudo dei binari e degli scambi.

La tranvia a dentiera è tornata in funzione il 1° luglio dopo due anni di lavori, durante i quali è stata rifatta la linea e sono stati completamente recuperati i vagoni e le stazioni di partenza e arrivo. Nel primo mese di esercizio la Sassi-Superga ha trasportato oltre 15 mila passeggeri, punte di 1.500 la domenica e nei giorni festivi.

Un bambino è sballottato fra Roma e Torino e fra aule di tribunali dopo la separazione di padre e madre

Luca divide genitori e giudici

Sentenze opposte sul suo affidamento

Giorgio

L'odissea del piccolo dura da quando la coppia non è riuscita a trovare un accordo sul figlio

Storia di genitori incapaci di trovare un accordo fra loro, se non altro per il bene del figlio. Storia di Tribunali che prendono decisioni opposte e contrapposte. E soprattutto storia di un bambino di 8 anni sballottato fra Roma e Torino, fra madre e padre, fra aule di giustizia e servizi sociali.

C'è tutto questo nella vicenda purtroppo non a lieto fine di Luca, ragazzino di Roma affidato al padre, portato a Torino dalla in bilico fra le due città in che si conclude un'incredibile iter giudiziario che ha già coinvolto Tribunale dei Minori e Corte d'Appello della Capitale; Tribunale dei Minori, Corte d'Appello, Procura della Repubblica e giudice tutelare di Torino. Oltre a carabinieri, assistenti sociali e consulenti in psicologia.

L'odissea di Luca inizia a fine '97 quando il Tribunale dei Minori di Roma, in seguito io dei genitori, di affidarlo al padre Paolo M., un imprenditore che è a Frascati. La madre Anna Rita P., agente di polizia penitenziaria in servizio a Verbania e successivamente a Torino, la Corte d'Appello non riesce a far modificare l'ordinanza del Tribunale: il bambino deve rimanere a Frascati o lei potrà averlo con lei soltanto a Natale, Pasqua e durante le vacanze estive.

Sembra una soluzione dolorosa ma definitiva, invece Rita non si arrende. Nel luglio dell'anno scorso la donna preleva il figlio per le ferie, ma quando scade il periodo Luca non torna a casa. Da Torino arrivano certificati su certificati medici, dicono che il bimbo è malato e non può affrontare il viaggio per Roma. Nel frattempo la donna (assistita dall'avvocato Enzo Sateriale) presenta una denuncia al Tribunale dei Minori di Torino, accusando l'ex convivente di maltrattamenti, e lo denuncia alla Procura, affermando di essere stata picchiata e insultata da Paolo M.

L'autunno è decisamente caldo. Da Roma arriva un provvedimento della Corte d'Appello che respinge l'istanza della donna e conferma l'affidamento del bambino al padre, ma intanto Anna Rita iscrive Luca alla terza elementare in una scuola torinese e si rifiuta di riportarlo indietro. A novembre giunge anche una sentenza del Tribunale dei Minori subalpino, che invece dispone l'affidamento temporaneo alla madre. Paolo M. (che da luglio non ha più visto il figlioletto) ingaggia un detective e riesce a scoprire dove vive e quale scuola frequenta. Fa la spola fra Torino e Frascati, si affida all'avvocato Magda Morra e a parlare con i giudici minorili.

Il 5 gennaio di quest'anno il Tribunale fa un piccola retromarcia, ordina ai genitori di collaborare con i servizi sociali e minaccia di mettere in dubbio la potestà genitoriale; mentre la Corte d'Appello di Torino (alla quale si era rivolto il padre) conferma la sistemazione temporanea in casa della madre ma al tempo stabilisce che il 15 giugno Luca debba ritornare a Frascati.

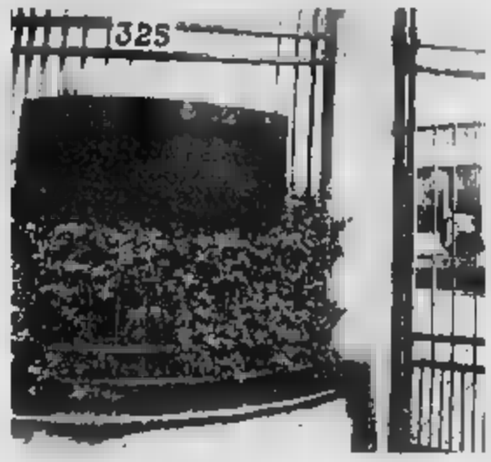

Nella vicenda sull'affidamento del bambino sono intervenuti anche Procura e Tribunale di Torino

Negli ultimi mesi si susseguono altri tre provvedimenti. Nell'ordine: il Tribunale dei Minori dispone che il bambino trascorra il padre i primi 20 giorni di agosto; mentre il giudice tutelare ordina incontri fissi settimanali (che però non avvengono) e stabilisce che Luca - volta finite le vacanze - rientri a Roma il 1° settembre. Poi, però, in data luglio lo stesso giudice tutelare constata che il bambino non sembra aver intenzione di le ferie la famiglia di Paolo e richiamandosi ai vari orientamenti della Cassazione, che tengono conto anche del parere del minore, si rifiuta di disporre l'accompagnamento «coatto». La sentenza si conclude con l'invito ai genitori «di rivolgersi a un Centro di mediazione familiare e di seguire le indicazioni degli esperti».

Fine dell'ultima puntata. Il prossimo episodio andrà in onda al termine delle vacanze estive.

IN BREVE

LIGURIA VALLE D'AOSTA

Alluvione, no delle banche ai mutui agevolati

ALESSANDRIA. La legge che permette alle imprese alluvionate nel '94 di rinegoziare i mutui, portando il tasso d'interesse dal 6 all'1,5% non viene accettata dalle banche, la cui associazione (l'Abi) ha fatto ricorso al Tar del Lazio. Sono interessati 4200 imprenditori in tutto il Piemonte, di cui 2000 nel solo Alessandria (l'unica banca che per ora rinegozia i mutui è proprio la Cassa di Risparmio cittadina). La situazione è stata discussa ieri in Comune, presenti comitati alluvionati, amministratori e parlamentari. La Regione, che ha chiesto un incontro urgente con l'Abi, appoggerà il Governo nella causa al Tar e istituirà uno sportello per aiutare le aziende alluvionate nelle trattative con le banche.

Il collaudo la prima

BIELLA. Dovrebbe essere collaudata oggi la prima dalle Fs a spese (anche) della Provincia. Ma la guerra con le Ferrovie è tutt'altro che finita. La giunta Scanzio fin sempre intenzione di chiedere i danni, per il mancato rispetto della convenzione siglata nel '. La settimana un dirigente Fs ha parlato col presidente, che però non cambia idea: «La procedura legale va avanti».

Peperoni astigiani contro tutti

COSTIGLIOLE D'ASTI. Peperoni a confronto , con il Laboratorio del gusto Slow Food, nell'ambito della mostra-mercato del «quadrato d'Asti». Quest'ultimo sfida, alle 11, esemplari di Campanta Carmagnola e Olanda. In programma valutazioni tecniche e degustazioni. La sentenza prima della premiazione dei produttori alle 12 in piazza Bovetti, che esporranno il «quadrato» dalle 9.30.

Da Parigi con 740 grammi di c nel bagaglio

DOMODOSSOLA. La guardia di finanza di Domodossola ha arrestato una cittadina del Ghana, residente in Francia, che viaggiava con 740 grammi di cocaina pura. La donna, che si trovava sull'Euronight Parigi-Venezia, è stata fermata alla di Domodossola durante i controlli doganali. I militari, non convinti delle risposte sul perché del suo in Italia, hanno controllato il bagaglio scoprendo in alcune confezioni di prodotti di igiene intima delle bustine di cellophane contenenti la cocaina. In tutto 600 grammi, più altri 140 celati nella borsetta. La droga è stata sequestrata e la donna, fatta scendere dal treno, è stata sottoposta ad altri accertamenti e quindi trasferita in carcere a Novara, dov'è a disposizione dell'autorità giudiziaria.

Impossibile dare i fondi del Comune al turismo

AOSTA. Il Consiglio comunale di Aosta ha deciso di destinare gli avanzi di amministrazione all'incremento di attività turistiche. La proposta era stata avanzata dal consigliere Zucchi del gruppo An-Ccd è stata respinta perché, spiega l'assessore al Turismo Daniela Piasset, «non è possibile utilizzare tali fondi per iniziative promozionali-turistiche».

Cervetto, in fiamme gli abiti di Carnevale

VERCELLI. Un incendio doloso ha distrutto il deposito del Comitato Carnevale Cervetto, il rione che negli ultimi anni ha conquistato il maggior numero di vittorie nelle sfilate cittadine. Sono andati distrutti alcuni costumi, il rimorchio di un carro allegorico, un centinaio di sedie e altro materiale. L'ingresso è stato forzato ed è stato appiccato il fuoco.

Ha trascorso metà della sua vita in carcere: non sono un santo ma ho mai venduto droga

«E adesso non chiamatemi nonno eroina»

Va agli arresti domiciliari l'uomo di 75 anni accusato di spaccio

Massimo Numa

Fortunato Andolina, 75 anni, è stato arrestato per spaccio di droga (due dosi di eroina, cedute rispettivamente per 30 e 35 mila a due giovanissimi tossicodipendenti torinesi) dagli agenti del commissariato «Dora Vanchiglia». E' troppo vecchio per la galera e i giudici lo hanno messo agli arresti domiciliari nella sua casa, in affitto dal Comune, di via Bonelli 1, mila lire al mese d'affitto, quarto piano, alle spalle di piazza Filiberto. Ieri è stato convalidato l'arresto.

Più della metà della sua vita l'ha trascorsa in carcere. Quarant'anni di galera e oggi la galera è un monolocale ingombro di rifiuti. Piccolo, minuto, capelli e barba incolta. Spacciatore a 75 anni? «Infami. Due infami mi accusano perché gli spacciatori sono loro. Io lo so, perché passo le mie giornate a Porta Palazzo e so tutto di quel che accade in zona. E cinque milioni, i miei risparmi, mi hanno sequestrato...».

E' un fiume in piena il più vecchio pusher di Torino: «Dunque, quattro anni fa, prendo dall'Inps 24 milioni di pensione arretrata. Soldi in banca non ne ho e qual che restava era qui, in un cassetto. M'erano rimasti appunto i cinque milioni, con la mia pensione compresa, circa 700 mila lire al mese. E ora sono alla fame. Se non fosse per i vicini che mi danno qualcosa... Devo pagare l'affitto, le bollette, come faccio?».

E' dal 28 luglio, il giorno dell'arresto, che Andolina passa le sue giornate in via Bonelli. «Mi accusano gli infami. E dicevamolo: io a Porta Palazzo faccio qualcosa, mi trovo una collanina, mi vendo un telefonino... ma droga no. Non voglio rovinare i ragazzi che potrebbero essere miei nipoti». Però, nel libro mastro dei precedenti penali la parola droga compare più di una volta: «Una sola, poca roba, il carcere l'ho fatto per qualche rapina. Reati seri, allora ero un bambino. Gli spacciatori mi chiesto di da tramite con i tossicodipendenti. Mi davano cinquemila a bustina, non ho voluto. bastavano per vivere la pensione e i miei risparmi». Frutto della droga? «Macché. L'ho già detto, bastava controllare se è vero o no che l'Inps mi dieda gli arretrati. Le sembra la casa uno che venda l'eroina?».

Andolina vive infatti in condizioni pietose. Ma questa è un'altra . In realtà la polizia lo ha bloccato un istante dopo il passaggio della bustina di droga. «Sì, mi sono sentito una mano sulla spalla. Fortunato, questa volta ci sei. Vieni in questura, dicono. Avevo nel portafoglio quattrocento . Esco sempre di casa con quella cifra. I soldi mi servono per i miei affari, ci arrotondo la pensione, sono pure malato».

E la famiglia? «Solo mi hanno lasciato. Tutti. E ora qui, ho bisogno d'aria. Non posso stare a casa tutto il giorno. Qui fa freddo d'inverno e caldo d'estate». Ha il corpo segnato dai tatuaggi, risalgono a un tempo in cui non erano di moda. Nomi di donna, Maria, Debora («E' mia figlia»), la pelle bruciata da un ago che ha seguito percorsi incerti. Ricordi dei tour nelle carceri di tutta Italia: «Mi vergogno di essere agli per lo spaccio. Sono vecchio non rimbambito. Se quei cinque milioni fossero arrivati dall'eroina, non li avrei certo tenuti in Non mi va di passare per fesso con gli amici». Sarà vero, ma nonno Fortunato ci le testimonianze dei due tossici. Le dosi, hanno detto, le hanno comprate da lui, dal «vecchio».

Per il lavoro festivo

In agitazione i dipendenti Ikea di Grugliasco

I dipendenti del supermercato dell'arredamento Ikea hanno dichiarato lo stato di agitazione contro la proprietà del gruppo svedese. La protesta, partita dalla di Grugliasco, si è estesa in tutti gli stabilimenti del gruppo presenti in Italia. Sindacati e rappresentanti della proprietà si sono incontrati nei giorni scorsi per discutere della aziendale, il premio di produzione e di alcune agevolazioni da inserire nel contratto integrativo. Ma l'accordo non è raggiunto e ci è arrivati a una rottura delle trattative. Al centro dello scontro c'è il lavoro festivo che - secondo i dipendenti - dovrebbe essere facoltativo e pagato il 130%. Ipotesi dalla proprietà, a cui è riferito il segretario della Cgil, Aziz Ezzaaf, in Italia da dodici anni e magazziniere a Grugliasco da dieci. Dice il sindacalista: «Se la questione non verrà risolta entro i prossimi giorni proclameremo uno sciopero nazionale».

NO
TO 100 Mhz - CN 94.300 - AT 91.800 - VC, BI, NO e VB 94
Giornale Orario del Piemonte (in collaborazione con La Stampa) 6 - 7 - 8 - 9 - 10 - 11 - 12 - 13 - 14 - 15 - 16 - 17 - 18 - 19 - 20 - 21 - 30' Meteo ogni 6; Oroscopo; 7,30 Sport; 8,30 Lavoro Concorsi; 9,30 Salute Bellezza; 10,30 Borsa; 11,30 Folklore; 12,30 Città Storia Vie; 13,30 Sport; 14,30 Musica; 15,30 Spettacolo; 16,30 Appuntamenti; 17,30 Oroscopo; 18,30 Economia Lavoro; 19,30 Sport; 20,30 Sport. 8-9 Abbonatevi quotidiano; 6,05 Previsioni del Tempo, 6,25 Prima Pagina, 6,40 Rassegna Stampa, 6,50 Viabilità; 7,50 Polizia Stradale, 8,05 Prima Pagina 20 anni prima; 8,50 Viabilità; 9 Musica e notizie, 9,10 Previsioni del Tempo, 9,50 Viabilità Aeroporto; 10,10 Previsioni del Tempo; 11,00 Viabilità Ferrovie, 12-13 Musica e Notizie, 12,10 Temperature, 13,50 Viabilità Polizia Municipale, 15-18 Musica e Notizie, 15,10 Previsioni del Tempo, 15,50 Viabilità Ferrovie, 16,50 Viabilità Polizia Municipale, 17,10 Previsioni del Tempo, 18-21 Abbonatevi Quotidiano, in diretta da «La Stampa»; 21-24 Musica e Notizie; 24-6 Notturno Musicale.

BGSDArry

La Stampa e Nice-Matin insieme in Costa Azzurra.

Il flirt più interessante dell'estate.

Da oggi insieme anche La Stampa - Var-Matin e La Stampa - Corse-Matin

Anche quest'estate, dal 1° giugno al 10 settembre, La Stampa e Nice-Matin fanno coppia fissa e ritornano insieme in edicola per il piacere degli italiani in vacanza nelle Alpes Maritimes e nel Var, ■ dei francesi che ■■■■ l'Italia. Il prezzo? Un'altra notizia interessante. Puoi comprare La Stampa e Nice-Matin, o La Stampa ■ Var-Matin, a soli 12F dal lunedì al venerdì; a 14F il sabato con il Magazine TV; ■ 14F la domenica con Femina. E con soli 3F in più c'è anche Specchio. Dal 1° luglio al 30 agosto trovi anche La Stampa abbinata a Corse-Matin, ed i prezzi sono sempre sensazionali: 12F dal lunedì al giovedì; 14F il venerdì e il sabato con i supplementi; 12F ■ domenica. E con soli 3F in più c'è anche Specchio.

TOD'S CAMPER HOGAN Fay

LA STAMPA
35 MARTEDÌ 1 AGOSTO
BIELLA
E PROVINCIA
VIA DELLA REPUBBLICA 29, TELEFONO 015 26191 / 015 355230, FAX 015 2522379, E-MAIL BIELLA@LASTAMPA.IT
PUBBLICITA' SALODINI SRL, AGENTE PUBLIKOMPASS S.P.A. VIALE ROMA 5, 015 8491212, FAX 015 8493325

ROBERTO RONCO
Via Italia 12 -

IL CALENDARIO DELL'A2 DI BASKET

Pal la Fila esordio «posticipato» a Livorno

BIELLA. Domenica 8 ottobre si alzerà il sipario sull'avventura della Pallacanestro Biella nel campionato di A2. Per motivi legati all'impegno di coach Crespi la nazionale olimpica, la Fila comincerà le ostilità con una settimana di ritardo rispetto all'avvio ufficiale. Dall'urna computerizzata della Lega, come primo avversario è uscito Livorno, compagine che i rossoblù dovranno affrontare in trasferta. All'interno del fascicolo, nella pagina di sport, appassionati e tifosi possono trovare l'intero calendario, con date e orari. A PAG. 43

Presidente e vicepresidente del consiglio sono Antonio Conti e Renzo Maggia

Il Consorzio idrico diventa una «spa»

Ora è «Servizio integrato» e raggruppa 38 Comuni

BIELLA

Il Consorzio idrico del Biellese e del Vercellese si è trasformato in una spa, dando seguito alla decisione assunta dall'assemblea nel giugno scorso. La nuova spa si chiama «S.I.I. Servizio idrico integrato del Biellese e del Vercellese»: la trasformazione è stata sottoscritta da Comuni su 38 e dal Consorzio di Bonifica della Baraggia vercellese, in rappresentanza del 77 per cento del capitale sociale, assegnando le azioni residue ai Comuni assenti.

L'assemblea (erano presenti le amministrazioni di Arborio, Benna, Brusnengo, Buronzo, Carisio, Castelletto Cervo, Cerrione, Correto Castello, Collobiano, Crosa, Formigliana, Massazza, Masserano, Mongrando, Quaregna, Roasio, Ronco, Salussola, Sandigliano, San Giacomo, Verrone, Villanova, Villarboit), ha registrato la presa di posizione del sindaco di Cossato Scaramal, che ha sollevato eccezioni formali, poi ha lasciato l'assemblea.

Da sinistra Renzo Maggia, Giancesare Gariazzo e Carmelo Iacopino

Infine le nomine: per i Comuni Antonio Conti e Renzo Maggia per Buronzo e Cossato, rispettivamente presidente e vicepresidente del consiglio di amministrazione; Claudio Costanzo per Carisio; Carlo Baraggione, sindaco Di Arborio; Renzo Canunellino, sindaco di Massazza, Anna Maria Zerbola, sindaco di Cerrione e Antonio Taraboletti, sindaco di Rossio. Il Consorzio di Bonifica della baraggia è rappresentato da Carlo Goio, Giancesare Gariazzo, Carmelo Iacopino e Roberto Isola.

Nel collegio sibdacale Gabriele Mello Rella, Giuseppe Buzzi, Mario Rovetti, Roccardo Culasso e Flavia Palmerone. [f. p.]

Oggi il collaudo della prima motrice

Treni, le Fs si scusano Ma Scanzio: non basta

Summit in Provincia con un dirigente La giunta: la pratica legale va avanti

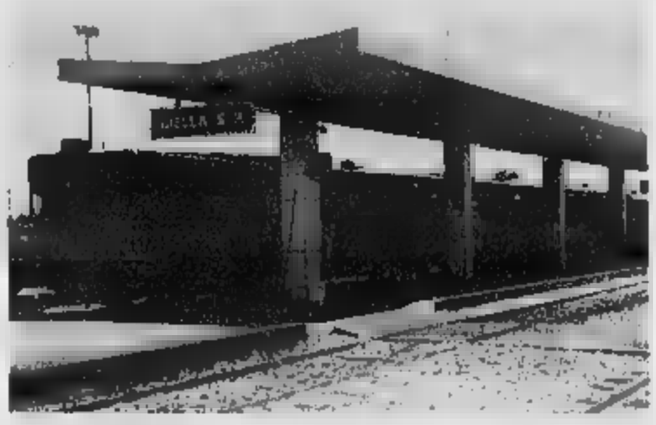

E' ancora guerra aperta tra le Ferrovie dello Stato e la Provincia

BIELLA. Le Ferrovie si sono scusate, hanno tentato di ricucire lo strappo e oggi dovrebbero collaudare la prima motrice «restaurata» (anche) coi soldi dei biellesi. Ma la Provincia non cambia idea: «La procedura legale va avanti - spiega il presidente Orazio Scanzio -: l'intenzione è sempre quella di chiedere i danni, per il mancato rispetto della convenzione del '98. La settimana scorsa, Scanzio ha incontrato il dirigente Silvano Roggero: «S'è parlato di diverse cose - aggiunge -, ma finché non tocco con mano i risultati, non mi fido più». Le Ferrovie, fra l'altro, starebbero pensando a un collegamento domenicale fra Biella e Pavia. La Provincia ha chiesto «un minimo di investimenti» sulla linee locali, per aumentare la velocità. Ma la Provincia non fa retromarcia: la linea dura continua. E Scanzio se la prende anche con la convenzione del '98, troppo «morbida» e favorevole alle Fs: «In questa vicenda ci sono colpe anche biellesi: il testo dell'accordo non prevede penalità in caso di ritardi, e per le controversie rimanda a un arbitrato. E' un documento troppo "soft", anche se forse non si poteva ottenere di più.» [g. bu.]

L'Asl e il Comune di Ponderano stanno programmando le concessioni edilizie

Nuovo ospedale, ci sono i progetti

Saranno presentati ufficialmente a settembre

Daniela Sandigliano
BIELLA

Il progetto del nuovo ospedale sarà presentato ufficialmente a fine settembre. Ne parla il manager dell'Azienda sanitaria, Giovanni Zenga.

«Abbiamo già inviato alla Regione una grossa parte del materiale in questi giorni stiamo passando al capitolato d'appalto ed agli elementi di concessione edilizia con Ponderano. A fine settembre si passerà agli atti più formali del progetto con gli enti regionali e poi agli appalti».

Il nuovo ospedale avrà 600 posti, 40 per le libere professioni. Le caratteristiche sono di grande flessibilità organizzata a dipartimenti con l'utilizzo di ogni sorta di tecnologia, compresa quella per il comfort ambientale. Tutte le camere saranno a due posti con servizi interni, ci saranno locali di accoglienza anche per i bambini e due lunghe gallerie con negozi per le piccole quanto indispensabili necessità di degenti e visitatori ed un adeguato bar-ristorazione. Ci saranno, particolare molto importante quanto sottovalutato, percorsi separati per materiale sporco e pulito.

I posteggi per i visitatori saranno 1010, quelli riservati ai dipendenti . Uno standard ospedaliero all'avanguardia sotto tutti gli aspetti, che costerà circa 260 miliardi, coperti per 135 con un contributo regionale per 40 con la vendita dell'attuale immobile anticipato dalla Regione e per 40 dalla Fondazione Cassa di risparmio (finalizzati in per le strutture e 10 per le attrezzature). A saldo a carico dell'Asl. Un lavoro progettuale molto complesso molti ostacoli che stati superati anche alla Fondazione Crb, presidente Ghigo e gli assessori D'Ambrosio e Pichetto.

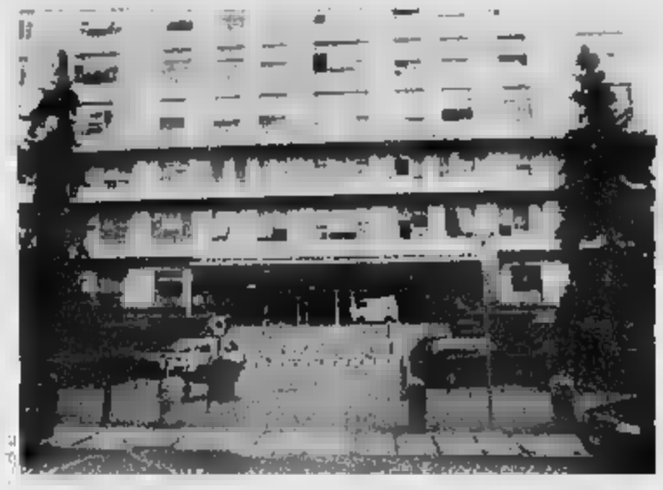

Il direttore generale dell'Asl Giovanni Zenga. Tra i programmi della biellese, anche le iniziative per il «Degli Infermi». Intanto c'è il nuovo reparto di Chirurgia C

I «servizi» per l'ospedale ed il territorio dipendono anche dal numero di infermieri professionali ed il manager annuncia: «Ne assumeremo più di 100 entro l'anno, compresi i 90 che stanno sostenendo la prova orale in questi giorni. Saranno inizialmente destinati alle libere professioni, alle sale operatorie, al 118 di Cavaglià ed alla lungo-degenza di Trivero. L'impegno sul territorio è molto importante e siamo intervenuti per i centri di psichiatria di Cossato e Mongrando».

Il concetto-guida del direttore generale è il mantenimento a livelli ottimali del «Degli Infermi» essendo ipotizzabile che il nuovo ospedale sarà agibile tra cinque anni e per questo ricorda ed anticipa gli investimenti. Spiega: «Abbiamo attivato aree importanti come l'oncologia e il day-hospital, sistemato ex novo il reparto di gastroenterologia, costruita una nuova sala dialisi, sistemato il reparto a pagamento, rifatto quello di oculistica e la sala operatoria di ostetricia e stiamo realizzando nuove camere per 15 posti letto di riabilitazione. Presto metteremo mano al monoblocco ed ai piani superiori intervenendo anche sui servizi igienici che veramente carenti. Sarà ampliato anche il Pronto soccorso di cui è coordinatore Tito Soldati proveniente dalle Molinette, che risponde anche del nuovo reparto di chirurgia C in cui si fa anche chirurgia vascolare con il dottor Brustia. Per le strumentazioni abbiamo rinnovato apparecchiature in anestesia e doteremo radiologia di un nuovo "telecomandato" (800 milioni). A fine mese scorso abbiamo avviato una serie ulteriore di investimenti per rinnovare alcune attrezzature cardiologia, oculistica e dialisi, oltre al monitoraggio a 4 letti del Pronto soccorso ed altri 4 di clinica medica per un totale di 1,5 miliardi, senza dimenticare la risonanza magnetica e la Tac già attive e l'acceleratore lineare che ci costerà 7 miliardi. Nel futuro punto sull'azzeramento della mobilità passiva regionale, passato dai 43 miliardi del '97 ai 32 del '99. Questo significa offrire servizi corrispondenti alle richieste nella nostra Asl con vantaggi economici e soprattutto umani».

Conclude Zenga: «La tecnologia avanzata di cui disponiamo, la buona organizzazione e la bravura dei medici e del personale consentono una riduzione delle degenze, che in alcuni casi crea problemi alle persone più anziane. Così il primario di geriatria Adriano Giusla sta predisponendo un accordo per dieci posti temporanei di post-degenza in una casa di riposo».

FONTAINEMORE

LA PROCESSIONE TORNERA' NEL 2005

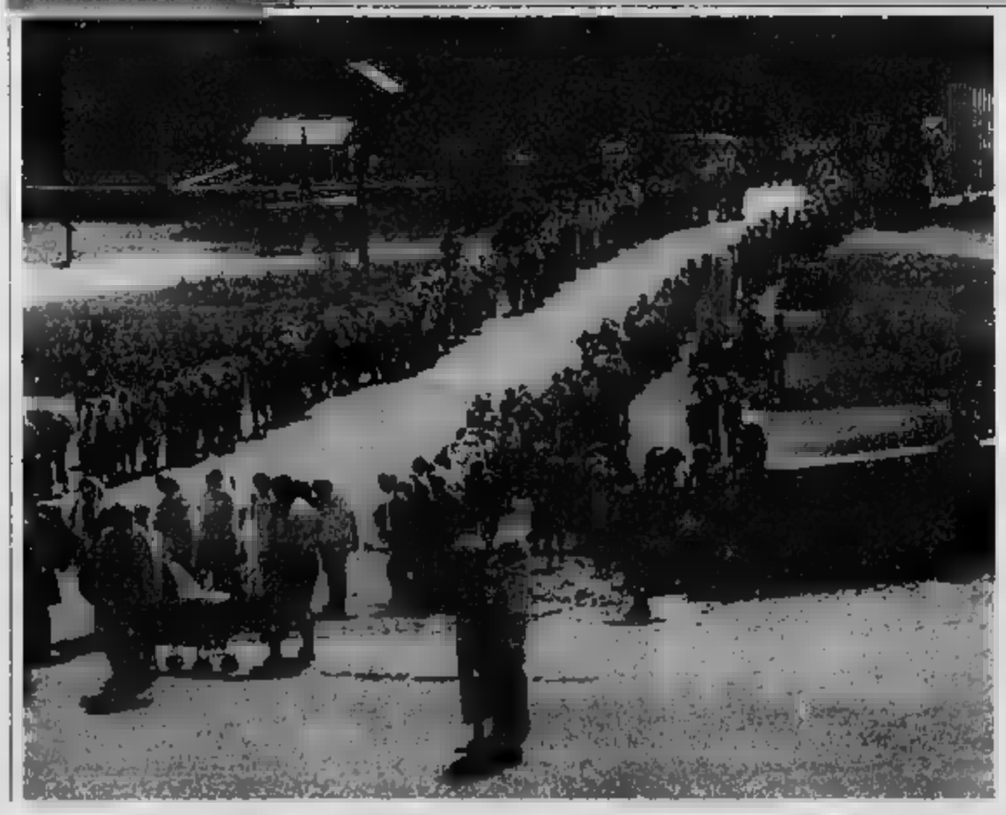

LUNGA MARCIA

dei fedeli Fontainemore che sono tornati a casa domenica . La processione votiva che cinque porta i pellegrini ad Oropa è stata un successo. Partiti venerdì alle 23, gli aostani hanno camminato per 12 nella notte attraverso i monti e sabato mattina sono entrati in : una la immensa, oltre 2500 persone, ha varcato i cancelli principali per rendere omaggio alla Madonna Nera. In molti sono ripartiti nel pomeriggio, gli altri domenica mattina, dopo la delle 7,30. La processione ha origini antiche. Alla fine del Seicento la siccità la mettendo in ginocchio le popolazioni la Vallée. In particolare le terre attorno a Fontainemore sono aride e la mancanza di precipitazioni rischia di avere conseguenze pesantissime. Viene così deciso di implorare l'aiuto divino. Ecco allora le genti della valle del Lys muoversi verso Oropa per chiedere alla Vergine Bruna la grazia della pioggia. Le preghiere dei valligiani vengono ascoltate e al loro ritorno a piovere. ogni 5 anni, si rinnova il voto la processione a i monti

Il deputato Gardiol in visita alla casa circondariale: «Il clima è molto teso»

I Verdi: «Carcere sovraffollato»

Troppi detenuti, e mancano settanta agenti

«Sotto l'aspetto strutturale e delle iniziative a favore dei reclusi, il carcere di Biella è [illegible] dei migliori del Piemonte. Ma ciò non significa che tutto funzioni a meraviglia». Parola del deputato dei Verdi Giorgio Gardiol, ieri in visita alla casa circondariale insieme al consigliere regionale Enrico Moriconi, a Gustavo Buratti e a Luciano Rossi, dell'associazione «Apertamente».

Sotto accusa c'è il sovraffollamento: «Gli ospiti sono 260 e non i 150 previsti, le celle sono costruite per un solo detenuto e invece ne ospitano mediamente due, e in molti casi anche tre». Il nuovo reparto che ospita una dozzina di brigatisti, inoltre, richiede una sorveglianza molto più attenta. E questo mette in crisi il personale: «C'è una grave carenza di organico - aggiunge Gardiol -, perché mancano almeno 70 agenti. Ciò significa costringere gli effettivi a turni stressanti, al limite della sopportazione. Sicuramente questa situazione è all'origine di molti dei problemi esistenti, tra cui gli episodi di presunta violenza ai detenuti al centro [illegible] una vasta inchiesta della Procura di Biella».

Secondo Gardiol, le testimonianze che ha raccolto avvalorerebbero il clima di forte disagio all'interno del carcere. La situazione è aggravata dalla mancanza di tre educatori (ce n'è solo uno) e di un direttore a tempo pieno.

Il blitz a Biella fa parte di un tour di visite [illegible] penitenziari del Piemonte. Obiettivo, «Accertare la condizioni [illegible] vita al loro interno, e verificare le possibilità di intervenire nel programma rieducativo e di studiare forme concrete di sostegno a favore di quelli che escono, affinché non ricadano sugli stessi errori».

La delegazione guidata da Giorgio Gardiol ha ottenuta la promessa, da parte del direttore, di un interessamento presso il Sert, per gestire in modo nuovo la distribu[illegible] interna del metadone: «La sospensione del servizio - ha concluso Gardiol -, insieme agli altri problemi già detti, è forse alla base delle proteste dello [illegible] mese di giugno».

Il carcere di Biella potrebbe arricchirsi presto di un nuovo progetto di «Mediazione culturale», presentato dall'associazione «Apertamente» e appoggiato da «Ricominciare». L'obiettivo è quello di istituire nuovi corsi di cultura generale a favore dei reclusi, soprattutto degli stranieri che non hanno più alcun contatto con la loro terra di origine: «Vorremmo poter distribuire loro qualche giornale e libro arabo, e magari abilitare i televisori delle loro celle alla ricezione di programma arabi», spiega Luciano Rossi. Riguardo infine alle condizioni del personale di custodia, Giorgio Gardiol ha spiegato che «non sono proprio ideali: non solo per i turni impossibili, le ferie rimandate, gli straordinari e lo stress. Molti sono costretti a vivere lontano da casa e in pensione con uno stipendio di un milione e 800 mila lire. Solo il Comune di Sordevolo si è attivato affinché agli agenti venisse assegnata la quota di case popolari prevista dalla legge». [f. p.]

Nuovo [illegible] politici, [illegible] di via [illegible] Tigli: la visita [illegible] condotta dal deputato dei Verdi Giorgio Gardiol (qui sopra)

Atl, tutti aperti da oggi i punti-informazione

Da oggi gli uffici informazioni e assistenza ai turisti dell'Atl [illegible] Biella saranno aperti per tutto il mese e ogni giorno anche festivo. Oltre alla sede cittadina (su [illegible] La Marmora) si può rivolgere ai punti informativi del santuario di Oropa (la [illegible] di fronte ai cancelli), al santuario [illegible] Graglia (davanti all'ingresso), sul lungolago di Viverone (casetta della Pro loco), alla frazione Balma in valle Cervo (sulla strada d'ingresso alla valle) e di fronte alla biglietteria della Passione di Sordevolo. In quest'ultimo caso l'apertura è prevista due ore prima delle rappresentazioni in programma. [d. sa.]

[illegible]NI

Movimento consumatori in ferie dal 7 al 25 agosto

Lo sportello cittadino dell'Acu-Movimento Consumatori, resterà chiuso per ferie dal 7 al 25 agosto. [d. sa.]

DENUNCE

Una raccolta sospetta di denaro per l'Unità

La federazione biellese e valsesiana [illegible] dei Ds ha segnalato all'autorità di pubblica sicurezza che sconosciuti stanno battendo il Biellese con iniziative porta a porta per raccogliere fondi a favore dell'Unità. I Democratici di sinistra informano di essere all'oscuro di tutto. [f. p.]

[illegible]

«Spaccata» e vandalismo al negozio «Cashmere»

Una «spaccata» o un atto vandalico: l'altra pomeriggio [illegible] vetrine di «Cashmere» sulle Trossi [illegible] state centrate da una grossa biglia. Alcuni hanno poi [illegible] una Panda allontanarsi. [f. p.]

Ieri al mercato il blitz di 4 consiglieri

Un'interpellanza sul caso-spuntisti

Incontro al mercato, ieri mattina, fra i consiglieri comunali e gli «spuntisti»

Sono 4 i consiglieri comunali che hanno accolto l'appello degli «spuntisti», gli ambulanti [illegible] posto fisso che da giorni protestano per [illegible] riduzione degli spazi a loro assegnati. Ieri mattina hanno assistito alla «spunta» i consiglieri Gentile, Bonicatti, Apicella e Pisterzi. I leader della protesta hanno spiegato le loro ragioni, e gli amministratori hanno deciso di presentare un'interrogazione, che [illegible] discussa in Consiglio dopo le ferie. «I consiglieri ci hanno ascoltati con molto interesse - spiega uno spuntista -. Però ha brillato l'assenza di Gianfranco Gosso, che è vicepresidente del Consiglio comunale e delegato Ascom per gli ambulanti. Evidentemente, non ha voluto ascoltare le nostre ragioni». La protesta è nata un'ordinanza del sindaco, che da un lato mette in regola il mercato di piazza Falcone, ma dall'altro elimina parecchi spazi per gli ambulanti.

Gli spuntisti, ora, stanno preparando un dossier che verrà consegnato a tutti i consiglieri di palazzo Oropa. [r. s.]

Interrogazione di Delmastro in Parlamento

«Cooperative in crisi intervenga lo Stato»

Approda in Parlamento il crack finanziario della Cooperativa Cervo, con 120 dipendenti e sede a Biella che pare avviata verso una procedura di liquidazione amministrativa.

In una interrogazione al ministro del Lavoro e della Previdenza sociale, il deputato di An Sandro Delmastro prende spunto dalla condizione critica della coop biellese per sottolineare il «palese fallimento del sistema di controllo della gestione delle società cooperative e, in particolare, il discutibile sistema di controllo esercitato dalla Lega delle cooperative, delegato dallo Stato».

Nello scritto Delmastro fa un quadro della «Cervo». Il titolare della gestione «Claudio Bozzo sarebbe indagato per appropriazione indebita - scrive tra l'altro Delmastro - e la denuncia querela sarebbe stata redatta e sottoscritta e dall'intero consiglio di amministrazione, con allegata la fotocopia di un assegno di 25 milioni, intestato alla cooperativa e dato in pagamento ad una agenzia immobiliare di Biella per l'acquisto di un appartamento destinato alla figlia del personaggio indagato». E ancora: «La Direzione provinciale del Lavoro avrebbe accertato l'omesso versamento di contributi per un miliardo e 500 milioni, mentre dalla contabilità ufficiale risulterebbero nella cassa 900 milioni, a realtà inesistenti, oltre a 700 milio[illegible] di esposizione [illegible] banche».

Concludo [illegible] deputato: «La vicenda, tra l'altro, richiama quelle analoghe di molte altre cooperative di servizi che, dimentiche dei principi ispiratori di mentalità e di solidarietà, sono rette con criterio di pirateria imprenditoriale».

Per quanto riguarda la «Cervo», alcuni componenti degli organi sociali sono presenti anche in un'altra cooperativa, l'«Elvo», in liquidazione coatta amministrativa dall'agosto del '99 e con sede sempre a Gaglianico in via Biella 24. Un indirizzo che si ripete anche per la «Cervo sociale», la «Progetti moda» e «Progetto moda». [d. p.]

Il furto a Candelo

Ladri [illegible] casa il bottino è di 30 [illegible]ioni

Bottino milionario per i ladri che hanno «visitato» un'abitazi[illegible] di Candelo: oltre a [illegible] milioni in contanti, si sono impadroniti di numerosi oggetti preziosi e [illegible] due libretti al risparmio e assegni bancari per un valore complessivo di circa 80 milioni. I ladri sono entrati in casa dopo avere sfondato con una grossa maz[illegible] una finestra che si apre sul giardino. Poi sono riusciti a forzare la cassaforte.

Brutta sorpresa per il commesso di un noto negozio di telefonia mobile di Biella: dallo scatolone di cellulari appena consegnato dal corriere, peraltro quasi perfettamente sigillato, mancavano due telefonini. Ad Alberto D. S., 21 anni, di Gaglianico, non è restato altro da fare che sporgere denuncia di furto alla polizia.

A Giovanni Giorgio C., 24 anni, di Biella, i ladri hanno invece rubato la Vespa, che aveva posteggiato in via Torrione, chiusa con una grossa catena. [f. p.]

Con numeri e costi è pronta la risposta alle quattro interrogazioni di Forza Italia

E' bufera sull'assessorato alla Cultura

Vittorio Barazzotto presenta i rendiconti del '99

Il Chiostro di San Sebastiano dove si sono svolte la mostre nel marzo di Fi

I consiglieri del gruppo [illegible] Forza Italia chiedevano di conoscere i costi, gli importi dei compensi, il numero di spettatori e tutti i particolari delle manifestazioni organizzate dall'assessorato alla Cultura nel [illegible]. Lo [illegible] maggio erano state ben quattro le interrogazioni circostanziate presentate al sindaco Susta - e che attendevano risposta scritta - a proposito della manifestazio[illegible] «Sons et lumières», dell'allestimento della pista [illegible] pattinaggio, della mostra «Vedere la [illegible]ca» sugli strumenti antichi e addirittura delle stagioni teatrali dal '95 al '98 per poi poter operare un confronto con l'ultima rassegna allestita al teatro Sociale.

«Ci sono stati domandati numeri di fatture, estremi di deliberazioni e di impegni di spesa, rendiconti sulle collaborazioni, sulla copertura finanziaria e via discorrendo - spiega l'assessore Vittorio Barazzotto -. Legittimo, certo, ma per raccogliere simili da[illegible] si vogliono giorni di lavoro di una persona che si dedichi a tempo pieno alle risposte: abbiamo dovuto ricostruire anni di contabi[illegible] [illegible] per questo che abbiamo avuto dei ritardi. In sintesi è stato necessario sot[illegible] personale [illegible] energie all'assessorato in [illegible] di grande attività: il cartellone di Biell'estate da organizzare e coordinare e quello della prossima stagione teatrale da impostare».

Ma ecco la risposte alle quat[illegible] interrogazioni [illegible] da Mario Porta e dai suoi colleghi, «un'operazione di ostruzionismo [illegible] latente che tende a paralizz[illegible] o ad [illegible] l'operato dell'ufficio».

Lo spettacolo «Del senno dell'oro di Sebastiano» (manifesta[illegible] allestita, fra l'altro, nella passata legislatura) era costato poco più di duecento milioni. Vittorio Barazzotto commenta i costi [illegible] motivazioni precise: «Sono [illegible] [illegible] i [illegible] entrati per la prima volta al Chiostro di San Sebastiano a lavori di ristrutturazione ultimati, mentre [illegible] 2400 persone hanno invece partecipato alle visite guidate organizzate dagli Amici [illegible] Museo. Il costo totale dell'operazione è stato interpretato [illegible] spesa per l'evento di una settimana ma una nuova proiezione del filmato, di cui si [illegible] discutendo, è in previsione fra breve e naturalmente verran[illegible] recuperati i materiali [illegible] esistenti. Questa e le future edizioni dovranno quindi sostenere solo i costi dell'affitto di proiettori».

Dall'alto Barazzotto e Porta

Per la pista [illegible] pattinaggio (in piazza Colonnetti per [illegible] mese e mezzo da metà dicembre a fine gennaio) i costi hanno toccato i 70 milioni. «La cifra spesa è servita [illegible] far aggregare 3500 persone - aggiunge Barazzotto -, e la struttura è stata utilizzata anche per la notte di Capodanno ed è stata abbinata all'iniziativa del cinema gratuito per i ragazzi d[illegible] elementari e [illegible]le medie».

Trenta i milioni stanziati per la mostra di strumenti antichi che ha fruttato riconoscimenti pervenuti dalla British Library, da una biblioteca specializzata parigina e da diversi melomani statunitensi che hanno inviato lettere di complimenti e chiesto copie dei cataloghi realizzati per l'occasione. Oltre a richieste da parte di prestigiose istituzioni europee che vorrebbero «trasferire» la rassegna in loco. Cinquecento gli studenti che l'hanno visitata.

Infine [illegible] stagione teatrale, costata 60 milioni e gestita in modo totalmente autonomo dall'amministrazione.

«La gestione della cultura sca[illegible] sempre polemiche - conclu[illegible] l'assessore -, ma queste [illegible] proficue solo quando [illegible] [illegible] nel merito dei progetti e sulle opportunità di crescita dei valori formativi, intellettuali e democratici dei cittadini». [p. g.]

Crescita economica e qualità del lavoro

La ripresa della crescita economica, che sarà durevole grazie alle scelte di risanamento che sono state compiute e che ne sono alla base, consentirà una fase di sviluppo tale da rendere perseguibile l'obiettivo del pieno impiego.

Il Biellese si avvicina già al pieno impiego e l'andamento demografico locale provocherà scarsità di manodopera e quindi la necessità di immigrazione regolare.

In questa situazione diventa rilevante il problema della qualità dell'occupazione. La stabilità del lavoro e la formazione professionale diventano decisive per la competitività delle imprese.

Non si tratta solo dell'impossibilità per i lavoratori, ed i più coinvolti [illegible] i giovani, di accettare l'incertezza derivante dal venir meno delle forme tradizionali di sicurezza dell'impiego. D'altronde è cresciuto, specie tra i giovani lavoratori con i livelli di scolarità e professionalità più elevato, il desiderio di indipendenza personale.

La definizione di un sistema [illegible] diritti individuali e collettivi che parli all'insieme dei lavori, al di là delle forme giuridiche e delle tipologie contrattuali, può rispondere positivamente anche alle esigenze delle imprese.

Le politiche pubbliche e la concertazione tra le parti sociali, possono pertanto tornare a porre al centro della loro attenzione la qualità del lavoro.

Andrea Stroscio, Biella

[illegible] gli operai [illegible] preoccupati»

Apprendo da «La Stampa» di sabato 28 luglio che l'industria tessile biellese «va in ferie con ottimismo».

In merito all'argomento mi sia consentito di esprimere tutte le mie perplessità: ho il polso della situazione così [illegible] vissuta dagli operai, che, mi si creda, affrontano [illegible] periodo feriale non con «ottimismo», ma [illegible] seria preoccupazione.

Gli scricchiolii del sistema non [illegible]o essere mascherati da un momento congiunturale favorevole, da [illegible] «miniripresa» che nulla ha a che vedere con una ripresa strutturale.

Come sempre, [illegible] opportuno attendere la riapertura post-feriale: da sempre, infatti, nel Biellese siamo abituati alla triste sorpresa di aziende che «gettano la spugna» e non riaprono i battenti.

Ovviamente sono il primo ad augurarmi di essere smentito dai fatti: ma, in ogni caso, la parola «ottimismo» mi pare fuori luogo.

Sandro Delmastro, Biella

Uscita a rischio per il parcheggio

Uso spesso [illegible] parcheggio di via La Marmora, di fronte alla sede della P[illegible]cia. L'area, indubbiamente, ha cambiato volto: è sparito il piazzale sterrato e polveroso, e al suo posto c'è ora una bella area, ordinata e carina. Il posteggio ha però un difetto: l'unica uscita è in piena curva, in un punto in cui [illegible] visibilità è molto [illegible]. Nelle ore di punta è a volte difficile immettersi in via La Marmora, soprattutto per chi svolta a sinistra in direzione del Cda e del centro di Biella. Forse è tardi per rimediare, ma mi chiedo se [illegible] si possa studiare una via di [illegible] alternativa. Al limite, si potrebbero invertire ingresso e uscita, anche [illegible] bisogna valutare i pro e i contro. Ringrazio per l'attenzione.

Lettera firmata, Biella

[illegible]

AUTOAMBULANZE

Biella: tel. 015/33.247. **Cavaglià:** [illegible]. **Coassolo:** tel. 015/922 148

PRONTO SOCCORSO

Biella: tel. n. verde 800 120.118

GUARDIA MEDICA

Biella: telefono 015/20.848-9; **Cavaglià:** [illegible]. 0161/96.470. **Coassolo:** telefono 015/922.801

CARABINIERI

Biella: via F.lli Rosselli 98/b, [illegible] 015/84 09.064 - 015/84 09.061 - 015/84.09.047 (pronto intervento 112).

QUESTURA

Biella: via Tripoli 2, tel. [illegible].411

FERROVIE DELLO STATO

Biella: Stazione di Biella San Paolo, piazza San Paolo, tel. 015/40.25.52.

AZIENDA DI PROMOZ. TURISTICA

Biella: via Lamarmora 3, tel. 015/35.11.28.

AZIENDA TRASPORTI (ATAP)

Biella: Direzione e Biglietteria: viale Macallè 40, telefono 015/84.88.411.

INPS

Biella: via Tripoli 14, telefono 015/36.041, fax 015/35 04.414

[illegible] DI [illegible]

A **Biella:** Farmacia *Dr.* [illegible] (San Paolo), v. Torino 59, tel. 015/849.50.22. Orario di apertura: dalle 8,30 alle 12,30 e dalle 15,30 alle 19,30. Nelle altre ore apre su presentazione di ricetta medica urgente.

Per gli altri Comuni della provincia, le farmacie di turno svolgono il servizio di reperibilità notturna, su chiamata, dietro presentazione di ricetta medica urgente.

Biella (Chiavazza): *Farmacia Revelli*, via Gamba 9, tel. 015/20.857.

Sandigliano: *Farmacia Ausiliatrice*, via Gramsci 4/b, 015/69.10.50.

Mongrando: *Dr. Bergiotta*, via Roma 38, tel. 015/68 62.50.

Pollengo: *Dr. Ferraris*, via Bella 3, tel. 015/844.40.18

Lessona: *Dr. Giuseppe Lodigiani*, via Roma 20, tel. 015/68.13.84.

Il consigliere di An: «E' un sopruso comunista nei confronti dei cattolici»

Stop alle iscrizioni sulle lapidi

Succede a Cossato ed esplode la polemica

Daniele Pasquarelli

COSSATO

Non pochi, tra letterati e studiosi, ritengono le scritte sulle lapidi dei cimiteri un pezzo importante di storia. Cossato ha detto basta: per il futuro chi vorrà scolpire una frase sulla tomba dei propri cari dovrà chiedere il permesso al Comune. Nulla osta per le generalità, i riferimenti anagrafici della persona defunta e la firma chi ne piange la scomparsa. [illegible] per tutto il resto, così come impone il nuovo regolamento di recente approvato in Consiglio, «dietro analoga domanda è facoltà della giunta comunale diautorizzare altre iscrizioni negative».

Apriti cielo. Cossato, [illegible] da sempre governata dalla sinistra, porge subito il fianco alle accuse di chi consi[illegible]ra, con polemica dal sapore antico, l'intervento sul camposanto una censura alla Minculpop. La prima levata di scudi arriva da Adriano Durando, che a nome di Alleanza nazionale già si era opposto nella votazione in assemblea consigliare.

«E se si desidera [illegible] una preghiera? - dice in una lettera il portavoce della minoranza -. Ritengo sia intollerabile che un cattolico debba chiedere il permesso al sindaco Scaramal per esprimere pubblicamente un atto di fede qual'è la preghiera, e che lo stesso sindaco abbia la "facoltà" di autorizzarla. E che dire della vergogna di un sindaco che porta all'approvazione del consiglio comunale un regolamento in [illegible] si definiscono le preghiere apposte su una croce "iscrizioni integrative"? Con quale autorità il primo cittadino si attribuisce il diritto di autorizzare l'iscrizione di [illegible] salmo della Bibbia piuttosto che [illegible] versetto del Vangelo?». E ancora: «Questo dimostra l'arroganza con cui [illegible] sinistra tratta i cattolici, blanditi al momento delle elezioni e vessati quando [illegible] tratta di onorare i propri morti. Non ci sono parole sufficienti ad esecrare questo inqualificabile atto di prepotenza».

Il sindaco Sergio Scaramal non [illegible] scompone: «Sulla competenza della giunta non posso farci nulla: è stabilita della legge. Il [illegible] serve [illegible] tutelare anche i cattolici, compreso Durando. Perchè se fosse possibile scrivere qualsiasi cosa, si potrebbe passare dai versetti di Dante alle citazioni di Marx fino allo sproloquio. E dunque mi sembra evidente che non [illegible] possa parlare di censura».

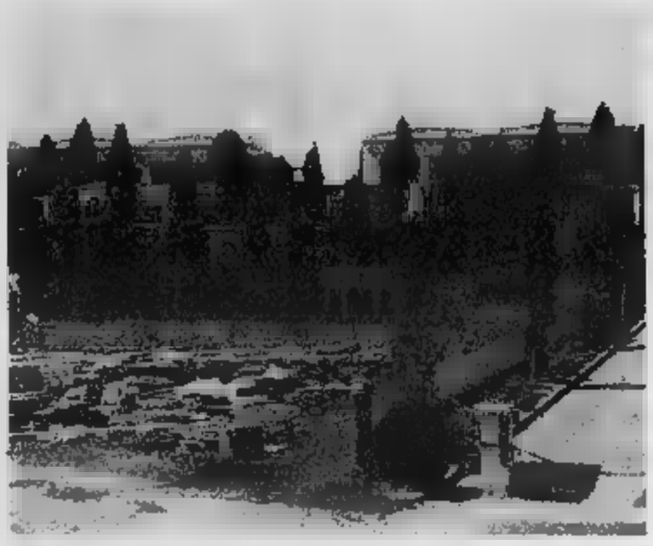

Nella foto il cimitero [illegible] Cossato. [illegible] In alto il sindaco Scaramal, accusato [illegible] consigliere Adriano Durando (in basso) di «soprusi nei confronti dei cattolici»

Via alle iscrizioni

Osservazione psicoanalitica Torna il corso

BIELLA. Osservare un neonato, dalla nascita all'età di due anni. E' ciò che faranno i partecipanti al quinto corso biennale [illegible] «osservazione psicoanalitica», [illegible] ganizzato dal Centro Martha Harris. Le lezioni cominceranno a ottobre, [illegible] chi vuole può già iscriversi all'Associazione biellese per gli studi psicoanalitici, che ha sede in via Losana 4.

Il corso, [illegible]e spiega una nota, è dedicato «a tutti coloro che [illegible] interessati a conoscere da vicino lo sviluppo della persona umana»: «E' utile particolarmente a coloro che hanno contatto professionale diretto con altre persone: insegnanti, medici, magistrati, assistenti sociali, psicologi, infermieri, edu[illegible]ri, giornalisti».

L'osservazione del neonato verrà condotta settimanalmente, e poi trascritta [illegible] discussa in un seminario, guidato da un esperto. Un altro seminario sarà dedicato all'osservazione del bambino piccolo (da 2 a 5 anni). «Le problematiche del gruppo di lavoro [illegible] cui ciascuno opera - aggiunge [illegible] nota - vengono esaminate in un terzo seminario, utile per approfondire la conoscenza e la complessità delle dinamiche interpersonali». Chi vuole, potrà anche seguire [illegible] un corso di studi teorici sulle ricerche di Freud, Abraham [illegible] Melanie Klein. La [illegible] della materia sarà poi approfondita con una serie di lezioni sullo «sviluppo della personalità». [r. s.]

CRONACA

Patente [illegible] per guida in stato [illegible] ebbrezza

Andrea M., 35 anni, di Biella, è stato denunciato per guida in stato di ebbrezza. A bordo della [illegible] Opel Astra, l'uomo è stato fermato per un controllo e trovato positivo al test alcolemico. Gli è stata sequestrata la patente. Silvana G., 48 anni, dovrà invece rispondere di falsificazione della patente. Nel corso di una lite, che ha richiesto l'intervento di una «volante» della Questura, la donna ha dato agli agenti la patente per l'identificazione. Ma il documento era privo [illegible] dei sigilli della Prefettura e aveva i dati anagrafici scritti a mano. [f. p.]

DENUNCIA

Giovane milanese nei guai per evasione

I carabinieri di Bioglio hanno denunciato per evasione Norberto E., 28 anni, residente a Milano. Il giovane è risultato assente a un controllo dei militari in una comunità di recupero di Caprile, dov'era agli arresti domiciliari. Stesso reato contestato a Cornalio Z., 27 anni, di Strona, allontanatosi dalla sua abitazione dove sconta una condanna agli arresti domiciliari. Inoltre [illegible] giovane, che aveva creato [illegible] pochi problemi in un circolo Arci del Cossatese, è stato denunciato per ubriachezza. [f. p.]

AMBIENTE

Emergenza-inquinamento, corso di specializzazione

Si [illegible] concluso un [illegible]o di specializzazione organizzato dal dipartimento di vigilanza Arci (che opera nell'ambito dell'Arci-pesca-Fisa), in collaborazione con l'Arpa: l'obiettivo è quello di intervenire tempestivamente per effettuare prelievi dell'acqua in caso di inquinamento. Il dipartimento di vigilanza ha sede a Biella, in via Ivrea 18 (telefono 0158493478) ed è aperto al pubblico il secondo venerdì del mese, dalle 20,15 alle 21,30. [f. p.]

COMUNI

Convocazione per i consiglieri [illegible] Mezzana

Si riunirà venerdì alle 21 il Consiglio comunale. Al centro della discussione la variazione di competenza e cassa al bilancio [illegible] previsione 2[illegible] terza operazione contabile), per l'applicazione dell'avanzo di amministrazione. [f. p.]

INPS

Pagamento rendite, collaborazione con l'Inail

L'Inps informa che [illegible] partita un'operazione congiunta con l'Inail per il pagamento delle rendite Inail che dal 1° ottobre verrà effettuato dall'Inps: è un'iniziativa complessa che impegna i due istituti nell'ottica di [illegible] una semplificazione dei rapporti [illegible] gli utenti e del miglioramento dei servizi. Nei prossimi giorni verrà inviata una lettera personalizzata agli interessati, con la quale viene comunicata l'iniziativa ed illustrata la modalità di riscossio[illegible] delle rendite che comunque non sono soggette a tassazione Irpef.. Le rebdite infortunistiche in questione sono circa 1 milione 250 mila [d. sa.]

ESTATE DI LAVORI SULLE STRADE

Cantieri aperti a Candelo, Mottalciata e Verrone

Lavori in corso, sulle strade biellesi. Sulla Candelo-Mottalciata, fino a lunedì, si viaggia a senso unico alternato in via Castellengo e da Cantone Vittore a Cantone Versaldo (dalle 7,30 alle 1[illegible]. Sulla Verrone-Salussola, invece, i cantieri si apriranno [illegible] settembre (per una settimana): sempre dalle 7,30 alle 18, il transito sarà a senso unico dallo stabilimento Lancia alla chiesa di Vigellio. Le ordinanze che limitano la circolazione sono state firmate [illegible] giorni scorsi dalla Provincia, che farà eseguire lavori di manutenzione straordinaria della carreggiata. [g. co.]

Dal Consiglio un appello al ministero dell'Ambiente: rendete cacciabile la specie protetta

«Licenza di uccidere contro i cormorani»

Sos della Provincia al governo: mangiano tutti i pesci

BIELLA

Per i pescatori sono il primo dei nemici: si mangiano moltissime trote, lasciando i torrenti a secco e vanificando le «semine» e il ripopolamento. Sono i cormorani, una specie di uccelli protetta che normalmente vive solo al mare, ma che da qualche tempo s'è trasferita anche in pianura e nelle valli.

Di cormorani s'è parlato ieri in Provincia. Il Consiglio ha esaminato una delibera simile a quelle già approvate a Vercelli e Novara. In pratica, è un appello al ministero dell'Ambiente e alla Regione, affinché trasformino i volatili mangiapesci in animali cacciabili.

«Nessuno vuole sterminarli - mette [illegible] mani avanti Gianco[illegible] Gariazzo, assessore all'Agricoltura -. Ma certo i cormorani provocano molti danni, e bisognerebbe riuscire a limitarli». La Provincia non è molto contenta che l'animale sia proliferato tanto: «Spendiamo un sacco di soldi per immettere trote e avannotti nei torrenti, e quegli uccelli se li fanno fuori. La delibera proposta al Consiglio serve a sensibilizzare il ministero sulla questione». La speranza è che un giorno, in futuro, si possano organizzare piani di abbattimento mirati, che rendano meno numerose le colonie di volatili. Vercelli e Novara hanno già lanciato il loro «sos» al governo e alla Regione. Ora lo fa anche Biella, che insieme alla Provincia cuneo (compresa Asti) è impegnata anche in un'altra battaglia: quella per far modificare le leggi regionali sulla caccia e sulla pesca. «Ormai le norme sono superate - conclude Gariazzo -, ed è indispensabile una modifica. Bisogna rivedere e aggiornare la legge, e insieme agli altri assessorati presenteremo una proposta alla Regione». Le Province si sono anche impegnate a organizzare incontri con le associazioni dei cacciatori e dei pescatori, per «raccogliere suggerimenti». [r. s.]

La Provincia dichiara guerra ai cormorani, accusati di decimare [illegible] fauna ittica nei torrenti. L'appello è [illegible] lanciato al governo e alla Regione

L'iniziativa voluta da Pro Loco e amministrazione comunale per valorizzare il borgo storico

Una festa medioevale al ricetto di Magnano

«San Rocco» domenica 13, con i mercatini e gli antichi mestieri

Il ricetto di Magnano è al centro di un vasto programma di recupero

MAGNANO

[illegible] moltiplicano gli appuntamenti dell'estate. Ad alimentare le iniziative d'agosto, [illegible] la Pro loco e l'amministrazione comunale che stanno organizzando per domenica 13 la Fiera [illegible] San Rocco. La manifestazione sarà ambientata nelle «rue» [illegible] antico ricetto [illegible] Magnano, ideale sfondo al programma d'atmosfe[illegible] medioevale pensato proprio per la festa di mezza estate.

[illegible] parecchie le occasioni proposte dalla Fiera di San Roc[illegible]. Ci sarà un mercatino di cose d'antan, l'esposizione di lavori artigianali in legno e ferro battuto, all'uncinetto e i fiori secchi. [illegible]a parte della rassegna sarà riservata agli antichi mestieri, [illegible] strumenti perfettamente funzionanti realizzati dal vigliane[illegible] Sergio Verna.

D'obbligo il richiamo alla cucina d'un tempo: accanto alle grigliate, le ricette tratte dalla cucina del 1300 e del 1400, oppure quelle dell'altro ieri. [illegible] il «fritun dolce», piatto tipico dei nonni.

Tutt'attorno mangiatori di fuoco, giullari, mimi, clown; il complesso «Le pive nel sacco», moderni menestrelli biellesi, [illegible] compagnerà i visitatori sino [illegible] All'imbrunire verranno ac[illegible] le torce per illuminare le «rue» e l'antica fortezza di Magnano si tufferà in un'atmosfera magica. La Fiera [illegible] San Rocco si aprirà alle 9 e proseguirà sino a tarda notte.

La manifestazione rientra nel programa di valorizzazione del ricetto, come le visite guidate e le passeggiate.

Il complesso medievale, [illegible] ben conservato come quello di Candelo, ma non per questo meno interessante, [illegible] al centro di un progetto di recupero che sta impegnando l'amministrazione comunale e le associazioni del paese. [d. sa.]

Il tour di Radio Italia ha richiamato un folto pubblico in piazza De Andrè

Gino Paoli a Donato: solo due canzoni per «accontentare» mille fans biellesi

DONATO

Sicuramente il pubblico non è [illegible] allo show di Radio Italia. Il megaconcerto trasmes[illegible] in diretta radiofonica da Donato, «Giro l'Italia 2000», ha attirato in paese centinaia di persone. Il più atteso era naturalmente Gino Paoli, ma il [illegible]tante ha lasciato a bocca asciutta i suoi ammiratori: si è presentato a spettacolo inoltrato ed ha cantato solo due canzoni pochi minuti prima che la festa [illegible] piazza De Andrè si concludesse: «Quattro amici al bar» e «Una lunga storia d'amore».

Dalle 22, sul palco [illegible] [illegible] metri quadrati, [illegible] un impian[illegible] [illegible] amplificazione [illegible] 18 mila watt ed un altro di illuminazione che contava 60 fari di tutti i colori, si sono alternati [illegible] un'ora e mezza gli emergenti della canzone italiana, dagli «Argento Vivo» ai «Taglia 42», una pattuglia di stelline che poi hanno ceduto il passo ad Alex Baroni ed infine a Paoli che ha chiuso la diretta. Al termine del concerto lo staff di Radio Italia ha intrattenuto il pubblico con giochi a premi. Ed i più fortunati si sono portati a casa un impianto stereo, magliette, frees-by e gadget griffati dall'emittente, e prodotti solari offerti dallo sponsor ufficiale dal tour musicale. [r. mo.]

Gino Paoli domenica sera era l'ospite più atteso in piazza a Donato in occasione del tour «Giro l'Italia» che è stato trasmesso in diretta sulle onde di Radio Italia

Gli studenti hanno tempo sino al 30 settembre per i corsi ad accesso libero

Ateneo, oggi il via alle iscrizioni

Scadenza il 31 per le facoltà a numero chiuso

Carlo Bologna

Da oggi si aprono le iscrizioni alle Facoltà del Piemonte Orientale. C'è tempo fino all'ultimo giorno del mese per facoltà e diplomi a numero chiuso e al 30 settembre per quelli ad accesso libero, salvo poi pagare la mora entro il 30 ottobre. Le segreterie studenti sono aperte (tranne il 14 agosto) dal lunedì al venerdì dalle 9 alle 12, dal martedì al giovedì anche al pomeriggio dalle 13,30 alle 15.

● **Novara.** Nella Facoltà di Economia sono libere le iscrizioni al corso di laurea in Economia e Commercio (4 anni) mentre è a numero programmato il diploma in Economia ed Amministrazione delle imprese (3 anni, 500 posti).

A Farmacia libero accesso al Corso di laurea in Chimica e tecnologie farmaceutiche (5 anni) e al diploma triennale orientamento in Tossicologia dell'Ambiente.

A Medicina e Chirurgia sono 75 i posti per studenti comunitari e 5 per extracomunitari residenti all'estero che intendono frequentare il corso di laurea (6 anni). Per i diplomi universitari - tutti triennali - ci sono 20 posti per Fisioterapista (più una riserva di altri dieci per studenti residenti in Valle d'Aosta), altrettanti per Tecnico sanitario di laboratorio biomedico, 10 per Ostetrica, altrettanti per Igienista dentale, 200 per Infermiere nella sede formativa di Novara e 100 in quella di Alessandria.

Stamane si aprono le iscrizioni alla facoltà dell'Ateneo del Piemonte orientale

A Novara è inoltre stato attivato un corso di laurea in Informatica (5 anni, collegato a Scienze Matematiche, Fisiche e Naturali ospitato a Farmacia) ed un diploma triennale in Servizio Sociale (collegato a Scienze Politiche) che offre 40 posti sia a Novara che ad Asti (test d'ammissione l'8 settembre, orale il 15). Ad Asti c'è anche un diploma in Consulente del lavoro (emanazione di Scienze Politiche, 40 posti, test scritto il 7 settembre ed orale il 12).

Anche la preiscrizione a Medicina e ai diplomi dell'area sanitaria è presentata entro il 31 agosto. La prova di ammissione al corso di laurea è il 7 settembre, per i diplomi il 12.

● **Vercelli.** La Facoltà di Lettere e Filosofia offre corsi di laurea quadriennali in Filosofia, Lettere, Lingue e Letterature straniere. Non è prevista l'immatricolazione per Lettere classiche, Lettere moderne, Lingue e Letterature straniere moderne: questi sono corsi ad esaurimento.

● **Alessandria.** Il corso di laurea in Scienze Politiche è articolato in quattro anni. A questa Facoltà fanno capo anche i diplomi in Servizio Sociale e Consulente del lavoro distribuiti a Novara (sede in via Sforzesca 93) e Asti (in via Testa 89). Altri punti forti del polo alessandrino del Piemonte Orientale sono la facoltà di Giurisprudenza (4 anni) e quella di Scienze Matematiche, Fisiche e Naturali. Quest'ultima propone corsi di laurea in Chimica (5 anni), Fisica (4 anni), Informatica (5 anni, anche nella sede di Novara), Matematica (4 anni) e Scienze Biologiche (5 anni). Va ad esaurimento il corso in Scienza dell'Informazione, non è più possibile iscriversi al primo anno.

Per quanto riguarda i corsi di perfezionamento dopo la laurea nell'anno accademico 2000/2001 sono stati attivati Cure Palliative, Relazioni d'aiuto, Nursing Oncologico e Neuropsicofarmacologia infantile alla Facoltà di Medicina di Novara; Diritto dell'Ambiente a Giurisprudenza in Alessandria; Filosofia e Teologia a Lettore di Vercelli. Per maggiori riferimenti si può contattare l'Area studenti del Rettorato (0161 261.521) o entrare nel sito dell'Università del Piemonte Orientale (www.unipmn.it).

I funerali in San Cristoforo. Il ricordo dei suoi ragazzi

Forse giovedì l'ultimo saluto alla professoressa Vercellotti

Maria

Saranno celebrati, con ogni probabilità, giovedì mattina i funerali di Germana Vercellotti, la professoressa trovata morta nel appartamento: l'ultimo saluto è previsto alle 10,15 nella chiesa di Cristoforo; le esequie partiranno, pochi minuti prima, dall'ospedale Sant'Andrea.

L'improvvisa scomparsa della docente ha sconvolto un'intera città, e non solo: Germana Vercellotti, prima di passare alle Superiori, aveva insegnato Lettere nelle scuole medie di Cossato e Villata e in seguito docente al Tecnico commerciale Sraffa di Santhià. Ha trascorso i suoi ultimi anni di lavoro con i ragazzi dell'Istituto agrario di Vercelli, che ricordano affetto e dolcezza: «Era una grande prof., anche una donna dal carattere estremamente positivo. Sapeva scherzare, dare la battuta al momento giusto».

Sono in sintonia gli studenti anche il preside Giuseppe Sicheri e gli insegnanti, suoi colleghi di lavoro: «Non lasciava mai trasparire un problema: una persona solare, sempre il sorriso sulle labbra». Germana Vercellotti aveva partecipato alcune iniziative del nostro giornale, come il concorso «Carta Bianca» che coinvolge il mondo della scuola. Lei era sempre a fianco delle sue classi.

Germana Vercellotti (a destra) in compagnia dei suoi studenti dell'Agrario

Ma dell'improvvisa morte dell'insegnante non riescono a farsene una ragione neppure i numerosi amici, che sabato ci hanno telefonato in redazione sconvolti: «Ci mancherà moltissimo: era forza della natura».

Sarà comunque l'autopsia, eseguita ieri mattina, a dare le ultime risposte su quanto è avvenuto nell'appartamento di via Benadir. E' ormai certo che la professoressa vercellese abbia scelto di togliersi la vita: probabilmente lo ha fatto nella notte tra venerdì e sabato. Ed è stato proprio nella giornata di sabato che i parenti e i vicini di casa, preoccupanti per l'insolita assenza, hanno dato l'allarme.

Nella casa di via Benadir arrivati subito i vigili del fuoco ed i carabinieri, ma purtroppo per Germana Vercellotti, la professoressa amatissima da tutti i studenti, non c'era più nulla da fare.

Serrande alzate durante la Patronale. E in piazza Cavour appuntamento col mercato

«Città aperta» per la festa di S. Eusebio

Alle 10,30 in Cattedrale la messa dell'arcivescovo

Il primo sant'Eusebio del nuovo millennio vorrà celebrato, come vuole l'etichetta, tra funzioni solenni, appuntamenti «doc», divertimento e shopping novità, quest'ultima, introdotta solo negli ultimi decenni. Tanti, insomma, gli «ingredienti» per festeggiare il patrono della città. Fedele alla tradizione, Vercelli ricorda il protovescovo Eusebio nel giorno della sua morte (per il resto d'Italia e del mondo la festa è slittata al 2 agosto, festeggiandosi il 1° Sant'Alfonso Maria de Liguori, il compositore di «Tu scendi dalle stelle»)

La solenne cerimonia si terrà alle 10,30 in Cattedrale, con il pontificale dell'Arcivescovo, Enrico Masseroni che concelebrerà con tutti i sacerdoti della diocesi. Un appuntamento particolarmente sentito dai fedeli che, a dispetto delle ferie incombenti, sono soliti gremire il Duomo. Molto attesa l'omelia di padre Masseroni nell'anno giubilare. Tra l'altro la funzione odierna anticipa di qualche giorno l'altrettanto sentito pellegrinaggio ad Oropa di giovedì. Per chi vorrà raggiungere il Santuario biellese a piedi, il ritrovo da Biella Bottalino sarà alle 7 per congiungersi alle 10,45 davanti alla basilica antica con gli altri pellegrini. In tema religioso anche il concerto, alle 21, in Sant'Andrea proposto dalla Camerata Ducale.

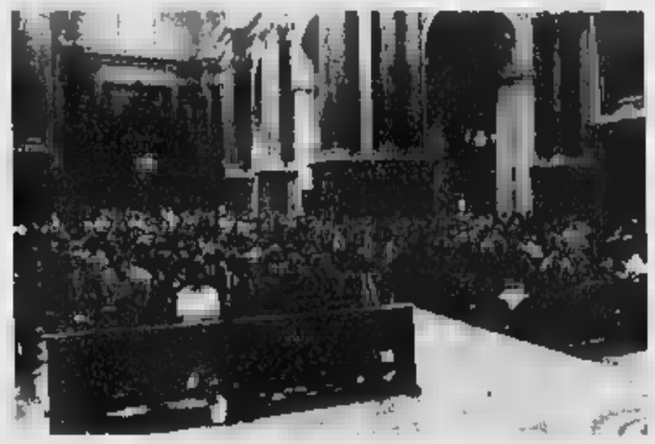
Oggi l'arcivescovo padre Enrico Masseroni celebrerà la messa in Duomo

Ma non per tutti il «dì della festa» sarà di solo riposo: mentre prosegue «sino a domani la «Fiera di Sant'Eusebio» (dalle del mattino sino alla mezzanotte) i negozi, quest'oggi, rimangono la facoltà di restare aperti. Dunque serrande alzate al Continente e in alcuni iper.

Regolare anche il mercato in piazza Cavour e nelle vie limitrofe del centro storico. Chiusi, invece, gli uffici della Prefettura.

Sono diverse opzioni sul fronte degli «svaghi». Nell'area di piazzale divertimenti, ultimi giorni per il Luna Park che, prima di lasciare Vercelli, mercoledì sera, offrirà la consueta «derrata» di attrazioni a giovani (e non).

Un'altra meta refrigerante saranno le piscine, che complice il ritrovato «solleone» verranno prese d'assalto come i giorni festivi. E in molti casi sono previste feste tipicamente «in tema»: sorta di prova generale per Ferragosto non più lontano.

E per i cinefili, appuntamento da non perdere per la rassegna estiva all'Astra. Alle verrà proiettato «Giovanna d'Arco», film che ripercorre la storia dell'eroina francese d'Orléans. **[p. m. f.]**

Proseguono i giochi estivi dedicati a tutti i lettori de «La Stampa»

Aperitivi gratis alla «Baracchiña» e biglietti-omaggio per le giostre

Oggi vi diamo la possibilità di gustare un fresco aperitivo in uno dei locali estivi più frequentati in città. A mettere a disposizione dei lettori de «La Stampa» il drink è «La Baracchiña»: bisogna soltanto presentare il tagliando che pubblichiamo qui sotto. L'appuntamento è previsto per ogni mercoledì dalle 15 alle 21.

Intanto sono gli ultimi giorni in cui il Luna Park e a Vercelli, nell'area dei divertimenti di corso Bormida, quindi vogliamo festeggiare con tutti gli amici giostrai che hanno partecipato volentieri a questa iniziativa, regalando biglietti-omaggio (per i giri sulle giostre) a coloro che sono stati immortalati dall'obiettivo del fotografo Renato Greppi.

Allora, chi mai si riconosce nell'ormai popolare «scerbiettо» della fotografia pubblicata in questa pagina, potrà venire a ritirare (siamo nella redazione di Vercelli, via Duchessa Jolanda 20, terzo piano) i coupons che serviranno per andare sulle giostre gratis. **[g. bar.]**

«L'unità socialisti non passa Polo»

L'autonomia e l'unità dei socialisti sarebbero l'obiettivo del Partito Socialista di Gianni De Michelis, che ha come segretario regionale in Piemonte Roberto Scheda. Come possa parlare di autonomia un partito che nasce schierato, per giunta con il centrodestra, e di unità dei socialisti mentre è alleato con Silvio Berlusconi contro Giuliano Amato, riteniamo che neanche l'indubbia capacità oratoria dell'avvocato Scheda possa farlo comprendere. Finora è riuscito a riunire, occorre riconoscere, buona parte dei vecchi dirigenti del Psi: con tutto il rispetto che alcuni di loro, ma non tutti, meritano, è ben poca cosa. Su suggerito da nostalgia il tentativo di De Michelis, nonostante le sue evidenti contraddizioni, suscita comprensione. Temiamo, e ci piacerebbe essere smentiti dai fatti, che si tratti invece di un'operazione di antiquariato: rimettere insieme i cocci perchè si è trovato un acquirente, cioè Berlusconi. Fuor di metafora, svendere un nome, quello del Psi, che ha ancora un certo valore elettorale, in cambio di collegi elettorali sicuri. Più che di antiquariato, si tratterebbe di sciacallaggio.

Leo Alati,
presidente Socialisti democratici italiani, Federazione Vercelli e Valsesia

Percorso da di Vercelli

Erbacce d'estate. Il percorso da savana comprende via Asmara, via Rodi, via Serono, via degli Oldoni, e l'elenco potrebbe continuare se solo si avesse il tempo di percorrere la città a piedi o in automobile. Oppure, come è successo in via Derna e in via Bengasi, l'erba viene tagliata ma lasciata sul marciapiede. Possibile che ogni la situazione debba ripetersi (se non peggiorare)?

Lettera firmata, Vercelli

Preghiamo i di essere sintetici e preferibilmente inviare testi dattiloscritti. Le lettere prive di firma leggibile, indirizzo e recapito telefonico non saranno pubblicate.
Le lettere vanno inviate a
di Vercelli
via Duchessa Jolanda, 20
13100 Vercelli
Fax: 0161 257.009 / 0161 217.664
E-mail: vercelli@lastampa.it

AUTOAMBULANZE

Vercelli: 0161 213 000 Croce Rossa
Cigliano: tel. 0161 424.757.
Gattinara: tel. 0163 832 600.
Santhià: tel. 0161 92 91;
Trino: tel. 0161 801.465.
Borgosesia: tel. 0163 25 333.
Crescentino: tel. 0161 841 122;
Volontari Soccorso Origlasco: tel. 0163 418.617

GUARDIA MEDICA

Vercelli: telefono 0161,
Arborio: telefono 0161 86.364;
Borgosesia: telefono 0163 25.513;
Cigliano: telefono 0161 424 524;
Crescentino: telefono 0161 842.656;
Gattinara: telefono 0163 835.411;
Santhià: telefono 0161 929 200.
Trino: telefono 0161 829 586

IGIENE E SANITA' PUBBLICA

Vercelli: telefono 0161 217.766;
Santhià: telefono 0161 929 212-

Borgosesia: telefono 0163 22 492;
Varallo: telefono 0163 52 486-52.088.
Gattinara: telefono 0163 822 364-822 367

FARMACIE DI TURNO

A **Vercelli** oggi è di turno con apertura obbligatoria (8-12,30 e 15-20 a battenti chiusi, 12,30-15 e 20-8 a battenti chiusi e con chiamata con ricetta medica urgente) *Dr. Antonello Balzar*, via Theodo (nivel 46 (Cappuccini), 0161 .183

Oldenengo: *Dr.ssa Michela Arosio*, piazza Umberto I° 2, tel. 0161 80
Cigliano: *Dr. Lorenzo Onliar*, via Salussola 6, tel. 0161 423.137.
Tronzano: *Farmacia* piazza Calderina 8, tel.
Valduggia: *Dr. Ferrari*, via XXIV Aprile (Condominio San Carlo), tel. 0163 47 139.
Romagnano Sesia: *Farmacia Longhi-Borghi*, piazza Libertà 30, tel. 0163 835 246

CONSULTORIO PEDIATRICO

Vercelli: telefono 0161 256.782; **Santhià:** telefono 0161 929.219; tele- 83 822.875.

SERVIZIO VETERINARIO

Vercelli: telefono 0161 257.140-41.212;
Santhià: telefono 0161 929.283;
Borgosesia: telefono 0163 52.486;
telefono 0163 822.344.

MOTTA DE'CONTI

Sagra mais, gran finale

Si chiude oggi la Sagra mais a Motta de'Conti. Alle 19,30 all'Arena si cena con polenta ed altre specialità. Rendez per i gourmets, anche a Pezzana dove si svolge la patronale. Stasera cena e ballo. La kermesse si chiuderà domani, sempre con le grandi tavolate imbandite alle 19,30. Dopo si balla.

TRINO

I percorsi devozione

I locali del Municipio di Cravagliana, fino al 6 agosto è allestita l'esposizione «Percorsi e luoghi della devozione in Valsesia, immagini e documenti in mostra». Ore 15-17 e 21-22,30 (feriali) e 10-12 e 15-18 (festivi).

RONSECCO

Il «Cugè dal brusatun»

La Pro loco di Ronsecco organizza venerdì il «Cugè dal brusatun», gara gastronomica tra paesi. Le associazioni, i clubs ed i gruppi che fossero interessati a prendere parte al concorso con primi di riso o dolci alla frutta, potranno contattare lo 0161.819.182.

Da oggi ai «Santi Pietro e Paolo» in funzione il nuovo servizio di Guardia Attiva

Un'èquipe infermieristica sarà a disposizione anche a Gattinara per assistere chi è operato a intestino o vescica

All'ospedale Santi Pietro e Paolo di Borgosesia da oggi entra in funzione il nuovo servizio di Guardia Attiva che conta sulla presenza 24 ore su 24 di un medico anestesista a disposizione del Pronto soccorso e dei reparti

Un anestesista 24 ore su 24 all'ospedale di Borgosesia

a chiama Guardia Attiva, e prevede la presenza costante, 24 su 24, di un medico anestesista in ospedale. E' il nuovo servizio che debutta al «Santi Pietro e Paolo» di Borgosesia gestito dai reparti di Anestesia-Rianimazione e di Terapia antalgica.

Si innalza quindi il livello di sicurezza per i pazienti, che potranno essere puntualmente soccorsi, in caso di emergenza, da un medico anestesista; il nuovo servizio sarà naturalmente a disposizione dei reparti sia del Pronto soccorso. Per evitare che l'ospedale possa restare anche solo alcune ore anestesista è inoltre previ di reperibilità integrativa che, come spiega il direttore generale dell'Asl 11 Lombardo, «permetterà di fronteggiare qualunque emer. Il medico potrebbe esse infatti impegnato il trasferimento dei pazienti in altri ospedali, e in questo caso interverrà chi è in servizio di reperibilità. «"Guardia attiva" - aggiunge Lombardo - non inciderà sulla normale attività delle sale operatorie e degli ambulatori di terapia antalgica». In altre parole, non verrà depotenziato un servizio per avviarne uno nuovo.

È proprio da questi giorni la sanità valsesiana può contare su un altro importante servizio, gestito da personale infermieristico, per l'assistenza ai pazienti che hanno subito interventi chirurgici all'intestino e alla vesci. L'équipe lavorerà a stretto contatto con i reparti di urologia e chirurgia di Borgosesia e Gatti in modo da iniziare l'assistenza durante il ricovero per poi proseguire il ritorno a casa dei pazienti. Il servizio avrà anche un valore informativo perché il personale spiegherà agli ammalati e ai familiari come gestire al meglio il decorso post operatorio. I pazienti saranno contattati prima delle dimissioni, in ogni caso per ulteriori comunicazioni è attivo uno sportello ogni mercoledì dalle 14 alle 15 nella sede di Borgosesia del distretto in via Marconi 30 (tel. 0163.203430).

L'azienda sanitaria comunica infine che festa patronale di Vercelli, il personale del servizio di Igiene pubblica-Vaccinazioni, rispetterà la giornata di riposo. [i. fo.]

Su idea degli abitanti

Guardella inaugura la piazza

BORGOSESIA. E' stata inaugurata nuova piazza di frazione Guardella. Una piazza una storia tutta particolare, perché l'amministrazione comunale, dopo deciso che era necessario rimettere sesto l'area, ha lasciato carta bianca abitanti.

Sono stati loro a dire come avrebbero voluto i nuovi spazi, il progetto è stato affidato a un professionista abitante sul posto. Poi i lavori eseguiti dagli operai del Comune. «D'altra parte quello spazio al izio della frazione - commenta il sindaco Corrado Rotti - abbiamo ritenuto giusto che fossero i diretti interessati a dire come lo volevano». Ma le novità non hanno riguardato solo la piazza. Nell'ambito della festa della frazione sono stati inaugurati anche i marciapiedi, il parco giochi destinato ai più piccoli e il parcheggio per le auto. È stato trattato anche del debutto ufficiale per il campo da bocce, realizzato dai soci del Circolo delle Guardiella, gruppo che collabora con l'amministrazione. Insomma, tante novità nella frazione borgosesiana situata all'imbocco della Valsesse. I responsabili del Circolo hanno inoltre deciso di non smontare i padiglioni utilizzati per la festa: resteranno lì sino a fine settembre per poter essere utilizzati come supporto dagli alpini in occasione del raduno che porterà a Borgosesia migliaia di penne nere. [i. fo.]

PEZZANA

Guidava con una patente falsa, albanese denunciato

Guidava con patente albanese falsificata artigianalmente, in modo risultare credibile. Un albanese di anni, G. M., residente a Vercelli, stato fermato l'altra notte a Pezzana per un controllo: i carabinieri però si che il documento di guida autentico gli appioppato due denunce, l'una appunto per il documento falso, l'altra (di conseguenza) perchè l'uomo guidava senza patente.

CELLIO

Prenotazioni per «La Traviata» in scena a Verona

Scadono sabato le prenotazioni per la trasferta a Verona in occasione della messa in scena de «La Traviata», prevista per martedì 22. Il viaggio è organizzato da un gruppo di appassionati di Cellio e la partenza alle 13 nella piazza principale del paese. Per le adesioni possibile telefonare Municipio allo 0163/49121.

VARALLO

In arrivo i nuovi cassonetti dell'immondizia

Saranno posizionati fra pochi giorni i nuovi cassonetti per l'immondizia che l'amministrazione comunale ha appositamente acquistato per le frazioni. I contenitori sono di dimensioni ridotte rispetto a quelli tradizionali, che non avrebbero trovato collocazione nelle strette vie dei piccoli centri.

SERRAVALLE

Gli alpini festeggiano la Madonna della neve

Il gruppo alpini di Serravalle dedica il prossimo week-end alla Festa dell'oratorio della Madonna della . Il programma dell'iniziativa, promossa in località Monchezzola, prevede l'apertura della celebrazioni domenica alle 12 la funzione officiata dal parroco don Luciano Pasteris. Gli appuntamenti proseguiranno fino a lunedì sera, mentre questa settimana tutti i giorni nella chiesa verrà celebrata una messa con inizio alle 9.

GATTINARA

Prosegue la ristrutturazione di Maioli

Con nuovo investimento da settanta milioni, proseguono i lavori di ristrutturazione di villa Maioli, sede tra l'altro dell'associazione gattinarese «Vita più». Grazie a questo stanziamento saranno rifatti gli intonaci esterni e verrà risistemata la copertura dell'edificio.

GATTINARA

Cambio di sede per la banda musicale

L'arrivo della scuola alberghiera a Gattinara ha costretto al trasloco la banda musicale «Santa Cecilia». In questi giorni i responsabili del sodalizio stanno trasferendo le attrezzature dalla sede di Valsesia ad alcuni locali comunali di via Faglia.

Piemonte e Valle d'Aosta investiranno ancora insieme sulla funivia

Monterosa, si ai nuovi lavori

Accordo in Regione su altri due interventi

ALAGNA

Piemonte e Valle d'Aosta investiranno insieme per il secondo e il terzo lotto del collegamento sciistico tra la Valsesia e la valle di Gressoney. Il protocollo d'intesa è stato siglato ieri a Torino due presidenti regionali, Enzo Ghigo per il Piemonte e Dino Vierin per la Valle d'Aosta. Una scommessa importante per il futuro di quello che dovrà diventare il più grande comprensorio sciistico d'Europa.

L'intervento è già iniziato, ma i primi 20 miliardi si rifacendo solo una parte della funivia che sale verso il ghiacciaio di Punta Indren: prima che il collegamento sia pronto dovranno essere fatti molti altri lavori, che richiedono decine di miliardi. Nel documento siglato ieri le due Regioni sottolineano il comune intento di partecipare alla realizzazione complessiva dell'impianto e alla valorizzazione sciistica della Valsesia. Il Piemonte, con la società Monterosa 2000 spa, realizzerà due tratti, quelli da Alagna a Pianalunga (in corso d'opera, e dovrebbe essere ultimato per novembre) e da Pianalunga a Cimalegna. La Valle d'Aosta, con la società Monterosa spa, si occuperà invece della costruzione e della gestione dei tronchi Cimalegna-Passo dei Salati e Passo dei Salati-Punta Indren. Insomma, la salvezza, come da più parti auspicato, viene dalla Valle d'Aosta, che ha tutto l'interesse nel far decollare l'ambizioso progetto.

A questo punto è possibile anche che Monterosa acquisti da Monterosa 2000 (cioè la società valsesiana) almeno una quota dell'azienda che adesso gestisce il collegamento tra Alagna e Punta Indren. [i. fo.]

Ieri in Regione la firma del nuovo accordo sul collegamento Valsesia-Gressoney

Dieci vercellesi hanno rifatto lo storico tracciato della fede dai Pirenei alla Galizia

In pellegrinaggio fino a Compostela

In 28 giorni hanno percorso a piedi 800 chilometri

VERCELLI

Missione compiuta, per i pellegrini vercellesi che hanno raggiunto e più il di Santiago de Compostela lungo antichi sentieri: più di 800 chilometri. Sono Pino Conti (ex presidente del Cai vercellese), moglie Piera, Roberto Bellini (medico), moglie Daniela, Gianni Sarasso (escursionista veterano), Gigi Serra (neofita camminante e lunga percorrenza), Giuseppe Manferti (escursionista) e Michele Pisano (di Casale, dietista). Giuseppe Felce, che ha lasciato i suoi compagni come da programma a metà strada, è stato sostituito da Valmer Bueso per il resto del viaggio.

Avevano raggiunto in treno il Sud Ovest della Francia con destinazione Bayonne, i primi contrafforti dei Pirenei. è iniziato l'avventura. A piedi (tra loro c'è stato chi ha rinunciato ai comfort delle Nike, per calzare autentici sandali da camminatore d'antan) in tappe, con una media di 20-30 chilometri al giorno, hanno attraversato boschi, pascoli, meseta e vallate. Da Pamplona in Navarra, a Burgos nella Vecchia. E poi a Leòn, verso le Asturie, raggiungendo la Gali. Hanno dormito su vecchi materassi e brande a castello in spartani ospitaleros ed in albergues. Hanno alleviato la fatica intonando «Oh che sità» e il «Gieubi di Capusin». Hanno incontrato altri pellegrini provenienti da todo el mundo...

Insomma, dopo un'idea maturata durante un'escursione in pullman a Santiago, con Ar.Tur.O., e dopo un anno preparatorio di allenamento e giù per le colline del Monferrato, c'è stata questa impresa, sulla traccia religiosa che già dal 1200 conduceva i fedeli lungo impervie vie che portavano ad uno dei più famosi luoghi di culto della Spagna.

Ora tornati aereo. E già sono di nuovo pronti a rimettersi in viaggio, per qualche lunga rotta, a piedi. [g. ba.]

I dieci pellegrini vercellesi che hanno camminato lungo il sentiero della fede che dai Pirenei conduce a Santiago de Compostela il luogo sacro in Galizia

DOVE ANDIAMO

Campertogno, invece, punta sull'animazione turistico-sportiva

Teatro e musica, è festa in Valsesia

A Fobello uno spettacolo in 3 atti; giochi ad Alagna

Sfilate folcloristiche in Valsesia

FOBELLO

«Albergo della Posta - nuova gestione». Non tratta dell'inaugurazione di un hotel piedi del Monta , ma del titolo della commedia in tre atti che sarà proposta al teatro comunale di Fobello con inizio alle 21. Lo spettacolo sarà replicato mercoledì e per la prevendita è possibile re il numero 0163.55114. Se oggi in Valsesia l'attenzione è dedicata rappresentazioni teatrali, la volta della musica, con due concerti: il primo è in programma ad Alagna in piazza (oppure al palasport in caso di maltempo) con inizio alle 21,30 mentre a Scopello (ore 21) nel piazzale delle Fonderie si esibirà la banda musicale «Città di Varallo».

Intanto sempre a Fobello sono in corso i preparativi per la mostra dedicata alle filodrammatiche del paese che sarà inaugu giovedì alle 21. La Valsesia queste settimane non è ricca di appuntamenti giornata, anzi. Ci sono diverse iniziative che durano più a lungo e che stanno riscuotendo successo. E' dell'animazione turistico-sportiva di Campertogno, servizio che fino al prevede presenza di un animatore che organizza giochi e intrattenimenti sia per i bambini sia gli adulti (info 0163.51280). Ad Alagna prosegue il gioco a quiz «Pietre Gemelle 2000» promosso dal tro culturale «Walser che ha lo scopo di rispolverare la storia del popolo che arrivò in alta valle scavalcando i monti (info. 0163.922987).

A Cravagliana è possibile visitare sui luoghi devozione in Valsesia, infine a Civiasco continua la tra gli per l'elezione del giardino fiorito più bello del Duemila. [i. fo.]

DAL 29 LUGLIO AL 26 AGOSTO

IL CENTRO VENDITA **PIACENZA**
VI ATTENDE A POLLONE (BIELLA) PER LE

TRADIZIONALI OCCASIONI

INVERNALI ED ESTIVE DI ABBIGLIAMENTO UOMO DONNA
IN TESSUTI PREGIATI

PIACENZA

Tel. 015.6191.230
Orario: il lunedì: 14-18 • dal martedì sabato: 9,30-18
la domenica: chiuso

Comunicazione effettuata il 12/07/2000

SV VC IM
RISTORANTE
"La Favola"
Via Marchese Maglione, 47/B
SV
0182 681027 0182 683946

"La Favola"
AMPI SALONI PER CERIMONIE
PISCINA - PARCO GIOCHI BIMBI
0182 681027 0182

Il concerto, a ingresso gratuito, chiude il tour ligure della cantante

Irene Grandi infiamma Pietra

Stasera la grinta della rocker fiorentina

Augusto
PIETRA L.

Firenze fine Anni '80, suona dappertutto, nei bar, nelle cantine, nelle piazze. Voglia di fare musica e crescere. Irene Grandi inizia così. La gente ha capito e «assimilato» la sua grinta e capacità di cantare e fare musica. Questa sera un altro concerto in Liguria. A Pietra Ligure, nella piazza centrale, ad ingresso libero. Si prevede una presenza record di pubblico.

L'ALBUM «Verde Rosso e Blu» è il titolo dell'ultimo album di Irene Grandi uscito a fine '99. Segna l'inizio della sua collaborazione con Vasco Rossi. «Questo disco mi fa sentire più libera, più grande, più donna. Avevo bisogno di esprimere un cambiamento di sprigionare nuova energia», dice Irene.

IL CONCERTO Questa sera, alle 21,30, l'attesa show in piazza XX Settembre a Pietra con il palco che sarà allestito in «faccia» alla basilica di San Nicolò. Uno scenario suggestivo già felicemente collaudato negli ultimi anni da Elio e le Storie Tese, Vittorio De Scalzi e la Storia del New Trolls ed altri big dello spettacolo. Irene Grandi promette il meglio di se stessa con un show senza risparmiare energie.

Irene Grandi protagonista questa sera a Pietra Ligure

LA [illegible]ZIONE Ad aprire la rassegna pietrese ora stata ad inizio luglio Alice con un originale concerto, con brani «classici» e impegnati del suo repertorio, all'interno della basilica stesso di Pietra. Terzo appuntamento il 9 agosto con Francesco Baccini. Quarta data, con nome a sorpresa, il 17 agosto nell'area [illegible]a al palazzetto dello sport di viale Repubblica.

[illegible] Vista la cronica carenza [illegible] posti auto in centro [illegible] Pietra Ligure e nelle zone limitrofe l'organizzazione (agenzia Eccoci e Comune di Pietra Ligure), invitano il pubblico a recarsi a piedi nella zona dello spettacolo. Piazza XX Settembre è facilmente raggiungibile da ponente da [illegible] XXV Aprile (Aurelia-stazione ferroviaria) e da levante (ponte del Maremola-Aurelia). I pedoni saranno favoriti dal fatto che [illegible] quasi tutta quest'area, lungomare compreso, c'è l'isola pedonale dalle 21 ad oltre le 24. Per chi lascia l'auto a monte dell'Aurelia, fra il campo sportivo e le vie lungo il torrente Maremola (via Crispi e via Sauro), ci sono gli accessi alla zona a mare con sottopassi. Piazza XX Settembre è a meno di 500 metri dalle fermate dei bus di linea e della stazione Fs.

Primi anche il bar della Stazione e i bagni Cadorna

«El Chico» & «El Doctor» guidano Festivalmare

ALASSIO

I bagni «Cadorna» di Alassio, [illegible] il loro bagnino «Enzo El Chico», guidano la classifica [illegible] bagni marini a Festivalmare, grande referendum tra i lettori de La Stampa che sta ormai entrando nel vivo. Il fatto che siano a 5892 tagliandi, [illegible] «Maurizio El Doctor», dj dei Tropicana e della Terrazza, lo staff del bar della Stazione di Alassio, la discoteca Le vele di Alassio e il drink & Music Daubaci di Vado Ligure significa che il «gruppo di testa» marcia compatto per arrivare alla vittoria finale. Una vittoria, comunque, assolutamente non scontata. Non solo perché alle loro spalle c'è una agguerrita fila di pretendenti ma anche perché, stando ai dico, molti pretendenti stanno facendo pretattica [illegible]gnando le schede, tenendole per da parte per consegnarle, [illegible], alla fine del referendum in modo da non dare vantaggi agli avversari.

Nelle categorie non «coperte» dai protagonisti che hanno fatto gruppo ai primi posti si trovano «Cremma e cioccolato» di Alassio tra le gelaterie, e la «Tribù latina» tra i gruppi musicali. «Ma la gara è affascinante perché nonostante quello che sembra il distacco non è così grande [illegible] si potrebbe supporre. I giochi [illegible] ancora completamente aperti e l'arrivo dei turisti, con la loro partecipazione al g[illegible], può rivoluzionare qualsiasi pronostico», commentano all'agenzia Eccoci che cura l'ormai tradizionale appuntamento con il referendum. [s. p.]

AGGIORNATA AL [illegible]

BAGNI MARINI	VOTI
CADORNA (Alassio)	[illegible]
BAGNI LIDO (Noli)	[illegible]
BAGNI EUROPA (Andora)	1280

Mediterraneo (Diano Marina) **620**; Lido Suene (Bergeggi) **369**; Atlantic (Laigueglia) **145**; Le Bolle Blu **134**; Morgana (Andora) **110**; San Pietro (Albissola Superiore) **100**; Nettuno (Albissola) **101**; Ondina (Albissola Capo) **80**; Vittoria (Celle Ligure) **55**; [illegible] (Savona) **48**, [illegible] (Alassio) **40**.

BAGNINI	
ENZO EL CHICO (Cadorna-Alassio)	5892
PARISI LUCA (Europa-Andora)	1183
MARCOS (Lido-Noli)	826

Umberto Tinelli (Lido-Noli) **776**; [illegible]erto (Atlantic-Laigueglia) **135**; Max **134**; Massimo (Nino) (Morgana-Andora) **110**; Gianni Ciaccia [illegible]. Pietro-Albisola) [illegible], Samuele T. (Ondina-Albissola Capo) **80**, Oreste Mazzarotto (Bagni Vittoria) **55**; Mike (Nelly-Alassio) **40**; Antonio (Ospedaletti [illegible] (Hotel [illegible] Noli) **24**.

DJ	
MAURIZIO «EL DOCTOR» (Tropicana - La Terrazza)	5892
PAOLO ALLARA (Onda Ligure)	1575
RINOX	1178

Zorro (Barock Café) **620**; Gianni[illegible] (Malibù) **375**; Andrea Poggio **204**; Fex (Loano) **136**; Franki Dj **70**; Master Dbs (Sporting Club Sanremo) **61**; Giuliano R. [illegible]; Walter Becca[illegible] (La Casa di Lus) **45**; Tomahawk (Ceriale) **45**.

GELATAI	
CREMMA E CIOCCOLATO (Alassio)	2147
SIMONA E PAOLA (Pappus-Noli)	[illegible]
[illegible] L'ISOLA ALLEGRA (Andora)	1293

Walter (Il Dattero-Finale L.) **369**; Sunny [illegible] (Diano M.) **200**; Pinotto (Calizzano) [illegible], Mario (Bar Sempione-Albenga) **136**; Iride (La Grotta-Albissola [illegible]) **80**; Bruno (Gelateria del Porto-Savona) **56**; Caffè Doria (Andora) **39**; Matuzia (Sanremo) **25**

BARISTI	
STAZIONE ALASSIO	5892
IGOR (Nelson-Spotorno)	959
O'LARIO (Samarcanda)	[illegible]

Beppe e Roby (Barock Café) **620**; Tony (Moka Bar-Alassio) **550**; Carlo e Pietro (Riolfo-Pietra L.) [illegible], Dany e Chiara (Bagni Lido-Noli) **262**; Piscopo (Bar dell'Agave-Cenesi) **243**; Irene (Bagni Lido-Noli) **200**; Tino (Bar Roma-Sanremo) **159**; Silvia (Happy Meal) **149**; Prince (Bar Campo-Calizzano) **148**; Irene (Atlantic-Laigueglia) **145**; Alex (Caffè Torino - Albenga) **139**; Aldo - Angelo - Mario (Bar Haiti-Loano) **136**; Italo's (Stellanel[illegible] **95**; Paola (Bar Nelson-Spotorno) **86**; Martia (Harley Caffè-Ceriale) **73**; Silvia (Ondina-Albisola Capo) **59**.

DISCOTECHE	
LE VELE (Alassio)	5892
BAIDA (Noli)	1166
BIT BELOW (Andora)	1032

Malibù (Pietra L.) [illegible]; Ju [illegible] (Savona) **153**; La Suerte **146**; I Pozzi (Loano) **141**; Covo Disco Dinner [illegible]; Giza (Sanremo) [illegible] Sporting Club (Finale L.) [illegible]

DRINK & MUSIC	
DAUBACI (Vado Ligure)	5892
SAMARCANDA (Andora)	1183
BIBLOS	936

Barock Café (San Bartolomeo) [illegible], Tropicana **382**; [illegible] Gasoline (Finale L.) **337**; Caffè Gavioli (Loano) **136**; Big [illegible] Pub (Sanremo) [illegible]; Harley Caffè (Ceriale) **73**; [illegible] Mua (Andora) **71**; Casa di Luis (Saliceto-CN) **46**; Café Doria (Andora) **39**.

GRUPPI MUSICALI	
TRIBU' LATINA	2818
LUCIO FOSSATI BAND	1171
IRISHIELDS	593

Michele Del Mistero **430**, I Capovolti **155**; Sixties Boys **141**; Skin Trade (Sanremo) **134**; Qarsh **113**; Tremendicanti **112**; [illegible]asse Criminale **80**; Tony D'Abbiero (Ceriale) **73**; [illegible] Belle bambine **55**; Ivano Nicolini **37**; Molten Lizzies **29**.

In passeggiata ingresso libero, per chi vuole c'è [illegible] tribuna Vip

Luca Carboni al Palco sul Mare per Rapallo nuova invasione

Mauro
RAPALLO

Dopo i trentamila accorsi in passeggiata per Irene Grandi, venerdì scorso, il «Palco sul Mare» di Rapallo accoglie questa sera a bordo del pontone galleggiante Luca Carboni. Altro nome di assoluto spicco, destinato quantomeno a bissare il successo incassato dalla cantante fiorentina.

Con un posto fisso nel cuore di migliaia di fanciulle che non l'hanno mai abbandonato, neppure quando ha messo su famiglia, Luca Carboni è un artista che da una quindicina d'anni scrive e canta canzoni che parlano d'amore senza mai perdere di vista i problemi generazionali. A cominciare dalla prima che ha scritto, nel 1984, quella genialata di «Intanto Dustin Hoffman non sbaglia un film» che piombò come un fulmine nel panorama musicale di «quegli anni lì» regalando la prima, grande popolarità a questo musicista bolognese dall'aria timida e perbene che piace tanto alle donne.

Luca Carboni stasera canta a Rapallo

Luca Carboni viene infatti considerato un malinconico «sex simbol», capace però di grandi guizzi da hit parade, come «Ci vuole un fisico bestiale», «Silvia lo sai», «Mare Mare» e tanti altri successi. E molto bene sta andando anche l'ultimo album, intitolato «Carovana», presentato in anteprima nei mesi scorsi in diversi teatri italiani.

Per assistere al concerto di Luca Carboni basta raggiungere entro le 22, e rigorosamente appiedati, il lungomare di Rapallo chiuso al traffico automobilistico. L'ingresso è libero, ma chi volesse godersi la serata in primissima fila può accedere alla tribuna davanti al «Palco sul Mare». L'ingresso costa 20 mila lire e l'incasso verrà devoluto in beneficenza.

Altra postazione molto «gettonata» è quella dei vari dehors all'aperto dei bar del lungomare, con le sedie e i tavolini che vanno a ruba a cominciare dall'ora dell'aperitivo. Molto gardito, comunque, anche lo «struscio» sotto le palme della passeggiata dove sono presenti anche fornitissimi bancarelle di libri. Il grande palco acquatico è dotato di due maxischermi che assicurano a tutti un'ottima fruibilità del concerto. Presenta la serata Max Garbarino.

UNA SERATA MAGICA AL CASINO' DI SANREMO

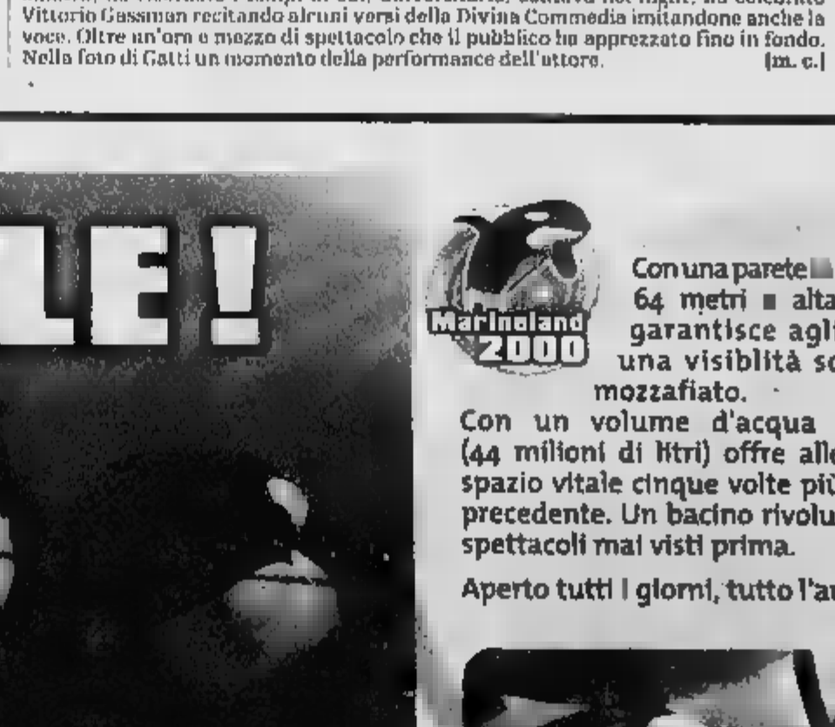

La classe di Gigi Proietti, l'ovazione del Roof

Un Gigi Proietti versione cantante, più che attore, quello che l'altra [illegible] ha entusiasmato al Roof Garden del casinò. Ha proposto, fra l'altro, un omaggio a Frank Sinatra; ha ricordato i tempi in cui, universitario, cantava nei night; ha celebrato Vittorio Gassman recitando alcuni versi della Divina Commedia imitandone anche la voce. Oltre un'ora e mezzo di spettacolo che il pubblico ha apprezzato fino in fondo. Nella foto di Gatti un momento della performance dell'attore. [m. c.]

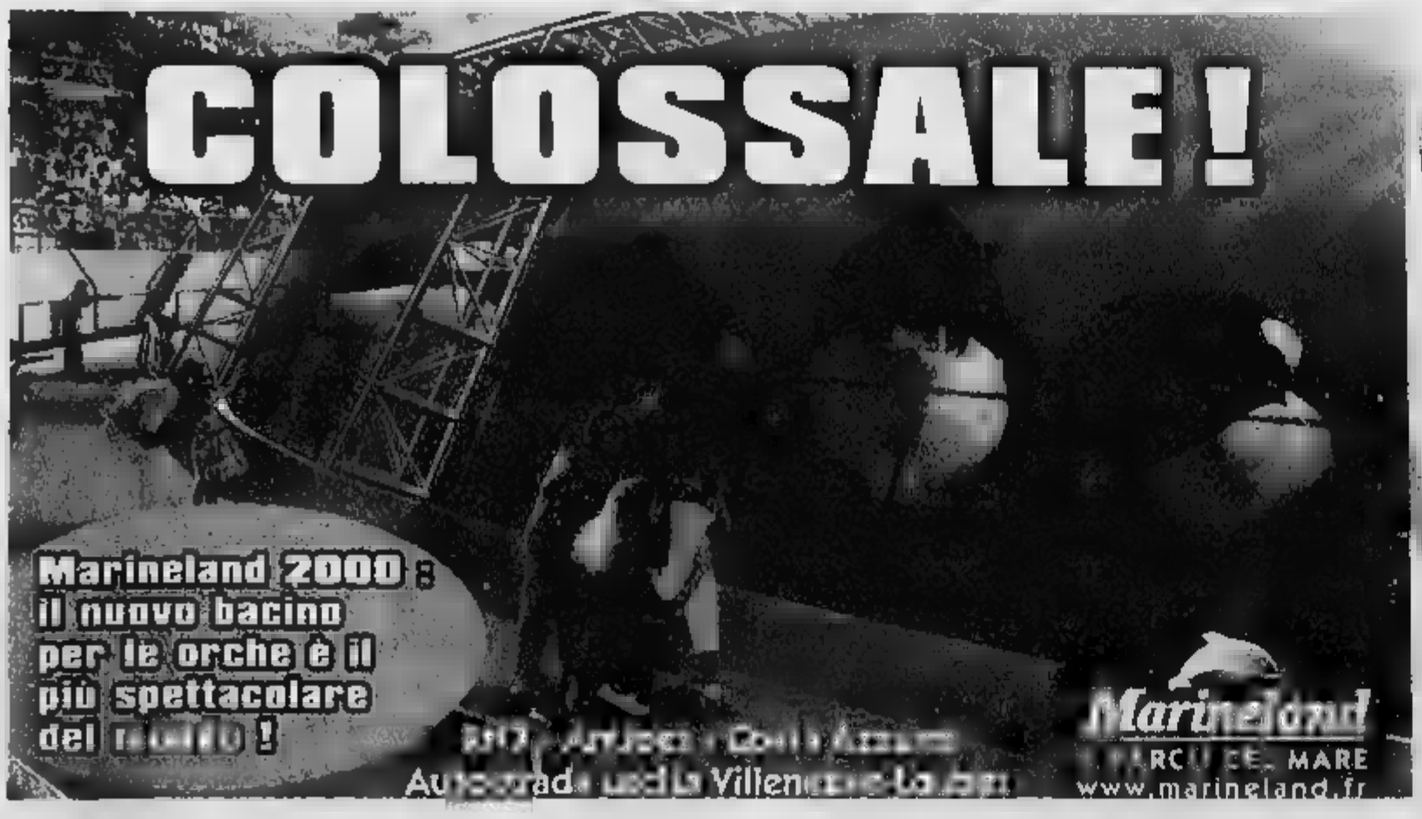

Marineland 2000

Con una parete [illegible] vetrata lunga 64 metri [illegible] alta 4,60 metri garantisce agli spettatori una visibilità sottomarina mozzafiato.
Con un volume d'acqua eccezionale (44 milioni di litri) offre alle orche uno spazio vitale cinque volte più grande [illegible] precedente. Un bacino rivoluzionario per spettacoli mai visti prima.
Aperto tutti i giorni, tutto l'anno.

DISCOTECA
MARAMAldO
con CHURRASCARIA
INGRESSO LIBERO
CONSUMAZIONE OBBLIGATORIA
Locale all'Aperto
AMPIO PARCHEGGIO
CERVO - Via Storia, 43

MARAMAldO
con CHURRASCARIA
STASERA
LISCIO con
ORCHESTRA
Prenotazioni

La kermesse prosegue con le chitarre dal Messico e sonorità dalla Mongolia

Canti dal mondo nelle valli biellesi

Oggi a San Paolo Cervo le ninne-nanne scozzesi

SAN PAOLO CERVO

Le canzoni, le ballate e le ninne-nanne scozzesi dei «Tannahill Weavers» aprono questa sera la diciassettesima «Val Musica». Torna anche quest'anno il caratteristico appuntamento con la rassegna sotto le stelle che anima le serate dei villeggianti nell'Alto Biellese.

La collocazione dei concerti avrà una sede fissa, quella del circolo ricreativo «Valet», all'Asmara, che per l'occasione è stato dotato di un tendone al fine di garantire lo svolgimento del programma anche in caso di brutto tempo.

Nel piccolo e suggestivo centro affacciato sul torrente Cervo e caratterizzato dalle antiche case dal tetto di pietra, la band suonerà alle 21,30 proponendo un repertorio che attraversa i secoli, fatto di canzoni locali (scatenati reels e ghighe), di ballate originali e di ninne-nanne. Il quintetto ha alle spalle una lunga e consumata carriera, punteggiata di successi, di concerti in tutto il mondo e di una ricca discografia che dal '79 ad oggi conta ben 14 album. I «Tannahill» sono una delle formazioni più importanti nell'ambito del folk revival scozzese che ha superato il quarto di secolo rimanendo fedele ad uno stile rigoroso e preciso: la chitarra che cesella e tiene il ritmo, il violino e la cornamusa caratteristici delle sonorità nordiche, ed i flauti che accompagnano il tutto con ottimi impasti vocali.

Il quintetto scozzese dei Tannahill Weavers approda alle 21,30 a San Paolo Cervo ospite della diciassettesima edizione della «Val an musica» La rassegna si svolge quest'anno al Circolo Valet dell'Asmara

Il secondo appuntamento è in programma venerdì con i canti ed il folklore del Messico. In pedana saliranno «Los Mariachis de Atlixco», un settetto «classico» che vede in line-up tre chitarre di varia forma, due violini e due trombe. Quasi tutti i musicisti (che si presentano sul palco con un abito nero, la camicia bianca dal colletto rosso, pantaloni ornati da una fascia con figure ricamate in argento e naturalmente un largo sombrero con nastro di sciarpa multicolore, «zarape», appoggiata sulla spalla), cantano ed accompagnano il solista, Daniel Palacios. Non mancheranno ovviamente i mitici brani «La cucaracha», e «El Jarabe tapatio», divenuti l'inno che evoca, per tutti, la musica messicana.

Infine domenica sarà la volta dei «Bortes» e delle sonorità tradizionali della Mongolia. Del gruppo fanno parte artisti tutti diplomati al conservatorio di Ulaan Baatar, eccellenti virtuosi dei singoli strumenti. I temi della loro musica sono ispirati all'Oriente: dominano i murhin khuur (i violini a tre corde) e l'incredibile voce dei cantanti.

Gli spettacoli s'iniziano alle 21,30 e sono gratuiti. Oltre ai tre concerti in programma da questa sera, domani si balla il liscio con il gruppo «I continentali», giovedì c'è una grande gara di tarocchi, mentre sabato grande party del pomeriggio con la festa dei bambini e il concerto alle 21,30 della band «Blood Valley/Arbej». [p. g.]

Valtournenche
Si ride con il Mago Oronzo

Il palatenda allestito in località Plan de la Galea ospita oggi alle 21, nella località valdostana, lo spettacolo del Mago Oronzo, alias Raoul Cremona, magia e cabaret tutto da ridere.

Verbania
Burattini in piazza

Burattini tradizionali per la rassegna che parte venerdì in piazza Ranzoni a Verbania. Dalle 21,15 spettacolo con «Pirù, Pi- proposto da «I Burattini di Walter Broggini», compagnia varesina. Il cartellone comprende 4 rappresentazioni fino al 25 agosto, sempre al venerdì sera.

Arquata
Fisarmoniche a Rigoroso

Al circolo Fratellanza di Rigoroso, una frazione di Arquata Scrivia, è in programma stasera un raduno di fisarmonicisti: si esibiranno dalle 21,30 Atos Bassissi ed Emilio Cervetto e interverrà anche la Fisorchestra «Città di Genova». Dalle 19,30 funzionerà anche uno stand gastronomico.

Novi Ligure
«Storie dell'Africa nera»

L'unica tappa in Piemonte di «Storie dell'Africa nera», con il «griot» (cantastorie senegalese) Mor M'Baye, è stasera alle 21,30 nel teatro all'aperto della biblioteca di Novi Ligure, in via Marconi 8. Luca La Porta accompagna al basso elettrico 'Mbaye, che è interprete, danzatore e percussionista; la regia è di Pino Petruzzelli. Lo spettacolo è prodotto dal Centro Teatro Ipotesi di Genova.

Federica, la sirena del nuoto ipoteca un posto in finale

Roberto Eynard

C'E' una ragazza nella più folta spedizione azzurra inviata dal nuoto a un'Olimpiade che la sua medaglia l'ha già vinta: è Federica Biscia, ventenne di Villanova Mondovì, che a Sydney gareggerà nei 200 e 400 misti. «L'Olimpiade è sempre stata il mio grande sogno. Fin da bambina mentre guardavo le gare in tv mi dicevo: "Un giorno devo esserci anch'io". E ora che mi sono qualificata non sto più nella pelle».

Anche perchè il visto sul passaporto per l'Australia era tutt'altro che sicuro...

«Venivo da un '99 amaro anche perchè avevo accusato dei malanni fisici. Ottenere il tempo di qualificazione non era facile. Ma caparbia e orgogliosa come sono, mi sono messa in testa di farcela e ci sono riuscita».

Nei 400 si presenta col record italiano mentre nei 200 è a un passo. L'Olimpiade potrebbe essere la gara giusta...

«Anche perchè l'obiettivo è quello di entrare in finale. Non posso aspirare ad altro. E' certo che in Australia per disputare la gara a otto per le medaglie dovrò battere il mio 4'47"63. Nei 200 l'obiettivo è quello di scendere sotto il 2'16"78. Che sarebbe primato nazionale».

Però lei ai mondiali di Atene, dove ha stabilito il record italiano, si era classificata quinta. E se si migliora...

«Non scherziamo. Entrare in una finale olimpica è già il top».

Dicono che lei renda il massimo quando è arrabbiata...

La nuotatrice Federica Biscia

«E' verissimo. Più sono incavolata e più vado forte. L'ultimo esempio è stato agli Europei di Helsinki. Avevo ricevuto alcune telefonate che non mi erano piaciute prima della gara dei 200 e guarda caso lì ho fatto il tempo per Sydney».

Allora per il 16 e il 18 settembre, i giorni delle sue gare, organizzeremo dall'Italia un ponte telefonico...

«E' un'idea, ma è meglio di no. Anche perchè non ho mezze misure ed è altrettanto vero che filo quando sono molto serena. E mi creda è meglio trovarsi in questo stato d'animo. Quando si è arrabbiati si rischia di uscire di testa. Ed è l'ultima cosa che vorrei a Sydney. Perchè non voglio rovinare il sogno che porto con me da bambina».

Da domani a Portacomaro (nell'Astigiano) per nove sere tra teatro e gastronomia

Notti di luna e spettacoli nel paese del grignolino

PORTACOMARO

Nove giorni di musica e teatro nel paese del grignolino. È quanto offre la quinta edizione di «Dalla Terra alla Luna», la fortunata rassegna di eventi culturali, artistici e gastronomici, che si svolge nel ricetto medievale, sotto il caratteristico torrione del paese a pochi chilometri da Asti.

La manifestazione prenderà domani sera e proseguirà fino a giovedì 10 agosto, con più appuntamenti ogni sera; quest'anno sarà inoltre dedicata a Eduardo De Filippo in occasione del centenario della nascita.

Ogni sera, a partire dalle 20, la Pro loco preparerà la cena con ricette tradizionali. E ogni notte, l'attrice Luisa Accornero presenterà «Le ricette dell'amore». Tutti gli appuntamenti hanno ingresso libero.

Questo il programma:

Domani: alle 21,30, «Kyle-Na-No» (folk celtico) e «Piedi leggeri» proporranno un «Con- danzante»; 22,40, Teatro Linus: «Patate fritte».

Giovedì 3: alle 21,30, Gruppo artistico villanovese, diretto da Margherita Amerio, in «Sur prevost pié der vost»; 23,15, Teatro di confine in «La Laude di Jacopone da Todi».

Venerdì alle21,30, orchestra Mandolinistica Paniati in concerto; 22,45, «Patente illuminante» con i Gavasagrin; 23,20 replica della «Laude» di Jacopone da Todi.

Sabato 5: alle 20 a cura della Pro loco; 21,30, «Estremi» la Compagnia della Candela; 22,45, «Le veglie» del Gruppo artistico villanovese.

La compagnia della Baudetta tra i protagonisti della rassegna «Dalla terra alla luna» a Portacomaro

Domenica alle 21,30, «Due prediche e'n cunsei», Compagnia della baudetta; 23, Teatro confine: «Una panchina per due».

Lunedì 7: alle 21,30, Paolo Spiletti e Luigi Poggi in «L'uomo dal fiore in bocca» di Pirandello; 22, «Teatro Superbi» della compagnia Il barrito degli angeli.

Martedì 8: alle 21,30, «Scarpette rosse» della Società precaria dell'arte; Giulia Gerbi in «Strega».

Mercoledì 9: alle 21,30, Silvia Belfiore e Anna Maria Schiano nello spettacolo «Musica e popolo». 22,40 replica de «La sacra Laude» e de «L'uomo dal fiore in bocca».

Giovedì 10: alle alle 20 grande cena e brindisi alle stelle. Alle 22,30 recital di Mario Migliara, «Umano...Divino». [a. b.]

Il cartellone (che comprende sei concerti) si aprirà sulle note del prestigioso «Trio di Torino»

Limone, un'estate «classica» con Bach e Mozart

Stasera nella chiesa del convento al via la XXVIII rassegna musicale

LIMONE

E' il prestigioso Trio di Torino a inaugurare stasera alle 21,15, nella chiesa del convento, la XXVIII musicale, curata dal Comune con la direzione artistica del maestro Giovanni Mosca. Sei i concerti in programma fino al 22 agosto. Il «Trio di Torino» che apre il cartellone è una affermata della musica classica nazionale: lo compongono Sergio Lamberto (violino), Dario Destefano (violoncello) e Giacomo Fuga (pianoforte), che collaborano dal 1987. Il trio si è esibito in Italia e all'estero, vincendo anche premi fra cui, nel 1990, il «Viotti» di Vercelli e ottenendo il secondo posto nel '93 alla «Chamber music competition» di Osaka. In Giappone è poi ritornato due anni dopo per durante la quale ha i solisti dell'Ensemble di Tokyo. Il programma è dedicato in apertura a Beethoven, seguiranno pagine di Mendelssohn-Bartholdy e Smetana. Un noto violinista, mo Marin sarà protagonista venerdì, nella del Convento, dal . Marin, che ha nel '92, il riconoscimento «Una vita per l'arte», interpreterà con il suo «Guadagnini» del 1747, in duo con la pianista Cristina Ariagno, musiche di Bach, Mozart, Fauré, Saint-Saens e Debussy. Martedì 8 agosto sarà lasciato spazio ai giovani concertisti sono stati segnalati dai Conservatori di Torino e di Cuneo e ai quali verrà assegnato il «Premio Limone». Uno il pianista torinese Luca Ieracitano e il soprano Monica Tarone, allieva al Ghedini di Cuneo di Silvana Moysio Bocchino. Proporranno composizioni di Vivaldi, Donizetti, Rossini, Grieg e Korsakov. Arie e operistiche l'11 agosto con il soprano Antonella Bertaggia, il Shin Young Hoon e il pianista fossanese Paolo Fiamingo. Come nelle precedenti edizioni della rassegna non manca l'incontro con la lirica che propone le eterne note di , Donizetti, Cilea, Verdi e Rossini. Sabato 19, il concerto si terrà nell'anfiteatro delle scuole, per accogliere l'orchestra Bruni al completo. La formazione diretta dal maestro Mosca proporrà musiche di e Mozart con il solista Alberto Brondello (fagotto). Finale il 22 del mese con il recital di pianoforte: Pietro Demaria interpreterà brani di Ravel e Chopin. L'ingresso è libero. [v. p.]

Il Trio di Torino è composto da Sergio Lamberto (violino) Dario Destefano (violoncello) e Giacomo Fuga (pianoforte) che collaborano dal 1987

PER LA PRIMA VOLTA IN ESCLUSIVA NELLA VOSTRA CITTÀ
AMERICAN
MOTOR SHOW
straordinario successo per le nuove performance del DRAG RACING Team edizione "2000"
1-4 AGOSTO
VERBANIA
P.zza F.lli Bandiera
(P.zza Mercato)
ore 21.15
INFO: 0338.2525399
EVENTI
automobilismo acrobatico
Dragster jet
truck performance
EXTERMINATOR
moto Jumping
campioni
parcheggi acrobatici
crash
5-8 AGOSTO
DOMODOSSOLA
STADIO
ore 21.15
INFO: 0338.4081230
www.americanmotorshow.it - e - mail: sg@grisnet.it

Ospiti alla Mostra del cinema con «Estate [illegible]» di Matteo Garrone. Ed è pronto anche il cd

Un ritorno in Laguna per Banda Osiris

I comici vercellesi firmano una nuova colonna sonora

Roberta Martini

VERCELLI

Due [illegible] fa erano sbarcati a Venezia sulle note del «Carnevale petrolio di Carosone. Da debuttanti di lusso (almeno in Laguna) non immaginavano che all'orizzonte li aspettasse anche un premio: il premio della giuria Siae, come miglior colonna sonora. E adesso Banda Osiris (i professori Gianluigi e Roberto Carlone, Giancarlo Macrì e Sandro Berti) ci riprova, rinsaldando il legame con Matteo Garrone, regista nel '98 di «Ospiti» e quest'anno di «Estate romana». Il film non [illegible] in concorso, ma ospite della rassegna parallela della Mostra, aperta anche alla critica straniera. Un buon segno, perché «Ospiti», [illegible] un circuito modesto in Italia (è stato distribuito di recente [illegible] «L'Unità» al canto del cigno), in Francia invece ha trovato sale cinematografiche e successo.

«Estate romana» è una storia metropolitana «on the road», interpretata da attori del teatro alternativo capitolino: è l'incontro - e il viaggio - fra una donna che rientra a Roma dopo una lunga assenza e uno scenografo che ha costruito un enorme mondo, da portare in scena, ma che fatica a superare la porta dell'appartamento.

Banda Osiris durante la più recente esibizione a Vercelli. I comici, premiati nel '98 alla Mostra del cinema di Venezia, tornano in Laguna [illegible] una nuova colonna sonora (Foto Gruppi)

«Per "Ospiti" avevamo pensato alla colonna sonora naif - racconta Giancarlo Macrì, pizzicato durante una breve tappa vercellese della tournée estiva -, mentre questa volta abbiamo puntato su atmosfere e situazioni più studiate. Hanno lavorato con [illegible] il quartetto d'archi Euphoria, che ci accompagna anche negli spettacoli, Luigino Banghino al pianoforte e Lucilla Galeazzi, bella voce della musica popolare italiana».

E proprio dedicato alle colonne sonore, Banda Osiris ha appena «partorito» un cd con il marchio della Compagnia Nuove Indye. I «professori», che hanno registrato a Milano, ma anche a Novara, con l'amico Paolo Pizzimenti, hanno inanellato le musiche scritte per la trasmissione radiofonica «Caterpillar», [illegible] i due film veneziani, per i tanti spettacoli «bandeschi», per Antonella Ruggiero, che per sè ha voluto gli Osiris nelle vesti di registi e che adesso regala la [illegible] per «Mister Mandarino».

In «Colonne sonore» c'è più di una chicca: il prof. Berti che si esibisce con un «clacson impreca[illegible] con effetto doppler», il prof. Macrì che eleva a strumento un [illegible] di chiavi, l'intera Banda che recupera [illegible] atria il rumore del «crollo [illegible] armadio di stoviglie eseguito nottetempo in una casa imprecisata». A proposito, non perdetevi «Sono solo e sto guidando»: e perchè c'è la voce vercellese di Marco Costantini e perchè c'è l'ironia motorizzata della Banda. Che lavora e progetta: un sito internet, pronto a ottobre, e un'autunnale Agenda della musica, [illegible] scritti e vignette, sa[illegible] e profano del pentagramma. Senza data, ma Banda Osiris è da aspettare [illegible] varco anche sulle onde medie: sta preparando, con il Carlin Petrini di «Slow food», [illegible] programma che abbina cibo, radio, musica e ironia.

Stasera l'appuntamento alle 21,15

Prosa a Sagliano coi «Tre di Picche»

La compagnia «Tre di Picche» che recita questa sera alle [illegible],15 a Sagliano

SAGLIANO. «Risotto al Barolo» è [illegible] commedia tratta da un [illegible] Catelverde, Chiosso e D'Ottavi, ambientata in un'azienda agricola. Si tratta di uno spaccato di [illegible] quotidiana brioso ed ironico dove i protagonisti hanno vizi e virtù che appartengono a tutta la società moderna. Equivoci e incomprensioni, si alternano a cene e digestivi, mentre degli inverosimili personaggi si muovono in scena alla ricerca di tradimenti veri e presunti. Lo spettacolo con la regia di Miretta Trombin, è portato in scena questa sera alle 21,15 nella piazza del Municipio dalla compagnia «Tre di Picche» di Torino, fa parte della rassegna «Commediar [illegible] Valle Cervo» che la prossima settimana annuncia ancora due appuntamenti ad Andorno e Tollegno. (Ingresso 10 mila lire). [r. mo.]

L'esibizione questa sera [illegible] Vercelli, con inizio alle 21,15, per la rassegna concertistica L'Arco Incantato

Orchestra e Coro nella Basilica di Sant'Andrea

In programma grandi pagine scritte da Vivaldi, Bach e Mozart

Leonardo Osella

VERCELLI

La Basilica di Sant'Andrea è la cornice più adatta ad accogliere il concerto di stasera per la rassegna L'Arco Incantato. Infatti oltre all'Orchestra Camerata Ducale avrà un ruolo trainante il Coro Santa Maria del Monte di Varese diretto da Gabriele Conti. Il concerto, con inizio alle 21,15, vedrà altresì impegnati in ruoli di primo piano i violinisti concertanti Guido Rimonda, Alessandro Vescovi e Maddalena Vasilescu, il violoncellista concertante Daniele Bogni, e quattro cantanti: il soprano Francesca Scaini, il contralto Nunsiata Nisati, il tenore Massimiliano Italiani e il basso Giorgio Valerio.

Il programma è diviso in due parti, di cui la prima interamente dedicata a Vivaldi. Il Maestro di Venezia sarà rappresentato dal «Concerto per due violini in la minore op. [illegible] n. 8» (da L'Estro Armonico), dal «Concerto per violino in sol minore op. 12 n. 1», dal «Concerto grosso in re minore per due violini, violoncello e orchestra op. 3 n. 11» e dalla suggestiva «Sinfonia in si minore "Al Santo Sepolcro"». Nella seconda parte della serata si offrirà [illegible] omaggio a Bach, con la «Cantata "Meine Seel' erhebt den Herren"», e Mozart, di cui sarà eseguito il Mottetto «Regina Coeli in do maggiore K.276», che comprende una citazione dell'Alleluja di Haendel.

Il violinista Guido Rimonda

Riva Valdobbia, un maestro austriaco oggi al Festival degli organi storici

RIVA VALDOBBIA

Per l'inizio del Tredicesimo Festival internazionale «Storici organi della Valsesia», nella chiesa di San Michele, alle 21 di questa sera terrà concerto l'organista austriaco Josef Rofer (nella foto).

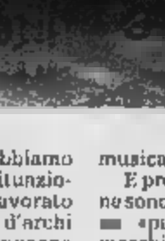

Il musicista, nato a Stunenberg, oltre allo studio dell'organo si è dedicato, completando la sua formazione musicale, al cembalo, al pianoforte e alla direzione orchestrale. Ha realizzato incisioni radiofoniche e discografiche sia in Austria che all'estero.

Questa sera eseguirà musiche di Johann Kaspar Kerll (Toccata VII), Johann Joseph Fux (Sonata Prima), Johann Gottlieb Muffat (Toccata settima da «Apparatus Musicus Organisticus»), Johann Sebastian Bach (Canzona in [illegible] minore, Preludio e fughetta in [illegible] maggiore), Georg Friedrich Handel (Fantasia in do maggiore), J.Georg Albrechtberger (Preludio in Re minore), Joseph Haydn (Menuet, allegretto, vivace e marchesi) e Wolfgang Amadeus Mozart (Ouverture in Do maggiore).

Per la stessa rassegna si proseguе a Camporegno, domani nella chiesa di San Giacomo: alle 21 terrà concerto José Luis de Aquino. A Rassa, nella chiesa di Santa Croce, il rendez vous è alle 21 di giovedì con Fulvia Campora (soprano) e Mario Duella (organo). I concerti sono ad ingresso gratuito [g. bar.]

RITARDI

[illegible]	21	57	71	72	24
	65	63	62	56	48
CAGLIARI	34	51	23	53	56
	[illegible]	80	75	[illegible]	66
FIRENZE	13	36	64	31	48
	[illegible]	[illegible]	61	59	57
GENOVA	61	83	81	71	[illegible]
	62	54	49	46	45
[illegible]	1	68	[illegible]	[illegible]	[illegible]
	82	81	73	61	55
[illegible]	73	71	42	6	27
	[illegible]	[illegible]	51	[illegible]	47
PALERMO	72	22	[illegible]	[illegible]	[illegible]
	77	70	[illegible]	54	51
ROMA	33	87	[illegible]	78	75
	81	57	57	50	44
TORINO	[illegible]	72	69	[illegible]	16
	67	61	[illegible]	53	52
VENEZIA	64	45	31	40	16
	74	[illegible]	[illegible]	52	49

COMPUTER [illegible]

[illegible] centrati. Ambi centrati sul n. 33 di [illegible]. Ecco le 30 coppie su cui puntare. Il gioco va programmato per almeno 4 settimane consecutive come gli altri sistemi:

33-2	33-5	33-7	33-9	33-14
33-22	33-24	33-26	33-28	33-30
33-37	33-39	33-40	33-42	33-44
33-45	33-48	33-54	33-56	33-59
33-61	33-63	33-72	33-75	33-77
33-79	33-82	33-85	33-88	33-89

Ambate mature. Sono ambate in scadenza d'uscita, infatti [illegible] parentesi indichiamo la presunta scadenza in settimane:
Bari 61 (3); Cagliari 8 (4); Firenze [illegible] (5); Genova 39 (5); Milano 75 (5); Napoli 84 (2); Palermo 11 (4); Roma 26 (2); Torino 47 (3); Venezia 54 (4).

Per questa settimana il computer ci consiglia i 40 ambi a frequenza sulla ruota di Bari

3-4	3-32	3-64	87-35	87-9
3-8	3-36	[illegible]	87-42	87-5
3-12	3-40	3-72	87-49	87-10
3-16	3-44	3-76	87-56	87-15
3-17	3-48	87-7	87-63	87-20
3-20	3-52	87-14	87-70	87-25
3-24	3-56	87-21	87-77	87-30
3-28	3-60	87-28	87-84	87-78

Per cadenze la lunghetta più in ritardo sviluppata per ambo a terno da giocare a Firenze:

10-20-30	30-80-90	60-70-80
10-40-50	30-10-20	60-90-10
10-60-70	40-50-60	60-20-30
10-80-90	40-70-80	60-40-50
20-30-40	40-90-10	70-80-90
20-50-60	40-20-30	70-10-20
20-70-80	50-60-70	70-30-40
20-90-10	50-80-90	70-50-60
30-40-50	50-10-20	80-90-10
30-60-70	50-30-40	80-20-30

VINCITE:

[illegible] - CACCIA AL [illegible]

Giocate normali e sistemi integrati

L. 1600 — 37 - 51 - [illegible] - 10 - 12 - 41
[illegible] combinazioni 10 - 66 - 40 - 80 - 44 - 56

L. 5600 — 27 - 34 - 51 - 55 - 74 - 75 - 79
[illegible] combinazioni

Giocate sistemistiche con basi

L. 179.000 — basi fisse prese 1 a 1 = 33 - 58 - 34 - 87
224 combinazioni - varianti = 12 - 15 - 28 - 49 - 59 - 32 - 81 - 90

Statistiche a cura [illegible] 890 di Davide e Liliana Miola, via Viana 27, Candelo

stasera

AL CINEMA

[illegible]
IMPERO Tel 015-22.736 - 31.312 [illegible]

[illegible] Tel 015-22 736 - 31 312
Battaglia per la terra. di R. Christian
Orario 21.00 spettacolo unico Lire 9000.6000

SOCIALE Tel 015-22 736 - 31 312
[illegible] ESTIVA

LUX Tel Tel 0163-22 696
CHIUSURA ESTIVA

VERDI Tel Tel 015-253 69 27
CHIUSURA ESTIVA

IL PIRELLONE Tel [illegible] 015-92[illegible]
Sesto senso. con [illegible] 22.15
spettacolo unico. Lire 12 000,8000.

PARROCCHIALE
CHIUSO

ARISTON
CHIUSO

EDEN 2000 Tel Tel 015-767 323
CHIUSURA ESTIVA

[illegible] Tel [illegible] 030 827-0333/4467486
[illegible] ESTIVA

[illegible] Tel 015-242 31 18
CHIUSO

[illegible]

SOTTORIVA Tel Tel 0163-54 265
[illegible]

[illegible]

ASTRA Tel Cr Tel 0161-255 045
Giovanna D'Arco di Luc Besson con Mila [illegible] 22 spettacolo unico Lire 8000

NUOVO ITALIA Tel Cr Tel 0161-257 744
CHIUSURA ESTIVA

PRINCIPE Tel Cr. Tel 0161-259 047
CHIUSURA ESTIVA

VIETTI Tel Cr Tel 0161-250 845
CHIUSURA ESTIVA

DELVECCHIO DIGITAL Tel Cr Tel 0161-215 018
[illegible]

LUX Tel Cr Tel 0161-213 375
CHIUSURA ESTIVA

TEATRO GARIBALDI Via Parini 1 Tel Cr [illegible] 0161-253 379
CHIUSO

SALA CINECITTEDCA Tel [illegible] Tel 0161-252 667
[illegible]

TEATRO CIVICO Tel Cr Tel 0161-255 544
CHIUSO

nelle sale di TORINO

ACCADEMIA p. S. Giulia 2 bis. T. 011 88 78 07
Semplicemente irresistibile. [illegible] 18.30 18.30 20.30 22.30
ACTOR'S STUDIO via Chieri delle Salute 77/b. tel 218 6764 **Romeo deve morire** Or 15.30 17.50 20.10, 22.30
ADUA 200 c. Giulio Cesare 67 tel 856 521 [illegible] PER FERIE
ADUA 400 c. Giulio Cesare [illegible]. tel. 856 521 [illegible] PER FERIE
ALFIERI p.zza Solferino 2. tel. 562 38 00 RIPOSO
ANDREOCCO MASTRASALA c. Vittorio Emanuele II 52, tel 547 007 Sala 1 **Mission Impossible 2.** Or 17,30; 20, 22.30 Sala 2 **Mission Impossible 2.** Or.: 17, 19.30, 22 Sala 3: **Toy Story 2.** di Walt Disney. Cart. anim. Or. 16,30; 18,30 Ingr. 7000. cinecard 5000 **The skulls.** Or. 20.30; 22,30
CAPITOL v. San Quintino 24. tel 540 605 CHIUSO PER FERIE
CENTRALE v. C. Alberto 27, tel. 540 110 **Kiss di R.** La Driveress Or.: 16,30; 20,30 **Jewels Band** Or. 18,30; 22,30.
C. CHAPLIN 1 v. Garibaldi 32/a, tel. 436 07 23 **Pane e tulipani.** Or. 15,30; 17,50; 20,10, 22,30
C. CHAPLIN 2 v. Garibaldi. 32/a, tel. 436 07 23 **Splendori amori.** Or.: 16,30; 18,30; 20,30; 22,30.
CIAK c. G. Cesare 105. tel [illegible] CHIUSO PER FERIE
DORA v. Gramsci 9, tel. 542 422. **Canone inverso** di R. Tognazzi con M. Mathenge, Or. 18,30. 18,30. 20,30 22,30
DUE GIARDINI - Sala Rimini v. Montebello 82, tel 327 2214 **The skulls - I teschi.** Or 16,10. 18,20; 20,30; 22,30
DUE [illegible] v. Montebello 82, tel. 327 2214 [illegible] Or. 16, 18,10; 20,20, 22,30
ELISEO GRANDE p.' Sabotino, tel. 447 52 41 CHIUSO PER FERIE
ELISEO BLU piazza. Sabotino, tel. 447 52 41 CHIUSO PER FERIE
ELISEO ROSSO p. Sabotino, tel. 447 52 41. CHIUSO PER FERIE
EMPIRE p. Vittorio Veneto 5, tel. 817 16 42 CHIUSO PER LAVORI
ERBA 1 c. Moncalieri 241, tel. 681 54 47 **Bagnardo l'Alpino** Or. 20; 22,30,
ERBA 2 c. Moncalieri 241, tel. 681 54 47. **28 giorni.** Or.: 17, 20,15, 22,30
ETOILE v. B. Buozzi ang. v. Roma, tel. 530 353. **La cena dei cretini.** Or.: 15,30; 17,15; 19; 20,45.
[illegible]
FIAMMA corso Trapani 57. tel. 385 2057 [illegible] PER FERIE
GREAT c. Beccaria 4 tel. 521 4316 [illegible] **Impossible 2.** Or. 15 17.30 20, 22.30
GUNA v. Po 21, tel. 812 59 86 **L'amarilla.** Or. [illegible] 21.30 Vet. non 18
HIRAM v. S. Teresa 5, tel. 534 614 **Alla fedelta.** Or. 15.30 17.50 20.10, 22.30
LUX Galleria S. Federico, tel. 641.283 CHIUSO PER FERIE
MAJESTIC 1 v. Pomba 7. tel. 812.41 73 CHIUSO PER FERIE
MAJESTIC 2 v. Pomba 7, tel. 812 41 73 CHIUSO PER FERIE
OLIMPIA 1 v. Arsenale 31, tel. 532 445 [illegible] FERIE
[illegible] Arsenale 31, [illegible] 532 445 CHIUSO PER FERIE
REPOSI v. XX Settembre 15, tel. 531 400. Sala 1 **Il Gladiatore.** Or 16 19.10; 22.20. Sala 2 **Romeo deve morire** Or 15,15; 17.40; 20[illegible] 22.30 Sala 3 **Mission Impossible 2.** Or 15; 17.20, 19.50 22.30 Sala 4 **The best man.** Or 15 17.30, 20, 22.30 Sala 5 [illegible] Or. [illegible] 17.50; 20.10; 22.30.
ROMANO Galleria Subalpina, tel. 562 01 45 CHIUSO PER FERIE
STUDIO RITZ via Acqui 2, tel. 819 01 50 **Mission Impossible 2.** Or 15; 17.30; 20, 22,30
VALENTINO 1 Teatro Nuovo corso Massimo d'Azeglio 17, tel. 650 02 00 CHIUSO PER FERIE (Riapertura II settembre)
VALENTINO 2 Teatro Nuovo c. M. d'Azeglio 17, tel. 650 02 00 CHIUSO PER [illegible] (Riapertura II settembre)
VITTORIA v. Roma 336, tel. 5621788 CHIUSO PER FERIE
TEATRO REGIO. La biglietteria e gli uffici sono chiusi per ferie estive. Riapertura uffici: 21/8; Biglietteria 22/8. STAGIONE D'OPERA 2000-01. Arrivo abbonamenti fino al 21/8 alla Banca Cri. TORINO DANZA 2000 dal 20/9 al 5/10 XX [illegible] di Settembre. Info: www.teatroregio.torino.it
[illegible] REGIO G. PUCCINI. CHIUSO PER FERIE.
[illegible] TEATRO. Corso Gallo Cesare 87 - Tel. 011 [illegible] NON PERVENUTO
ARISTOTELICO Giovanni Agnelli Lingotto via Nizza 280 NON PERVENUTO
ARISTOTELICO RAI RIPOSO. La campagna abbonamenti per la Stagione Sinfonica 2000/2001 dell'Orchestra Sinfonica Nazionale della Rai avrà inizio lunedì 4 settembre [illegible] Per inf. tel. 011 810 46 53 / 810 49 61. [illegible] 10-14
[illegible] «IL VALORE» piazza [illegible] (RIPOSO) 50

Graglia

Arrivano le «Schegge»

Stasera, alla festa di Campra, [illegible] le Schegge Sparse. In repertorio, [illegible] sempre, solo cover di Luciano Ligabue: dai grandi successi alle ultime hit, arrangiate come nell'ultimo disco «live».

Piedicavallo

L'Estate musicale

Al Tempio Valdese prosegue la decima edizione dell'Estate musicale di Piedicavallo. Venerdì alle 21 si esibisce il cantante Ahmed [illegible] Dhiab accompagnato dal chitarrista Ruggero [illegible]. [illegible] programma «Musica araba tra Oriente e Occidente».

Pralungo

Cinema all'aperto

Ultime tre serate [illegible] cinema all'aperto nel cortile della scuola materna. «Pralungo cinema estate» annuncia questa sera «Notting Hills, giovedì «Se scappi ti spos[illegible] venerdì «Pokemon». Spettacolo unico alle 21,30, ingresso 6 mila lire.

Mosso

Personale di Cecconello

Si è inaugurata domenica e prosegue fino a fine settimana la personale dello scultore Gastone Cecconello. La mostra è nelle sale parrocchiali di piazza Italia. [illegible] orari: da lunedì a venerdì 20,30-22. Sabato anche dalle 16 alle [illegible] e domenica 10-12 e 16-19.

Santhià

Tutte le orchestre in pista

Giovedì, al Beverly Hills, sarà on stage il gruppo Magri e Lisoni, mentre nel giardino estivo si farà latino ed a mezzanotte sarà nel menù la spaghettata. Al Glo[illegible] di Borgovercelli, venerdì sera sul palco appariranno i componenti del gruppo di Bruno D'Andrea, sabato quelli dell'orchestra Borghetti e domenica ci saranno Santino Rocchetti e i Karisma. Le prime note [illegible] sempre previste per le 21.

[illegible]

Teatro dei [illegible] in piazza

Per la festa nel nome di Sant'Eusebio, giovedì in piazza Castelnuovo delle Lanze il di scena il teatro dialettale. In scena la compagnia del Centro (alle 21,30) con «Ij disgrassij a viagio an cabia», commedia in due atti di Giovanni Fiorano.

[illegible]

Tra folclore e latino

Il disco pub Angel's Kiss di via Circonvallazione ha messo in programma un Ferragosto all'insegna delle sonorità latino americane. Si balla, ma si possono gustare anche [illegible] specialità tipiche. A Ghislarengo i suoni live sotto le stelle alla Piscina di piazza Vittime di Bologna proseguono venerdì con gli Odixea. Per venerdì della prossima settimana saranno [illegible] pedana i Cantastorie con un repertorio di folclore andino. Martedì 15 agosto [illegible] saranno i Six Wheels Drive.

Il calendario di A2 è condizionato dall'impegno olimpico di coach Marco Crespi

Fila, esordio in posticipo per i Giochi

Possibile il debutto nella Livorno dell'ex Ramagli

Walter De Blasio

BIELLA

E' stato pubblicato ieri dalla Lega basket il calendario del prossimo campionato di A2. La Pallacanestro Biella inizierà domenica primo ottobre: gli impegni di coach Marco Crespi con la nazionale azzurra alle Olimpiadi a Sydney faranno slittare l'esordio dei rossoblù. Molto probabilmente i biellesi cominceranno l'avventura settimana dopo a Livorno, in queste si trattando l'ipotesi di un avvio ritardato solo di qualche giorno. Biella-Ragusa potrebbe quindi disputarsi giovedì 5 ottobre al palazzetto: tra oggi e domani sarà comunicata la data definitiva.

La sfida sul parquet toscano assume comunque un sapore particolare per Alessandro Ramagli, l'attuale vice-allenatore della Fila che lo scorso anno salvò dalla retrocessione proprio la formazione toscana.

«Innanzi tutto spero che Livorno risolva positivamente (e definitivamente) i problemi finanziari e possa essere regolarmente al via del prossimo campionato - dice Ramagli, che per lungo tempo è stato anche responsabile del settore giovanile della società labronica -. Per me è un grande piacere ripartire proprio dalla città che mi ha dato molto. Fin da subito voglio fare una promessa: vinciamo a Livorno pago una cena a tutti i giocatori e allo staff rossoblù al seguito».

Dall'urna computerizzata della Lega è uscito Livorno come avversario della Fila nella prima giornata. In alto Ramagli

Per Marco Atripaldi il calendario non riserva nessuna particolare chiave di lettura.

«Dovremo affrontare tutte le avversarie quattro volte e non credo quindi possa influire l'ordine con cui lo faremo - spiega il general manager rossoblù -. Una cosa è certa: la squadra che il aprile guiderà la classifica sarà, dopo partite giocate, senza dubbio la più degna di salire in A1. Sono soddisfatto perché la "fase ad orologio" è stata per il momento accantonata e si è passati ad formula molto più attendibile. Il primo problema risolvere riguarda lo slittamento della partita inaugurale anche se credo che gli amici di Ragusa ci faranno mancare la loro disponibilità».

La squadra prima classificata al termine delle due fasi della stagione regolare salirà in A1, mentre l'ultima rimarrà ferma nel campionato di B professionistico che sarà varato nella stagione 2001-2002.

I play-off inizieranno il 5 maggio e vedranno impegnate le formazioni che concluderanno la regular-season tra il do ed il posto. Le sei squadre cui non sarà riuscito il salto categoria rimarranno a comporre l'organico della va serie B professionistica, completando così la ristrutturazione voluta dagli organi federali. La fase di precampionato della Fila vedrà i rossoblù impegnati, dal 3 al 19 settembre, nella Supercoppa contro Cantù, Varese e Milano.

LA SUPERCOPPA

Domenica 3 settembre	Cantù - Fila Biella
Mercoledì 6 settembre	Roosters Varese - Biella
Sabato 9 settembre	Fila Biella - Cantù
Giovedì 14 settembre	Adecco Milano - Fila Biella
Sabato 16 settembre	Fila Biella - Roosters Varese
Martedì 19 settembre	Fila Biella - Adecco Milano

PRIMA FASE

ANDATA	1ª GIORNATA	RITORNO
1/10/2000 - ore 18		19/11/2000 - ore
18,30 Cestistica Barcellona - Basket Livorno		
Biella - Banca Popolare Ragusa ore 18,30		
Fabriano Basket - Record Cucine Napoli		
Longobardi Scafati - Bipop Carire Reggio Emilia		
Progresso Castelmaggiore - Sicc Jesi		

ANDATA	2ª	RITORNO
8/10/2000 - ore 18		26/11/2000 - ore
Bipop Carire R. Emilia - Fabriano Basket		
Sicc Jesi - Longobardi Scafati		
Record Cucine Napoli - Cestistica Barcellona 18,30		
Basket Livorno - Fila Biella		
ore 18,30 Progresso Castelmag. - B. Pop. Ragusa 26/11 ore 21		

		RITORNO
15/10/2000 - 18		3/12/2000 - ore 18
Cestistica Barcellona - Fabriano Basket ore		
Sicc Jesi - Basket Livorno		
Fila Biella - Bipop Carire R. Emilia		
Longobardi Scafati - B. Pop. Ragusa ore 18,30		
18/10 ore 21 Progresso Castelmag. - Record Napoli		

ANDATA	4ª GIORNATA	RITORNO
18/10/2000 - ore 20,30		7/12/2000 - ore 20,30
Bipop Carire R. Emilia - Sicc Jesi		
Cestistica Barcellona - Longobardi Scafati ore 21		
Record Cucine Napoli - Fila Biella		
Fabriano Basket - Banca Pop. Ragusa		
Basket Livorno - Progresso Castelmaggiore		

ANDATA	5ª	RITORNO
22/10/2000 - 18		10/12/2000 -
Sicc Jesi - Record Cucine Napoli		
Fila Biella - Cestistica Barcellona ore 18		
ore 1 R. Pop. Ragusa - Bipop Carire R. Emilia		
Longobardi Scafati - Basket Livorno		
21/10 ore 21 Progresso Castelmag. - Fabriano Basket		

ANDATA	6ª GIORNATA	RITORNO
29/10/2000 - ore		17/12/2000 - ore 18
Bipop Carire R. Emilia - Cestistica Barcellona ore 18,30		
Record Cucine Napoli - Longobardi Scafati		
Fila Biella - Progresso Castelmaggiore 16/12 ore 21		
Fabriano Basket - Basket Livorno		
Banca Pop. Ragusa - Sicc Jesi		

ANDATA	7ª GIORNATA	RITORNO
1/11/2000 - ore 18		23/12/2000 - 20,30
Bipop Carire R. Emilia - Record Cucine Napoli		
ore 18,30 Cestistica Barcellona - Sicc Jesi		
Fabriano Basket - Fila Biella		
Basket Livorno - Banca Pop. Ragusa		
Longobardi Scafati - Progresso Castelmaggiore		

ANDATA	8ª GIORNATA	RIT
5/11/2000 - ore 18		3/1/2001 - ore 20,30
Sicc Jesi - Fila Biella		
Basket Livorno - Bipop Carire R. Emilia		
ore 18,30 R. Pop. Ragusa - Record Cucine Napoli		
Longobardi Scafati - Fabriano Basket		
4/11 ore 21 Progresso Castelmag. - Cestistica Barcellona		

ANDATA	9ª GIORNATA	RITORNO
12/11/2000 - ore		7/1/2001 - ore
Bipop Carire R. Emilia - Progr. Castelmagg. ore 21		
ore 18,30 Cestistica Barcellona - Banca Pop. Ragusa		
Record Cucine Napoli - Basket Livorno		
Fila Biella - Longobardi Scafati		
Fabriano Basket - Sicc Jesi		

SECONDA FASE

ANDATA	1ª GIORNATA	RITORNO
14/1/2001 - ore 18		7/3/2001 - ore
ore 18,30 Cestistica Barcellona - Basket Livorno		
Fila Biella - Banca Popolare Ragusa		
Fabriano Basket - Record Cucine Napoli		
Longobardi Scafati - Bipop Carire Reggio Emilia		
18/1 ore 21 Progresso Castelmaggiore - Sicc Jesi		

ANDATA	2ª	RITORNO
21/1/2001 - ore 18		11/3/2001 - 18
Bipop Carire R. Emilia - Fabriano Basket		
Sicc Jesi - Longobardi Scafati		
Record Cucine Napoli - Cestistica Barcellona ore 18,30		
Basket Livorno - Fila Biella		
ore 18,30 Progresso Castelmag. - B. Pop. Ragusa 16/3 ore 21		

ANDATA	3ª	RITORNO
28/1/2001 - ore 18		18/3/2001 - ore 18
ore 18,30 Cestistica Barcellona - Fabriano Basket		
Sicc Jesi - Basket Livorno		
Fila Biella - Bipop Carire R. Emilia		
Longobardi Scafati - B. Pop. Ragusa ore 18,30		
21/3 ore 21 Progresso Castelmag. - Record Napoli		

ANDATA	4ª GIORNATA	RITORNO
4/2/2001 - ore 20,30		25/3/2001 -
Bipop Carire R. Emilia - Sicc Jesi		
ore 18,30 Cestistica Barcellona - Longobardi Scafati		
Record Cucine Napoli - Fila Biella		
Fabriano Basket - Banca Pop. Ragusa ore 18,30		
Basket Livorno - Progres Castelmaggiore 24/3 ore 21		

ANDATA	5ª GIORNATA	RITORNO
7/2/2001 - ore 20,30		1/4/2001 - ore 18
Sicc - Record Cucine Napoli		
Fila Biella - Cestistica Barcellona ore 18,30		
R. Pop. Ragusa - Bipop Carire R. Emilia		
ore 21 Longobardi Scafati - Basket Livorno		
Progresso Castelmag. - Fabriano Basket		

	6ª GIORNATA	RITORNO
11/2/2001 - 18		8/4/2001 - ore 18
Bipop Carire R. Emilia - Cestistica Barcellona ore 18,30		
Record Cucine Napoli - Longobardi Scafati		
Fila Biella - Progresso Castelmaggiore 14 ore 21		
Basket - Basket L		
ore 18,30 Banca Pop. Ragusa - Sicc Jesi		

ANDATA	7ª GIORNATA	RITORNO
18/2/2001 - ore 18		14/4/2001 - ore 20,30
Bipop Carire R. Emilia - Record Cucine Napoli		
ore 18,30 Cestistica Barcellona - Sicc Jesi		
Fabriano Basket - Fila a		
Basket Livorno - Banca Pop. Ragusa		
Longobardi Scafati - Progresso Castelmaggiore		

	8ª GIORNATA	RITORNO
25/2/2001 - ore 18		22/4/2001 - ore 18
Sicc Jesi - Fila Biella		
Basket Livorno - Bipop Carire R. Emilia		
ore 18,30 R. Pop. Ragusa - Record Cucine Napoli		
Longobardi Scafati - Fabriano Basket		
24/3 ore 21 Progresso Castelmag. - Cestistica Barcellona		

ANDATA	9ª GIORNATA	RITORNO
1 - ore 18		29/4/2001 - ore 18
p Carire R. Emilia - Progr. Castelmaggiore		
ore 18,30 Cestistica Barcellona - Banca Pop. Ragusa		
Record Cucine Napoli - Basket Livorno		
Fila Biella - Longobardi Scafati		
Fabriano Basket - Sicc Jesi		

IN C2

Domani al Piola c'è il Torino mentre i bianconeri sono a Brusson con la Sampdoria

Amichevoli di lusso per Pro e Biellese

Oggi il calendario di Coppa Italia e i gironi di serie D

VERCELLI

Tre gardenie all'occhiello: il Torino sul frac della Pro, Sampdoria e Napoli su quello della Biellese. Dopo alcuni anni di assoluto anonimato anche il precampionato di bianchi e bianconeri si impreziosisce di amichevoli di lusso.

Vercelli domani c'è il Toro. I Braghiniani lasciano l'eremo Antey per tornare a casa, al Piola, e affrontare inizio alle 17,30, Torino di mister Gigi Simoni. Nei bianchi una defezione certa c'è già ed è quella di Roberto Fogli: il giocatore accusa una fastidiosa lombalgia (ieri si è sottoposto alla risonanza magnetica) che gli farà saltare buona parte di questo inizio di stagione. Infatti Fogli dovrebbe tornare disponibile non prima di una ventina di giorni. Anche Parente, il Davids della Pro, rischia di saltare l'amichevole, ma il suo guaio è quello classico di ogni inizio preparazione.

Biellese, doppio impegno di lusso. Anche i Pattoniani chiamati a due match di prestigio, a cominciare da quello di domani ad Aymavilles contro la Sampdoria (inizio alle 17,30). Ma soprattutto il grande richiamo è rappresentato dal Napoli di Zeman che domenica alle 16,30 sarà di scena al La Marmora.

Oggi il calendario di Coppa Italia di C2. A meno di cambi in corsa dell'ultima ora oggi verrà ufficializzato il calendario della prima fase di Coppa Italia. Pro Vercelli e Biellese sono inserite nel girone A assieme a Novara, Alessandria e Moncalieri (disputerà i match casalinghi a Savigliano). Le partite sono di solo andata. Passerà il turno la squadra prima classificata più le otto migliori seconde. Si scenderà in campo giovedì 17 agosto, le domeniche e 27 agosto, i mercoledì 23 e 30. Infine l'uscita del calendario di campionato è prevista attorno al 10 agosto.

Il Torino è l'ospite di lusso della prima amichevole della Pro programmata per domani pomeriggio al Piola. Contro i granata di Simoni mister Braghin farà ruotare l'intera rosa

I gironi dell'Interregionale. E' tempo di raggruppamenti anche in serie D. Nel tardo pomeriggio il Borgosesia conoscerà le sue 17 rivali. Impossibile fare ipotesi: c'è una linea di pensiero che parla di un girone composto dalle 13 piemontesi Casale, Derthona, Valenzana, Ivrea, Rivoli, Sangiustese, Volpiano, Cuneo, Bra, Verbania, Borgomanero, Gravellona e Borgosesia, dal Valle d'Aosta e dalle quattro liguri Savona, Sestrese, Imperia e Sanremese. Ma siamo nel campo delle semplici illazioni, visto che generalmente i raggruppamenti formati da club di almeno tre regioni.

Infatti non è escluso che le novaresi e il Borgosesia vengano inserite in un raggruppamento lombardo-emiliano mentre pare che i club sardi quest'anno vengano dirottati nel Lazio. Ma tutto, fino alle 18 di oggi va preso col beneficio d'inventario.

(r. ogn.)

INTERREGIONALE

L'attaccante sarà ceduto. Dopo Ciocci presto tre arrivi

Borgo, via agli allenamenti ma Barone non si presenta

BORGOSESIA

C'era entusiasmo, ieri, al primo giorno di raduno vero e proprio del Borgosesia calcio. Non c'è ancora la rosa al completo, comunque i lavori iniziati in un clima disteso e . L'ideale insomma per avvicinarsi al lungo campionato di serie D, al quale la società si affaccia con buone ambizioni. Nessun interesse particolare alla classifica secondo le voci ufficiali provenienti dalla sede di via Marconi, ma l'ingaggio di Massimo Ciocci fa in ogni caso pensare positivo. Con la dirigenza in parte rinnovata il team granata sta organizzando la rinascita dopo l'anno della e dopo un torneo tra i dilettanti concluso senza fuochi d'artificio.

E per ricominciare, quale miglior metodo non quello di partire dai giovani? Già, perché il gruppo che si sta allenando agli ordini di Sergio Caligaris è davvero imbottito di ragazzi; i «vecchi» sono pochi anche se ne arriveranno altri due a far da «chioccia».

«All'appello mancano tre giocatori - conferma il direttore sportivo Paolo Guidetti -, uno per reparto e almeno un paio dovranno essere d'esperienza». Tre tasselli dunque, poi Caligaris potrà iniziare a studiare la squadra del futuro. Per il momento manca Massimo Ciocci, il suo arrivo il 7 agosto era nei patti. Le rose hanno sempre qualche spina, e in questo caso il ruolo è toccato all'attaccante Barone, che non si è presentato al ritiro. L'interessato dice che è in attesa di una chiamata dalla serie C, intanto però ha troncato i rapporti la società non iniziando gli allenamenti

(l. fo.)

VOLLEY

Chiuso il rapporto con Taborga, i vercellesi avviano la linea dei giovani

Fant è il nuovo coach dell'Olimpia

Libero dell'Asti fino a giugno debutta come tecnico

VERCELLI

Colpo scena in casa Olimpia. sarà più Willy Taborda a guidare i biancoblù nel torneo di B1: il club ha deciso di non confermare il tecnico argentino, il cui contratto scadeva il 15 luglio. Sulla panchina dei vercellesi siederà Roberto Fant, alla sua prima esperienza da allenatore, dopo aver chiuso quest'anno la carriera agonistica con la promozione in A2 nell'Asti (era il «libero»).

«E' una scelta coerente con il nuovo indirizzo societario - spiega il presidente Antonio Bertolini -, pur puntando a disputare un torneo d'avanguardia, potevamo assicurare quelle garanzie tecniche che il tecnico voleva. Per questo abbiamo puntato su un mister giovane che, pur avendo giocato a giugno è già in possesso del patentino di primo grado».

L'addio a Taborda non è stato comunque soft. Soprattutto da parte dell'ex allenatore che ha accusato la società di mancanza di stile. Per la verità il feeling tra Taborda e l'Olimpia non era mai stato idilliaco. L'abitudine a lavorare con metodi «sramaniani» non s'addicevano a una società che, pur programmando la propria attività, non era in grado, giugno, di confermare la permanenza in B1. «Spiace sentire queste esternazioni - precisa Bertolini - anche perché, da parte nostra, ci siamo sempre comportati correttamente. Inoltre, saranno solo illazioni giornalistiche ma, la scorsa settimana, su un quotidiano del centro Italia, si annunciava il passaggio di Taborda a Pavia. Questo significa che, anche da parte del mister, le intenzioni non erano quelle di restare all'Olimpia».

Roberto Fant è il nuovo allenatore dell'Olimpia. Fino a giugno aveva giocato come libero nell'Asti club promosso in A2

Chiuso il capitolo allenatore, in casa Mokaor si guarda al mercato. In settimana il nuovo direttore sportivo Carlo Gaddo dovrebbe ufficializzare i primi colpi. Per ora l'unico movimento riguarda l'opposto Fabio Specchia, tornato a Lamezia. «La nostra intenzione è quella di confermare l'organico della passata stagione - dice Bertolini - anche se, forse, qualche cessione sarà obbligata. Sicuramente, però, cercheremo di compensare le perdite con elementi giovani e di categoria».

(p. ze. f.)

La gara con giocatori di A dalle 14 sui campi del Boccia

Iscritte al Città di Vercelli soltanto sedici quadrette

VERCELLI

Sedici formazioni si contendono, da questo pomeriggio, la 63ª edizione della Coppa di Vercelli bocce. L'esperimento di programmare la manifestazione in un giorno feriale (oggi è festa solo a Vercelli, per la patronale) è riuscito solo a metà. «Ci aspettavamo almeno il doppio degli iscritti» ammette Piero Bassano, presidente del Comitato di Vercelli.

Le sfide iniziano alle 14 campi Boccia (società che ospita l'intera manifestazione) e alcune partite del primo turno andranno in scena anche al Circolo Bellaria. La seconda fase inizierà alle 17, poi le gare proseguiranno in serata, momento in cui è prevista la disputa delle semifinali. La partita decisiva, quella che assegnerà la Coppa, è invece in scaletta per domani pomeriggio, sempre alla Boccia, con inizio alle 15.

Gli abbinamenti del primo turno sono stati sorteggiati ieri, e saranno resi pubblici solo qualche minuto prima dell'inizio. Ma ecco uno sguardo alle sedici formazioni partecipanti; i team del comitato Vercelli-Valsesia sono nove: si tratta di Aranchese, Agnona, Boccioflà la Varallo, Pray Bocce, La Boccia (che schiera due formazioni), Bellaria, Alba Aravecchia e Caresanablot. Proprio Caresanablot propone due giocatori serie A, il vercellese Grimaldi e il biellese Grigollo; con loro giocheranno Negruso (B) e Barale (C) altre quadrette iscritte sono Roverino Imperia (con Bruzzone, Suini e Repetto di serie A), Autonomi Fox (Aghem, Dall'Olmo, Baldo), Stronese (Radice, Ariaudo, Giunipero), Circolo Sportivo Italia Biella (due formazioni, nella prima saranno schierati Selva, Vercellino e Giorgi di serie A), Gaiero Casale e Pozzo Strada Torino.

(l. fo.)

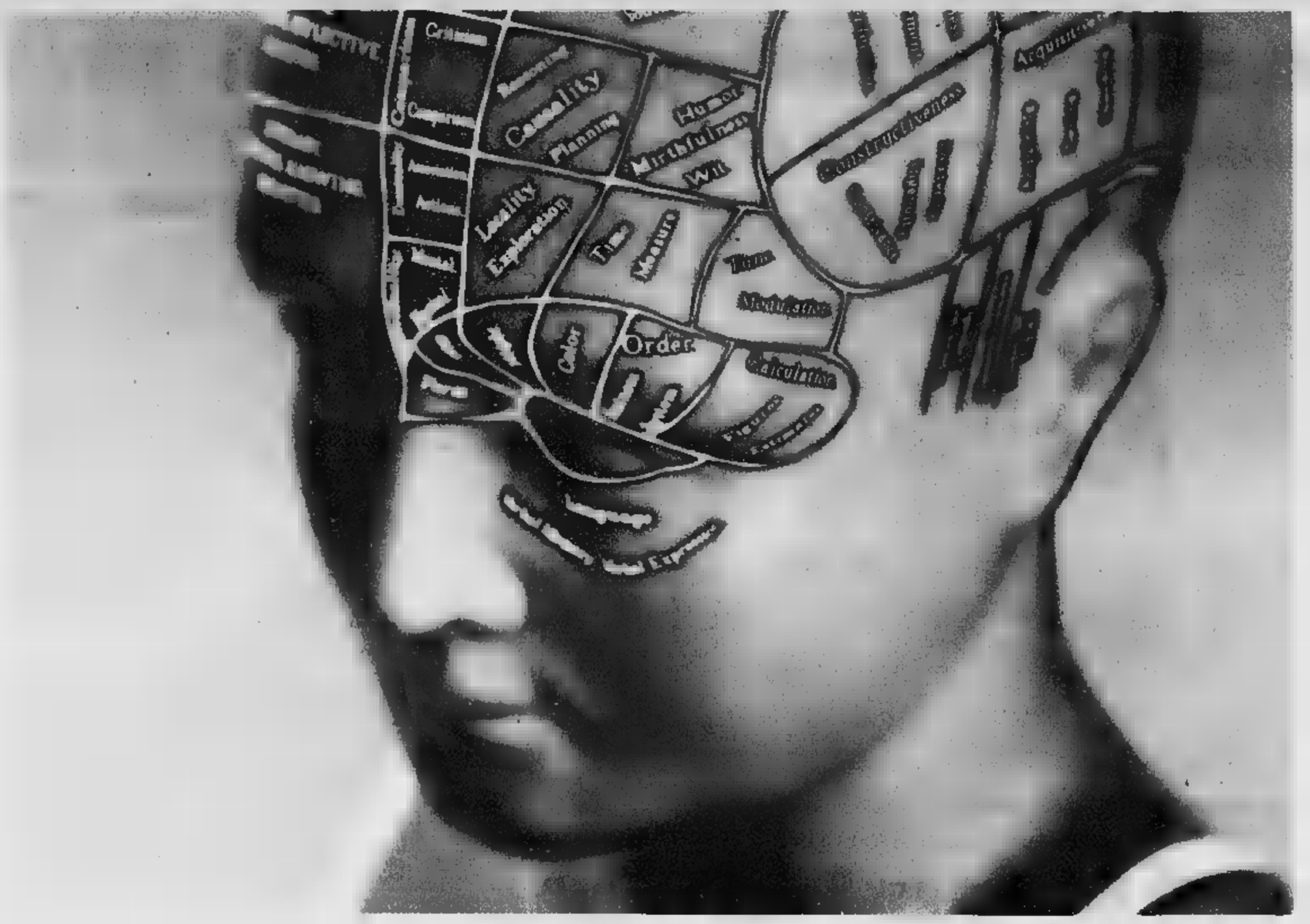

Andiamo in Borsa con oltre 100.000 clienti e un milione di idee.

Il 30 luglio 1996 Luigi Orsi Carbone ha una grande idea: il TeleFox, un minicomputer che consente ad aziende e famiglie di scegliere l'operatore telefonico per loro più conveniente. Per lanciarlo, con altri imprenditori, fonda Planetwork: un dipendente e zero clienti.

Oggi il gruppo ePlanet ha 225 dipendenti ■ oltre 100.000 clienti di cui 30.000 imprese, tra le quali Giorgio Armani, CED Borsa, Marzotto e Pirelli.

ePlanet sta cablando i principali capoluoghi di provincia ■ distretti industriali d'Italia per portare la fibra ottica direttamente nelle aziende e offrire servizi integrati di telefonia, Internet e dati.

Con Andersen Consulting ha realizzato una alleanza per l'accesso e l'utilizzo via WEB di applicazioni informatiche (ASP) ■ lo sviluppo di piattaforme di e-commerce per le piccole ■ medie imprese.

Con AEM, Banca di Roma, Ifil ■ altri prestigiosi partner ha promosso Dix.it, il consorzio per l'UMTS, i cellulari di terza generazione.

I risultati ottenuti finora non sono un traguardo ma il punto di partenza per la realizzazione di altre grandi idee.

TELEFONIA INTERNET DATI VIDEO

www.eplanet.it

eplanet THINKING PEOPLE

Parla la prima testimone di giustizia uscita da una famiglia della 'ndrangheta

«Io, rinnegata anche da mia madre»

Le hanno ucciso un fratello e il marito Ora vive nascosta e sotto protezione

Alberto Gaino

«Sono la sorella di Stefanelli Antonio e la nipote di Stefanelli Antonio, entrambi uccisi il primo giugno 1997, e sono anche la vedova di Marando Francesco». Cominciò con queste parole la collaborazione con l'autorità giudiziaria di Maria Stefanelli, la prima testimone di giustizia uscita da due famiglie di 'ndrangheta, la sua e quella del marito che avevano iniziato a colpirsi senza pietà.

Persino la madre l'ha rinnegata, forse solo per proteggere gli altri figli dalle mani lunghe della vendetta. Maria vive nascosta con la sua bambina, a sua volta protetta da una nutrita scorta. Ha 35 anni e l'espressione dura di chi ha già visto e consumato ogni emozione. Se incroci quegli occhi t'accorgi che appartengono a una persona braccata. I capelli hanno un taglio maschile e anche il viso dai tratti marcati sembra esprimere una scelta di uomo contro tutti». A Maria hanno bruciato l'auto nella terra di nessuno in cui vive da due anni. E' stata minacciata e blandita: lo zio materno, ginecologo a Roma, l'ha contattata per telefono e le ha promesso per conto di «quelli là» che nessuno le avrebbe fatto del male. «Sei giovane e devi vivere. Sono disposti a darti 200 milioni».

A Torino, un anno prima, aveva deposto da un guardaspalle del fratello e dello zio che i due erano stati uccisi insieme a una terza persona. E da chi. «Conosci pure gli assassini di mio marito?» chiese lei su una panchina sotto la cupola dell'ipermercato Le Gru di Grugliasco mentre l'uomo si guardava intorno freneticamente. Come chi si aspetta un agguato dietro ogni angolo. «Non so niente», le mentì dopo i fratelli.

Le hanno bruciato l'auto e continua a ricevere minacce miste a blandizie Uno zio di Roma le ha promesso duecento milioni se lei smetteva di collaborare

«Quella sera telefonai in questura cercando di camuffare la mia voce», per dare la notizia in forma anonima. Tempo dopo, cominciò a confidarsi con un maresciallo dei carabinieri della stazione di Varazze, dove Maria si era trasferita in seguito alla scomparsa del marito. Poche parole per volta, ma rivelatrici e, mentre il sottufficiale coltivava il colpo investigativo di tutta una carriera senza farne cenno ai superiori, a Torino fu liquidato anche il guardaspalle che aveva rivelato a Maria e dove erano scomparsi il fratello e lo zio di lei. Il primo interrogatorio della donna di alcuni giorni dopo, il 2 febbraio 1998.

Erano trascorsi sette mesi dall'esecuzione di Antonio e «Nino» Stefanelli che Maria e la procura della Repubblica attribuiscono al cognato Domenico Marando, in base al racconto fatto a lei dall'ultima vittima di questa faida, il guardaspalle Roberto Romeo. Il marito della donna, Francesco, era stato a sua volta assassinato nell'aprile del 1996: il suo cadavere venne trovato carbonizzato in un bosco della Val di Susa il 1° maggio successivo. Più recentemente si è suicidato nel carcere di Alessandria Rocco Stefanelli, un altro fratello di Maria. Ha lasciato un biglietto: «Solo mi avete lasciato tutti e solo me ne vado». Chiedo solo a te. Un bacio alla tua bambina. Ho ucciso mio cognato. Chi sono per averlo fatto?». Pure lui aveva deciso di collaborare con l'autorità giudiziaria e la sorella era la sola persona rimastagli. Ma lo aveva rivelato il suo segreto.

Il processo contro Di Cosca si svolge davanti alla Corte d'assise presieduta da Alberto Bernardi

Anche Antonio Stefanelli, sospettato dai cognati, aveva sempre negato con Maria e lei, credendogli, lo difendeva con la famiglia del marito. Nata ad Oppido Mamertina, Calabria profonda, aveva respirato la cultura omertosa di quelle parti chiusa nella casa dei suoi, futuri trafficanti di droga che avrebbero messo radici nella Riviera di Ponente. Sposando un Marando, clan di Platì trapiantato a Volpiano, Maria sapeva che sarebbe andata incontro a un'esistenza tutt'altro che tranquilla. E nel 1995 seguì il marito, latitante dopo un'evasione, sulle montagne dell'Aspromonte. Ma forse non si aspettava il peggio, come chi, immerso in una realtà di morte, ne riconosce il segno solo quando ne è toccato. Tanto meno si sarebbe attesa di ritrovarsi sola, come è stata per lei diventando una vedova della vendetta. Rintanata chissà dove. Ha raccontato tutto e preso atto ogni volta «che mia madre ha smentito, mio fratello ha smentito, mia sorella ha smentito». Per paura di un'ulteriore vendetta dei più forti rivali «Madre coraggio» di un tempo di agguati, omerta, di morti di droga e per la droga, Maria Stefanelli ha attraversato sino in fondo quel territorio di sangue e vendette, e di donne che piangono in silenzio i propri uomini.

INDAGINE SUL DERAGLIAMENTO

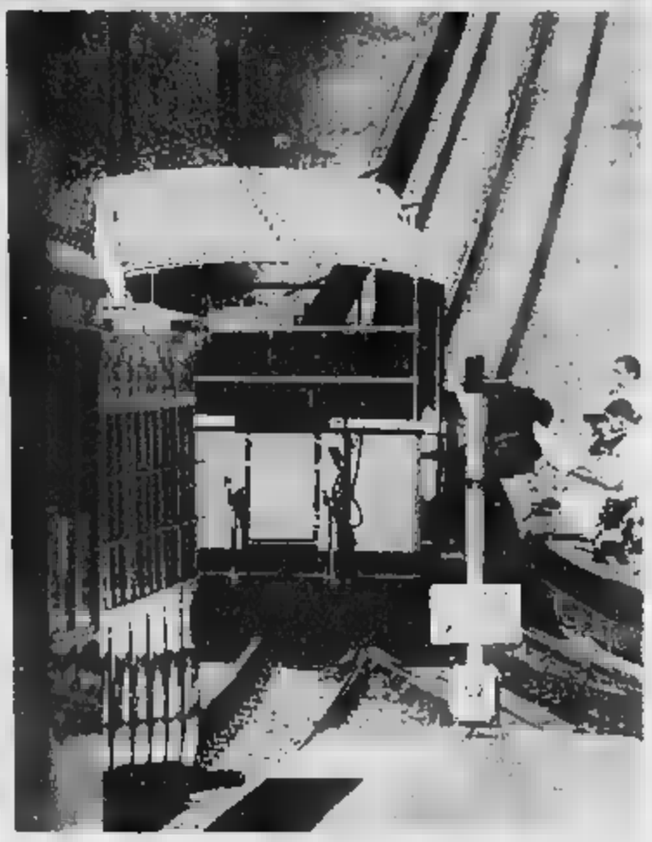

La cremagliera finisce in Procura

Potrebbe avere una spiacevole coda giudiziaria il deragliamento del trenino a dentiera Sassi-Superga, che domenica pomeriggio ha lasciato a bocca asciutta centinaia di turisti che speravano di raggiungere la Basilica con gli antichi vagoni tranviari dell'Atm. Il procuratore aggiunto Raffaele Guariniello ha infatti aperto un'inchiesta per accertare se sia stata garantita la sicurezza dei pubblici servizi e se al termine degli ingenti lavori di ristrutturazione della linea a cremagliera (costati circa 23 miliardi) sia stato effettuato un corretto collaudo dei binari e degli scambi.

La tranvia a dentiera è tornata in funzione il 1° luglio dopo due anni di lavori, durante i quali è stata rifatta la linea e sono stati completamente recuperati i vagoni e le stazioni di partenza e arrivo. Nel primo mese di esercizio la Sassi-Superga ha trasportato oltre 15 mila passeggeri, con punte di 1.500 la domenica e nei giorni festivi.

Un bambino è sballottato fra Roma e Torino e fra aule di tribunali dopo la separazione di padre e madre

Luca divide genitori e giudici

Sentenze opposte sul suo affidamento

Giorgio Ballario

Storia di genitori incapaci di trovare un accordo fra loro, se non altro per il bene del figlio. Storia di Tribunali che prendono decisioni opposte e contrapposte. E soprattutto storia di un bambino di 8 anni sballottato fra Roma e Torino, fra madre e padre, fra aule di giustizia e servizi sociali.

C'è tutto questo nella vicenda purtroppo non a lieto fine di Luca, un ragazzino di Roma affidato al padre, portato a Torino dalla madre e adesso in bilico fra le due città in attesa che si concluda un'incredibile iter giudiziario che ha già coinvolto Tribunale dei Minori e Corte d'Appello della Capitale, Tribunale dei Minori, Corte d'Appello, Procura della Repubblica e giudice tutelare di Torino. Oltre a carabinieri, assistenti sociali e consulenti in psicologia.

L'odissea di Luca inizia a fine '97 quando il Tribunale dei Minori di Roma, in seguito alla separazione dei genitori, decide di affidarlo al padre Paolo M., imprenditore edile che vive a Frascati. La madre Anna Rita P., agente di polizia penitenziaria in Liguria e successivamente a Torino, ricorre alla Corte d'Appello ma non riesce a far modificare l'ordinanza del Tribunale: il bambino deve rimanere a Frascati e lei potrà averlo con sé soltanto a Natale, Pasqua e durante le vacanze estive.

L'odissea del piccolo dura da quando la coppia non è riuscita a trovare un accordo sul figlio

Sembra una soluzione dolorosa ma definitiva, invece Anna Rita non si arrende. Nel luglio dell'anno successivo la donna preleva il figlio per le ferie, ma quando scade il periodo Luca non torna a casa. Da Torino arrivano certificati medici e certificati medici, dicono che il bimbo è malato e non può affrontare il viaggio per Roma. Nel frattempo la donna (assistita dall'avvocato Enzo Sateriale) presenta denuncia al Tribunale dei Minori di Torino, accusando l'ex convivente di maltrattamenti, e lo denuncia alla Procura, affermando di essere stata picchiata e insultata da Paolo M.

L'autunno è decisamente caldo. Da Roma arriva un provvedimento della Corte d'Appello che respinge l'istanza della donna e conferma l'affidamento del bambino al padre, ma intanto Anna Rita iscrive Luca alla terza elementare in una scuola torinese e si rifiuta di riportarlo indietro. A novembre giunge anche una sentenza del Tribunale dei Minori subalpino, che invece dispone l'affidamento temporaneo alla madre. Paolo M. (che da luglio non ha più visto il figlioletto) ingaggia un detective e riesce a scoprire dove vive e quale scuola frequenta. Fa la spola fra Torino e Frascati, si affida all'avvocato Magda Morra e va a parlare con i giudici minorili.

Il 5 gennaio di quest'anno il Tribunale fa un piccolo retromarcia, ordina ai genitori di collaborare con i servizi sociali e minaccia di mettere in dubbio la potestà genitoriale, mentre la Corte d'Appello di Torino (alla quale si è rivolto il padre) conferma il sistema: sistemazione temporanea in casa della madre ma al tempo stesso stabilisce che il 15 giugno Luca debba ritornare a Frascati.

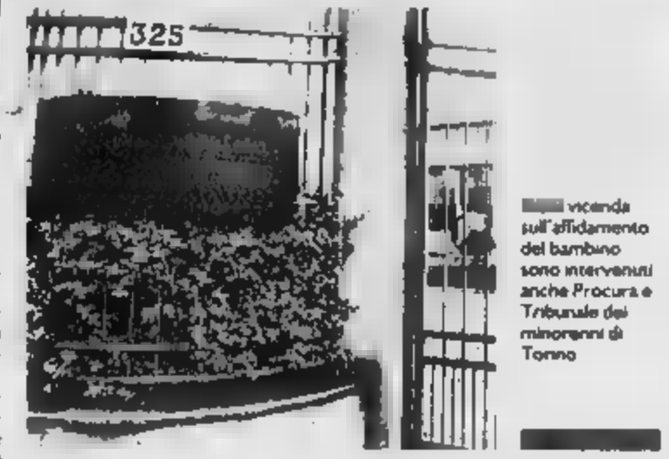

La vicenda sull'affidamento del bambino sono intervenuti anche Procura e Tribunale dei minorenni di Torino

Negli ultimi tre mesi si susseguono altri tre provvedimenti. Nell'ordine: il Tribunale dei Minori dispone che il bambino trascorra il padre i primi 20 giorni di agosto; mentre il giudice tutelare ordina incontri fissi settimanali (che però non avvengono) e stabilisce che Luca - una volta finite le vacanze - rientri a Roma il 1° settembre. Poi, però, in data 29 luglio lo stesso giudice tutelare constata che il bambino non sembra aver intenzione di trascorrere le ferie con la famiglia di Paolo M. e richiamandosi ai nuovi orientamenti della Cassazione, che tengono conto anche del parere del minore, si rifiuta di disporre l'accompagnamento «coatto». La sentenza si conclude con l'invito ai genitori «di rivolgersi a un Centro di mediazione familiare e di seguire le indicazioni degli esperti».

Fine dell'ultima puntata. Il prossimo episodio andrà in onda al termine delle vacanze estive.

Ha trascorso metà della sua vita in carcere: non sono un santo ma non ho mai venduto droga

«E adesso non chiamatemi nonno eroina»

Va agli arresti domiciliari l'uomo di 75 anni accusato di spaccio

Fortunato Andolina, 75 anni, è stato arrestato per spaccio di droga (due dosi di eroina, cedute rispettivamente per 30 e 35 mila a due giovanissimi tossicodipendenti torinesi) dagli agenti del commissariato «Dora Vanchiglia». E' troppo vecchio per la galera e i giudici lo hanno agli domiciliari nella casa, in affitto dal Comune, di via Bonelli 1, 66 mila lire al mese d'affitto, quarto piano, alle spalle di piazza Pitfiberto. Ieri è stato convalidato l'arresto.

Più della metà della sua vita l'ha in carcere. Quarant'anni di galera e oggi la galera è un monolocale ingombro di rifiuti. Piccolo, minuto, capelli e barba incolta. Spacciatore a 75 anni? «Infami. Due mi accusano perché gli spacciatori sono loro. Io lo so perché passo le mie giornate a Porta Palazzo e so tutto di quel che accade in zona. E cinque milioni, i miei risparmi, mi hanno sequestrato...».

E' un fiume in piena il più vecchio pusher di Torino: «Dunque, quattro anni fa, prendo dall'Inps 24 milioni di pensione arretrata. Soldi in banca ne ho e quel che restava era qui, in un cassetto. M'erano rimasti appunto i cinque milioni, con la mia pensione compresa, circa 700 mila lire al mese. E ora sono alla fame. Se non fosse per i vicini che mi danno qualcosa... Devo pagare l'affitto, le bollette, come faccio?».

E' dal 28 luglio, il giorno dell'arresto, che Andolina passa le sue giornate in via Bonelli. «Mi accusano gli infami. E dicia-molo: io a Porta Palazzo faccio qualcosa, mi trovo una collanina, mi vendo un telefonino... ma droga no. Non voglio rovinare i ragazzi che potrebbero essere miei nipoti». Però, il libro mastro dei precedenti penali la parola droga compare più di una volta: «Una sola, poca roba. Il carcere l'ho fatto per qualche rapina. Reati seri, mai». Ero un bambino. Gli spacciatori mi avevano chiesto di fare da tramite con i tossicodipendenti. Mi davano cinquemila a bustina, non ho voluto. Mi bastavano per vivere la pensione e i miei risparmi». Frutto della droga? «Macché. L'ho già detto, bastava controllare se è vero o che l'Inps mi diede gli arretrati. Le sembra la mia uno che vende l'eroina?».

Andolina vive infatti in condizioni pietose. Ma questa è un'altra In realtà la polizia lo ha bloccato un istante dopo il passaggio delle bustine di droga. «Sì, mi sentito una mano sulla spalla. Fortunato, questa volta ci sei. Vieni in questura, dicono». Nel portafoglio quattrocento mila. Ecco sempre a casa quella cifra. I soldi per i miei affari, ci arrotondo la pensione, sono pure malato».

E la famiglia? «Solo hanno lasciato. Tutti. E ora sono qui, ho bisogno d'aria. Non posso stare a casa tutto il giorno. Qui fa freddo d'inverno e caldo d'estate». Ha il corpo segnato dai tatuaggi, risalgono a un tempo in cui erano di moda. Nomi di donna, Maria, Debora («E' mia figlia»), la pelle bruciata da un ago che ha seguito percorsi incerti. Ricordi dei tour nelle carceri di Italia: «Mi vergogno di essere agli arresti per lo spaccio. Sono vecchio ma non rimbambito. Se quei cinque milioni fossero arrivati dall'eroina, non li avrei certo tenuti in casa. Non mi va di passare per fesso con gli amici». Sarà vero, contro nonno Fortunato ci sono le testimonianze due tossici. Le dosi, hanno detto, le hanno comprate da lui, dal «vecchio».

Per il lavoro festivo

In agitazione i dipendenti Ikea di Grugliasco

I dipendenti del supermercato dell'arredamento Ikea hanno dichiarato lo stato di agitazione contro la proprietà del gruppo svedese. La protesta, partita dalla sede di Grugliasco, si è estesa in tutti gli stabilimenti del gruppo presenti in Italia. Sindacati e rappresentanti della proprietà si sono incontrati nei giorni scorsi per discutere la vertenza aziendale, del premio di produzione e alcune agevolazioni da inserire nel contratto integrativo. Ma l'accordo non è raggiunto e si è arrivati a una rottura delle trattative. Al centro dello scontro c'è il lavoro festivo che - secondo i dipendenti - dovrebbe essere facoltativo e pagato di più. Ipotesi accantonata dalla proprietà, come ha riferito il delegato sindacale della Cgil, Aziz Ezzaaf, in Italia da dodici anni e magazziniere a Grugliasco da dieci. Dice il sindacalista: «Se la questione non verrà risolta entro i prossimi giorni proclameremo uno sciopero nazionale».

IN BREVE
PIEMONTE LIGURIA VALLE D'AOSTA

Alluvione, una delle banche ai mutui agevolati

ALESSANDRIA. La legge che permette alle imprese alluvionate nel '94 di rinegoziare i mutui, portando il tasso d'interesse dal 3 all'1,5% non viene accettata dalle banche, la cui associazione (l'Abi) ha fatto ricorso al Tar del Lazio. Sono interessati 4200 imprenditori in tutto il Piemonte, di cui nel solo Alessandria (l'unica banca che per ora rinegozia i mutui è proprio la Cassa di Risparmio cittadina). La situazione è stata discussa ieri in Comune, presenti comitati alluvionati, amministratori e parlamentari. La Regione, che ha chiesto un incontro urgente con l'Abi, appoggerà il Governo nella causa al Tar e istituirà uno sportello per aiutare le aziende alluvionate nelle trattative con le banche.

Al collaudo la prima motrice restaurata

BIELLA. Dovrebbe essere collaudata oggi la prima motrice restaurata dalle Fs a spese (anche) della Provincia. Ma la guerra con le Ferrovie è tutt'altro che finita: la giunta Scanzio ha sempre intenzione di chiedere i danni, per il mancato rispetto della convenzione siglata nel. La scorsa settimana un dirigente Fs ha parlato col presidente, che però non cambia idea: «La procedura legale va avanti».

Peperoni astigiani contro tutti

COSTIGLIOLE D'ASTI. Peperoni a confronto oggi, con il Laboratorio del gusto di Slow Food, nell'ambito della mostra-mercato del «quadrato d'Asti». Quest'ultimo sfiderà, alle 11, esemplari di Campania, Carmagnola e Olanda. In programma valutazioni tecniche e degustazioni. La sentenza prima della premiazione dei produttori alle 12 in piazza Bovetti, che esportanno il «quadrato» dalle 9,30.

Da Parigi con 740 grammi di cocaina nel bagaglio

DOMODOSSOLA. La guardia di finanza di Domodossola ha arrestato una cittadina del Ghana, residente in Francia, che viaggiava con 740 grammi di cocaina pura. La donna, che si trovava sull'Eurocity Parigi-Venezia, è stata fermata alla stazione di Domodossola durante i controlli doganali. I militari, non convinti delle risposte sul perché del suo viaggio in Italia, hanno controllato il bagaglio scoprendo in alcune confezioni di prodotti di igiene intima delle bustine di cellophane contenenti la cocaina. In tutto 600 grammi, più altri 140 celati nella borsetta. La droga è stata sequestrata e la donna, fatta scendere dal treno, è stata sottoposta ad altri accertamenti e quindi trasferita in carcere a Novara, dov'è a disposizione dell'autorità giudiziaria.

Impossibile dare i fondi del Comune al turismo

AOSTA. Il Consiglio comunale di Aosta ha deciso di non destinare gli avanzi di amministrazione all'incremento di attività turistiche. La proposta era stata avanzata dal consigliere Zucchi del gruppo An-Cdl ed è stata respinta perché, spiega l'assessore al Turismo Daniela Piassot «non è possibile utilizzare tali fondi per iniziative promozionali-turistiche».

Cervetto, fiamme abiti di Carnevale

VERCELLI. Un incendio doloso ha distrutto il deposito del Comitato Carnevale Cervetto. Il rione che negli ultimi anni ha conquistato il maggior numero di vittorie nelle sfilate cittadine. Sono andati distrutti alcuni costumi, il rimorchio di un allegorico, un centinaio di sedie e altro materiale. L'ingresso è stato forzato ed è stato appiccato il fuoco.

PROGRAMMI RTL TORINO

TO 94.400 MHz - CN 94.300 - AT 91.800 - VC, BI, NO e VB 94.500

Giornale Orario del Piemonte (in collaborazione con La Stampa): ore 6 - 7 - 8 - 9 - 10 - 11 - 12 - 13 - 14 - 15 - 16 - 17 - 18 - 19 - 20 - 21- 30' minuti ore 6.30 Oroscopo, 7.30 Sport, 8.30 Lavoro Concorsi, 9.30 Sanità: Salute Bellezza, 10.30 Borsa, 11.30 Folklore, 12.30 Città Storia Vie, 13.30 Sport, 14.30 Musica, 15.30 Spettacolo, 16.30 Appartamenti, 17.30 Oroscopo, 18.30 Economia Lavoro, 19.30 Sport, 20.30 Sport. 0-9 Aggiornamenti quotidiani, 6.05 Previsioni del Tempo, 6.25 Prima Pagina, 6.40, Rassegna Stampa, 6.50 Viabilità, 7.50 Polizia Stradale, 8.05 Prima Pagina 20 anni prima, 8.50 Viabilità. 9-12 Musica e notizie; 9.10 Previsioni del Tempo, 9.50 Viabilità Aeroporto, 10.10 Previsioni del Tempo, 11.00 Viabilità Ferrovie, 12-19 Musica e Notizie; 12.10 Temperature, 13.50 Viabilità Polizia Municipale. 19-18 Musica e Notizie; 15.10 Previsioni del Tempo, 15.50 Viabilità Ferrovie, 16.50 Viabilità Polizia Municipale, 17.10 Previsioni del Tempo; 18-21 Aggiornamenti Quotidiani, la diretta de «La Stampa»; 21-24 Musica e Notizie; 24-6 Notturno Musicale.

Appuntamenti domani sera a Mondovì e al «Desperados» di Neive

Fare «doi pass» a ritmo di musica

Cover dei Rolling Stones in piazza Fontana

MONDOVI'

«Le piazze sono di tutti, lo spettacolo è gratuito». E' lo slogan dell'«Estate 2000» a Mondovì, con gli appuntamenti del mercoledì sera, dedicati al «Doi pass per Mondvì». Continuano, anche domani, le serate con la musica, lo shopping, gli intrattenimenti nelle strade e nelle piazze di Breo, a cura dell'assessorato alle Manifestazioni.

Sono migliaia le persone che, ormai da un mese, invadono in modo pacifico il rione «basso» della città, per scoprirne le bellezze, ammirarne le vetrine, per riappropriarsi di una parte di Mondovì spesso attraversato di fretta, all'uscita dal lavoro, per gli acquisti sbrigativi e necessari. L'apertura serale straordinaria dei negozi (dalle 21 alla fine degli spettacoli) consente invece di rilassarsi, di riconquistare una parte del nostro tempo libero, di godersi le vetrine dell'unica e lunga galleria commerciale che è Breo, senza lo stress e la frenesia di sempre.

Quanto al programma degli intrattenimenti, il percorso attraverso Breo può cominciare da via Beccaria, nell'«antica piassa dj can», dove Samuele Dutto si esibisce nel piano-bar. In piazza Roma, invece, la sezione monregalese del Wwf propone giochi per i bambini e animazione varia, in collaborazione con la Ludoteca L'Oasi.

Ancora musica in piazza Cesare Battisti, con la Giampaolo Petrini Big Band: si tratta di diciotto elementi che propongono un vasto repertorio, che spazia dai classici degli Anni Quaranta fino alle più moderne interpretazioni funky. In piazza Sant'Agostino sarà protagonista il jazz, con il trio Ramondetti-Bertone-Astesana.

Piazza Santa Maria Maggiore sarà occupata dal «Calciobalilla umano» di Ivano e dal repertorio dei «Sunonascerock»: Claudio Bonfanti, Alberto Bracco e Vittorio Bracco presentano la «musica dell'altro secolo».

Appuntamenti musicali di prim'ordine sono, infine, quelli nell'area Besio e in piazzetta Fontana: nella prima, musica live con Franco Montanaro; nella seconda, in collaborazione con la birreria «Il caimano felice» - locale «cult» per la musica grazie al lavoro di Franca e Sandro, si esibiscono i «Slop and hot stuff», con cover dei Rolling Stones.

La torre e i monumenti del rione Piazza sono il simbolo della città mentre il quartiere [illegible] punta sugli spettacoli: domani sera il chitarrista Paolo Bonfanti (a sinistra) sarà uno dei personaggi più attesi

L'ingresso è gratuito in tutta l'area di festa, così come per assistere ai vari spettacoli.Se gli appuntamenti del mercoledì sera monregalesi rappresentano uno dei poli di maggior attrazione per tutta la «Granda», in questa parte d'estate, non bisogna dimenticare tuttavia neppure le proposte tradizionali garantite, per esempio, dai locali notturni che hanno deciso di sfidare luglio e agosto rimanendo aperti.

A Neive, «El desperados» offre, domani sera, il consueto intrattenimento del mercoledì con la musica latinoamericana, in attesa di una «super-sorpresa» per il fine settimana.

«Il nostro locale può disporre di un dehor capace di accogliere fino a cinquemila persone - ha sottolineato uno dei responsabili, Giovanni D'Alema -. Con questi spazi ci si può scatenare fino all'alba senza timore della calura estiva, approfittando del verde che caratterizza questa zona».

A «El desperados» i clienti trovano quest'estate una serie di proposte interessanti, come l'ingresso gratuito per le donne, o la «drink card» - o scalaro - per le consumazioni. Anche gli ospiti sono d'eccezione, basti pensare all'esordio di stagione, affidato a Little Tony e Fiordaliso. In attesa, comunque, di scoprire quale sarà la «stella» del weekend, domani vanno «scaldati i motori» al ritmo di samba, mambo, meregue e quant'altro.

Città di Mondovì
ASSESSORATO MANIFESTAZIONI SPORT E COMMERCIO

Estate 2000 a MONDOVI'

a Luglio e Agosto tutti i Mercoledì

le piazze sono di tutti lo spettacolo è gratuito

Doi pass për Mondvì

Dal 5 Luglio al 23 Agosto musica, spettacoli, shopping nelle strade e piazze di Breo

Per questa pubblicità rivolgersi a:

Filiale di Cuneo
Corso Giolitti, 21/bis
Tel. 0171.60.91.22
Fax 0171.48.82.49

PK Cuneo

Ristorante ITALIA

Cavagnero Andrea e Giorgio s.n.c.

VENERDÌ [illegible] AGOSTO SERATA DEL PESCE
solo su prenotazione entro giovedì 3 agosto
Telefonando al n. 0172.381.296

informiamo la gentile clientela che il
RISTORANTE ITALIA RIMANE APERTO
TUTTO IL MESE DI AGOSTO
(escluso il lunedì: giorno di chiusura)

[illegible] Statuto 87 - Canale (Cuneo) - Tel. 0172 [illegible]

VENITECI A TROVARE ****

MER. CON LA MUSICA LATINO AMERICANA

VEN. CON LA MUSICA HOUSE

SAB. COMMERCIALE

DOM. CON LA MUSICA ANNI 70/80/90, CI [illegible] UN SACCO.***

EL DESPERADOS PUB DISCOTECA
Via [illegible] NEIVE - CN

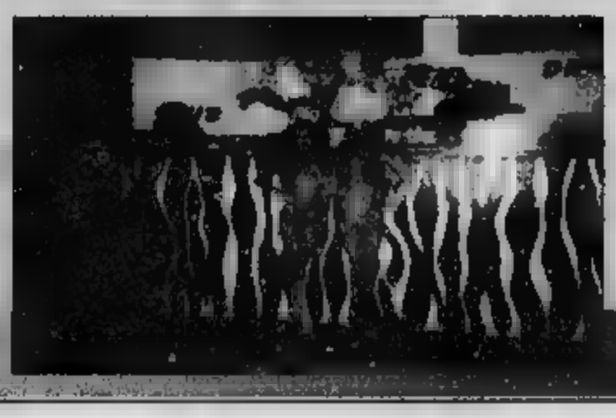

SI ORGANIZZANO:
** FESTE PRIVATE
** RADUNI
** ADDIO AL CELIBATO

[illegible] 0329/222.01.84
8 76 023 GIANNI

LINEACOMPUTER
Hardware - Software - Services - Accessories
PASSEPART UT
Software gestionale
Via Bra, 9 - MAD - CUNEO - Tel.

• Trasporto rifiuti
• Spurgo pozzi neri
Bra Spurghi s.r.l.
PRONTO INTERVENTO
24 ore su 24
Sede: Bra (Cn)
0173.364821 • fax 0173.220285 • cell. 0335/7061102

RISPARMIANDO, CON LA STAMPA
LA STAMPA MARTEDI' 1 AGOSTO 2000
BUONO SCONTO DI
L. 7000
solo per adulti
sconto non cumulabile
CUPOLE LIDO
acquapark Tel. 0172 381280
S.S. 20 - CAVALLERMAGGIORE (CN)
APERTO TUTTI I GIORNI
dalle ore 10 alle ore 19
sulla tariffa giornaliera dal lunedì al sabato
Ritaglia e consegna questo buono alla cassa Cupole Lido.
Utilizzare il tagliando del giorno di pubblicazione.
Non sono valide le fotocopie.

La campionessa olimpica e iridata minaccia il ritiro dalle gare in polemica con la Federazione nazionale

Belmondo: «Triste e infuriata»

Niente premi dopo anni di trionfi nello sci

Lorenzo Tanacoto
CUNEO

«Io sono abituata ad allenarmi e gareggiare con impegno e serietà, ma ora verso me e tutti gli atleti dello sci che rappresento vedo solo confusione e mancanza della parola data. Sono triste e infuriata». Stefania Belmondo non ha digerito le ultime risposte ufficiali da parte della Federazione nazionale sport invernali. Ed è pronta ad abbandonare subito l'attività. Una minaccia «terribile» sportivamente parlando, alla vigilia dei Mondiali 2001 e delle Olimpiadi invernali di Vail nel 2002. Lei, pluricampionessa olimpica e mondiale, 25 volte campionessa italiana, 4 titoli iridati militari, non vede una lira federale da due anni. Nessuno, finora, le ha pagato - cita: da regolamenti ufficiali - il secondo posto conquistato in Coppa del mondo '98-'99 - quarto in carriera - e le tre medaglie ai Mondiali del '. due d'oro e una d'argento.

Certo, il denaro non è tutto. Ma aiuta. Soprattutto quando è meritato e promesso. E meno male che Stefania è guardia forestale, e uno stipendio lo incassa. Sennò, dopo i tanti trionfi sulle piste di tutto il mondo, dopo avere esaltato il nome dell'Italia, dovrebbe accontentarsi di un «Arrivederci e g.». Non è una cosa giusta. Anzi, sembra tutto vergognoso. «E non devo pensare agli ingaggi miliardari di altri sport - aggiunge Stefania, sorretta nell'esternare la sua rabbia anche dal marito Davide -: noi dello sci di fondo fatichiamo il doppio e vinciamo; loro, i calciatori per esempio, incassano. Qualcosa non mi quadra». E non va dimenticato che qualche mese fa, alla vigilia di decisive gare di Coppa, a Stefania fu tolto il massaggiatore, una questione risolta solo grazie all'intervento del presidente della Federsci piemontese Giovanni Morzenti, suo grande tifoso.

Ieri nel ritiro della Nazionale di sci è arrivato l'allenatore Vanoi, che avrebbe ricevuto dal responsabile Coni Petrucci una telefonata di garanzia sul saldo del debito verso Stefania. Con massimo cortesia, sempre ieri il segretario generale della Fisi Roberto Contento ha ribadito a «La Stampa»: «I soldi per la Belmondo sono sospesi, congelati per mancanza di introiti dal Coni». Analoga la dichiarazione del consigliere nazionale Ettore Cusi: «Fino al 2001 non se ne parla. Tutto lo sport italiano è in difficoltà. Speriamo che la situazione si sblocchi».

Stefania Belmondo non vede ricompense dal '98-'99

Narzole, aveva 25 anni

Precipita e muore in una scarpata durante la festa

NARZOLE

E' precipitato di notte in una scarpata profonda 30 metri ed è morto. Alessandro Cadeddu aveva 25 anni e abitava a Torino. La tragedia sabato notte, in frazione Costangaresca, oltre il Tanaro, in prossimità del bivio per Vergne. Nella cascina della famiglia Alonzi era in corso la tradizionale festa dell'estate organizzata dalla nipote Maddalena (21 anni). Un rito goliardico che si ripete ormai da anni, durante il quale viene acceso un falò per rendere più suggestiva la serata, animata da canti e spuntini.

I giovani (una quindicina) stavano divertendosi quando uno di loro si è staccato dal gruppo, probabilmente per fare due passi. La sua assenza all'inizio non ha destato preoccupazione tra gli amici. Alessandro Cadeddu ha cominciato a passeggiare in un terreno che non conosceva bene. Ha camminato spingendosi oltre il cortile del cascinale arrivando fino all'orlo di un dirupo. L'ultimo passo gli è stato fatale. Il buio gli ha impedito di vedere il pericolo.

E' precipitato in una scarpata, schiantandosi al suolo così violentemente che ogni tentativo per salvarlo è stato inutile. Immediati i soccorsi prestati dagli amici che hanno allertato carabinieri e 118. Il cadavere di Alessandro Cadeddu è stato recuperato poco lontano dal letto del fiume Tanaro, in un tratto asciutto.

«E' una tragedia - hanno commentato con la voce spezzata dal dolore, i proietari della cascina -. Avevamo avvertito, come tutte le altre volte che gli amici di nostra nipote si erano ritrovati qui da noi, a non inoltrarsi in quella zona pericolosa del cortile. Potevano andare ovunque a fare ciò che volevano, tranne andare in quella zona. Sono tutti bravi ragazzi. Ci dispiace molto per Alessandro e per la sua famiglia».

Alessandro Cadeddu viveva a Torino con i genitori e una sorella, da poco tempo era stato assunto come commesso in un negozio. [l. b.]

La polizia urbana ha presentato il piano «Estate sicura» contro furti e piccoli reati

Mondovì sarà una città sotto custodia

In pattuglia giorno e notte

Una delle pattuglie di vigili impegnate nel controllo di

Con l'autovelox 24 ore su 24 per far diventare meno pericolose anche le strade

Paola Scola
MONDOVI'

Agosto, la città si svuota: è il periodo di grazia per i topi d'appartamento. Di contro, le strade meno trafficate invogliano gli automobilisti indisciplinati a pigiare sull'acceleratore, anche se si trovano in pieno centro abitato.

Esame della situazione, progetto in chiave preventiva e repressiva: è nato così il pacchetto «Città sicura dentro e fuori le mura», che il Comando di Polizia municipale porrà in atto, da oggi, per tutto il mese di agosto.

Il sindaco Riccardo Vaschetti ha spiegato: «Non è il primo anno che ci occupiamo della sicurezza delle case mentre i monregalesi sono in vacanza. L'iniziativa era già stata avviata inasprendo i controlli sul passaggio dei nomadi. D'altra parte, rientra in un piano integrato di vigilanza sul territorio, con la collaborazione fra le varie forze di polizia, vigili urbani, carabinieri».

In cosa consiste il «pacchetto» per un «agosto più sicuro»?

Come ha spiegato il comandante della Polizia municipale capitano Renato Ferrua, si provvederà anzitutto a controlli frequenti e mirati nelle fruzioni, che sono più esposte a eventuali azioni a tappeto da parte dei ladri. L'intervento nella cintura cittadina consentirà anche di operare una serie di posti di blocco sulle strade che dalla periferia si immettono in Mondovì, per «raffreddare» gli eccessi di velocità: più vicine al centro, saranno via Rosa Bianca, via Cuneo, via Torino e via Langhe nel «mirino» dei civich e dei loro autovelox. Sia di giorno che di notte.

Le pattuglie saranno mobilitate a scacchiera, in modo imprevedibile. Tutte le operazioni di controllo potranno avvenire di mattina, come di pomeriggio, di sera o con il buio: saranno organizzate per giorni consecutivi secondo le stesse modalità, oppure in fasce orarie diverse, anche spezzate.

«Saremo presenti sulla strada all'alba o a notte fonda, quando c'è l'uscita dai locali notturni - ha sottolineato ancora il capitano Ferrua -. Di giorno i controlli, oltre che alla circolazione, baderanno anche al rispetto dell'isola pedonale in città».

Agosto significa per Mondovì affollamento il mercoledì sera, per le manifestazioni musicali a Breo, e dal 12 al 21 a Piazza, per la «Mostra dell'Artigianato»: obiettivi in più su cui concentrare gli sforzi per la sicurezza. E sarà anche l'occasione perchè i vigili che, nell'anno, hanno frequentato i corsi di inglese per farsi incontro ai turisti stranieri possano mettere in pratica i frutti delle loro fatiche.

«Racconigi è ancora tranquilla»

Sindaco ridimensiona la microcriminalità

RACCONIGI

Il sindaco di Racconigi, Giuseppe Marinetti, ha emesso un comunicato, nel quale invita «a non drammatizzare piccoli episodi di micro-criminalità che si sono verificati nella cittadina». «E' vero che si sono verificati fatti spiacevoli - spiega il sindaco -. Episodi che, seppur incresciosi, non debbono allarmare oltremodo, dato che Racconigi è, e resta, una città assolutamente vivibile».

L'Amministrazione Comunale, ha avviato una serie di incontri fra la polizia municipale, la locale Stazione di Carabinieri e il Comando dei vigili di Savigliano che ha stilato un accordo con la prefettura al fine di prevenire la microcriminalità.

«Non intendiamo sottovalutare episodi - continua il primo cittadino - e, negli incontri fra Amministrazione e Forze dell'ordine sono state concordate azioni e attività al fine di reprimere e di prevenire il ripetersi di fenomeni di disturbo alla quiete pubblica. La riuscita - conclude Marinetti - è comunque legata alla collaborazione di tutti i cittadini, che invito a segnalare qualunque situazione anomala a loro conoscenza, onde evitare il diffondersi fra i cittadini di inutili e pericolosi allarmismi». A creare problemi anche scherzi di pessimo gusto come l'allarme dato l'altra notte per una sparatoria a Casalgrasso: era tutto un falso. [a. m.]

FINALMENTE L'ASTI-CUNEO SI FA
È una risposta ai problemi di molti cittadini, artigiani, commercianti e imprese.
È la risposta a tanti amministratori locali.
Adesso l'ANAS rispetti i tempi definiti per l'esecuzione dei lavori.
Per la prima volta in Italia la gestione di un'autostrada verrà affidata con una gara europea.
Grazie Ministro NESI
Ministro Comunista
COMUNISTI ITALIANI
PARTITO DEI COMUNISTI ITALIANI
Federazioni provinciali di Asti e Cuneo

Nel 1472 Cordero pubblicarono in questa città il primo libro del Piemonte

Mondovì vuole il museo sulla stampa

Convenzione con Rivoli che ha le attrezzature

MONDOVI'

Una lapide sulla facciata della casa di Breo ricorda Baldassarre Cordero e l'anno 1472: quello in cui a Mondovì il tipografo stampò il primo libro a lui ata ce pubblicato in Piemonte. Un primato che giustifica la candidatura della città ad accogliere il Museo universale della stampa, «sfrattato» da Rivoli. L'assessore alla Cultura del Comune di Mondovì, Gianni Ferrero, ha negato con entusiasmo: «Ci siamo già accordati con l'amministrazione di Rivoli per rilevare i pezzi della collezione che desta il nostro interesse. Quindi siamo di fronte a più che un'ipotesi, stiamo già progettando il trasferimento».

L'assessore Gianni Ferrero

Le sale museali saranno ospitate, se non interverranno intoppi, nei locali delle Ex Orfane, uno dei suggestivi palazzi che impreziosiscono Mondovì Piazza. Una scelta così motivata: nelle Ex Orfane verrà allestita, dopo il trasloco da Palazzo Pauzone (dove sorgerà il museo della ceramica), anche la sede degli «Amici di Piazza», con museo etnografico, gipsoteca, biblioteca dell'associazione. Proprio agli «Amici di Piazza» il Comune dovrebbe affidare la gestione pratica del nuovo museo.

«La loro passione per la città, per Piazza, per le tradizioni è di fronte agli occhi di tutti - ha sottolineato l'assessore Ferrero -. Il loro presidente, Roberto Masante, ha una specifica preparazione in questo campo, quindi la considero la persona ideale per animare il museo».

L'assessorato alla Cultura punta molto sulla nuova iniziativa, come motivo di richiamo turistico più ampio.

«Riteniamo che, se non ci saranno imprevisti, tutto potrà essere visitabile in primavera - ha aggiunto ancora Gianni Ferrero -. Alcuni macchinari sono da montare, da sistemare, da riattivare. Dovremo fare delle scelte, perchè non tutto sarà collocabile nei nostri spazi. Non intendiamo comunque lavorare in fretta. Ci prenderemo il tempo necessario anche per promuovere l'esposizione con materiale illustrativo e didattico. I principali utenti potrebbero essere proprio le scuole».

Già alla «Mostra dell'artigianato» (12-21 agosto) dovrebbe essere presente un «assaggio» del futuro museo. «Siamo pronti per la firma della convenzione - ha concluso Ferrero - sia con gli Amici di Piazza, sia con il di Rivoli».

(p. s.)

Visite record a Casa Cavassa

Saluzzo, 18 mila biglietti in un anno La gestione a due cooperative sociali

Una delle sale del museo di Casa Cavassa (nella parte storica di Saluzzo) che lo scorso anno è stato visitato da oltre diciottomila persone provenienti da numerosi Paesi solo europei

SALUZZO. Sono oltre 18.000 i turisti e visitatori che, nel corso del 1999, hanno ammirato le bellezze di Casa Cavassa e altrettanti saliti sulla torre civica, dall'alto della quale il panorama è emozionante. Il Comune di Saluzzo ha, con una deliberazione del Consiglio comunale, rinnovato la convenzione con le due «Cooperative sociali» che, da qualche anno, gestiscono il «Museo Civico di Casa Cavassa», la «Torre Civica» di via Salita al Castello e pure l'Ufficio di informazioni ed accoglienza turistica. In particolare, le Cooperative sociali alle quali il Comune di Saluzzo ha rinnovato fiducia per altri tre anni sono la «Cooperativa Il Viandante» (legata all'Anffas, presieduta a Saluzzo da Elio Ribotta) e la «Cooperativa Agorà». «Siamo molto soddisfatti del loro operato - sottolinea il sindaco Stefano Quaglia - e ben felici nel proseguire la collaborazione».

[al. bu.]

ELETTE A PEVERAGNO

Studentesse parteciperanno a Miss Muretto

PEVERAGNO. E' stata un successo la selezione provinciale della 47ª edizione del concorso di Miss Muretto di Alassio avvenuta sabato sera a Peveragno. La giuria ha scelto tre studentesse. Madrina della kermesse è stata la reginetta della precedente manifestazione, Clara Matarazzo, nella foto prima a sinistra con accanto, Raffaella Castellino, 18 anni di Beinette, Cinzia Tomatis, 16, di Madonna dell'Olmo (vincitrice col massimo dei voti) e Laura Giraudo, 17, di San Pietro del Gallo.

[b. s.]

Tutte isole pedonali le vie senza negozi

Dadone

I bilanci si fanno alla fine e quindi conviene aspettare ottobre, ma è facile pronosticare che questa sarà per Cuneo l'estate dell'isola pedonale. Nel senso che si è tentato di pedonalizzare via Roma sabato e quasi subito alcuni commercianti hanno esposto dei vistosi cartelli con «No all'isola pedonale». La medesima protesta non s'è verificata per la pedonalizzazione domenicale di Viale Angeli, ma là non ci sono negozi, solo due bar all'inizio e alla fine.

Non è facile il compito dell'Amministrazione comunale che da un lato è stufo di sentirsi rimproverare perché Cuneo è la città meno pedonalizzata d'Italia, dall'altro non vuole inimicarsi troppo alcune influenti categorie di cittadini. Forse la soluzione sta nell'approntare per l'anno venturo un piano di pedonalizzazione di quelle strade poco, o addirittura per niente, dotate di esercizi commerciali. Ad esempio: via Lautrum, via Manfredi di Luserna, Roero, Nota, via Teatro Toselli, Largo Audifredi, vicolo Bisalta, via Sette Assedi, la prima parte di via Santa Croce, vicolo Quattro Martiri, vicolo Cattedrale, via Fresia, via Vecchio Mondovì, via Asilo tra via Mar e via Bonelli, via Barbaroux tra via Alba e corso Gesso, via Savigliano tra piazza Galimberti e via Barbaroux, via Alba dal n° 17 al n°37 (solo dal n° 27 nel caso vinda in parte il progetto governativo di riapertura delle cosiddette «case chiuse»), le vie Caduti sul Lavoro, Chiapello, Allione, Volta, Lazzatti, Berrini, Custoza, Auriate, Piccona, Tiepolo, Bertrand, Carolina Invernizio, largo Piero Bellino, via Basse Sturi, via Basse Gesso. Ne verrebbe fuori un'immensa isola pedonale, la più grande d'Italia e ai primi posti in Europa. E se qualcuno a quel punto osasse protestare, meriterebbe l'esecrazione generale di una città finalmente unita nel perseguire l'obiettivo fissato dal Municipio: «Cuneo sostenibile».

Fulvio

Che giornale in questa finale di luglio. Volta di azzurro cobalto il mattino presto e la sera, prima del tramonto. Un azzurro celeste solo un poco più pallido, ma che garantiva i contorni nitidi del paesaggio, anche al mezzodì. Un nero intenso la notte, costellata come mai le stelle e, maestosa nel suo allungarsi da Nord Est a Sud Ovest, dalla quasi dimenticata Via Lattea.

Via Lattea guida dei pellegrini

L'abbiamo rivista stagliarsi nitida sulla bula campagna tra Cherasco e Trinità: a Sud il Sagittario (poche queste notti estive adatte a vederlo sull'orizzonte) con a lato l'uncino dello Scorpione. Proprio sopra il nostro capo il «triangolo estivo» formato dalle luminose stelle di Vega della Lira, Altair dell'Aquila e Deneb del Cigno. E' in occasioni come questa che viene ricordare come la Via Lattea indicasse ai pellegrini la strada per Santiago de Compostela e, in tempi ancora più remoti, la sede dell'ultimo cammino delle anime.

Avevamo previsto il rapido passaggio di una atlantica perturbazione per venerdì, ma anche la pronta ripresa di un anticiclone, «testa di ponte» di quello delle Azzorre. In una e-mail un lettore di Guarene ci chiedeva, con preoccupazione, se la sua gita in montagna sarebbe stata asciutta o funestata da temporali. Abbiamo scommesso, almeno a partire dal primo pomeriggio di venerdì, per un cielo specchiato. Speriamo che anche cerinali delle Cozie sia stato così.

La ripresa dell'Anticiclone

E' stata proprio la ripresa anticiclonica a spazzare il cielo con brezze fresche che hanno a loro volta caratterizzato questo eccezionale fine settimana. Sole brillante, quindi, ma senza caldi estremi. Anche la fine di luglio conferma pertanto l'andamento di un mese dalle medie tutto sommato molto contenute. Soltanto 20,2° la media mensile finale, che è quindi di quasi due gradi al di sotto dei valori degli ultimi dieci anni.

Una temperatura fresca, accompagnata da piogge moderate, anche queste al di sotto della norma, che hanno rallentato la maturazione delle frutta, che era stato invece accelerata dai calori di maggio e giugno. Persino l'uva luglienga che - come ci ricordava una gentile signora che abita una delle sparse case dello Sbaranzo sopra Clavesana - in anni di grandi caldi maturerebbe addirittura a Sant'Anna, è ancora verdognola.

Agosto promette

Godiamocele queste vacanze, perché agosto inizia sotto i migliori auspici. L'anticiclone delle Azzorre è finalmente arrivato e sembrerebbe ben posizionato per garantirci cieli sereni e temperature in aumento. Solo qualche nuvola possibile tra domani e venerdì. Il fine settimana, invece, sarà nuovamente sereno. E' ora di vacanze. Finiti i tempi in cui la cultura contadina minacciava: niente mosto di vino per chi, ad agosto, va «all'acqua», e cioè in .

fulvio@romano.isiline.it

LA STAMPA MARTEDI' 1 AGOSTO 2000

VALE 8 MILA LIRE

Presentando il coupon della settimana
SOLO LA DOMENICA VISITA GRATUITA CON LA GUIDA (invece di 5000 lire) all'OASI DI MOROZZO
CHE OSPITA CENTINAIA DI ANIMALI IN LIBERTA'
E UNA VETRINA SUL FONDALE DELLO STAGNO
e INGRESSO GRATUITO AL CASTELLO DEL XVII SECOLO DI
(i di lire).
E' necessaria la prenotazione allo 0174567393
UTILIZZABILE LA PRIMA DOMENICA SUCCESSIVA ALLA PUBBLICAZIONE.
NON SONO VALIDE LE FOTOCOPIE.

LA STAMPA MARTEDI' 1 AGOSTO 2000

REAL PARK

VALIDO A GIOCOLANDIA

REAL PARK DI ENTRACQUE
UN'OASI DI DEI
E DEL PARCO NATURALE
IL PRESENTE COUPON DA DIRITTO A DUE INGRESSI AI TAPPETI ELASTICI OPPURE DUE GETTONI DEI OPPURE UNA PARTITA A MINIGOLF OPPURE UN INGRESSO AL PARCO DEI GONFIABILI LA CANOA SUL LAGHETTO
TAGLIANDO VALIDO OGGI
(ESCLUSA LA DOMENICA) CUMULABILE.
SONO VALIDE FOTOCOPIE.

LA STAMPA 1 AGOSTO 2000

GARDEN SPORT
DI ROCCAFORTE MONDOVI'
Parco divertimenti via Maurizio

IL DA' DIRITTO A UN BUONO
E UNA SCELTA
LE ATTRAZIONI:

2 GETTONI per karts o jeep (bimbi)
GIRI trenino (bimbi)
1 TRAMPOLINO elastico (bimbi o adulti)
GIRO per bumper boats per 1 persona (bimbi o adulti)

Il coupon è riservato ai bambini fino ai 12 anni.
Può essere utilizzato un solo coupon al giorno per bambino
TAGLIANDO VALIDO OGGI E DOMANI.
NON SONO VALIDE FOTOCOPIE.

Prosegue l'iniziativa «Divertirsi risparmiando, con La Stampa» che prevede la pubblicazione di una serie di coupon che offrono sconti o omaggi in strutture di divertimento, zone protette, castelli e grotte. Ogni tagliando riporta le differenti regole di utilizzo. Qualche esempio: all'Oasi di Crava la visita guidata gratuita domenicale va prenotata, e si possono utilizzare i coupon di tutta la precedente. Al giardino del Parco Alpi Marittime il coupon è valido la domenica e nei giorni festivi. In si possono utilizzare fotocopie.

[r. c.]

LETTERE AL GIORNALE

Mai condannato per minacce arma

In nome e per conto del sig. Cagliero Sergio, di Bra, e in relazione all'articolo apparso il 17 luglio su «La Stampa», con il titolo «Bra - Minaccia donna con pistola giocattolo» il Tribunale ha condannato Sergio Cagliero 42 anni, di Bra per minaccia con arma. Con una pistola giocattolo ha minacciato una donna, provocandole lesioni personali, guaribili in 3 giorni), rilevo che la pubblicazione risulta gravemente offensiva in quanto mendace e fuorviante. Il sig. Cagliero infatti ha patteggiato la pena di lire 50.000 di multa per minaccia semplice ai sensi dell'art. 612 c.p.

Nell'articolo è invece stato riportato, probabilmente, il capo d'imputazione che però non è stato commutato in condanna. Riguardo alle lesioni infatti vi è stata rimessione di querela mentre per ciò che concerne l'aggravante dell'uso d'arma, seppur giocattolo, è stata la prevalenza delle attenuanti sulla aggravante. Poichè da tale narrazione il sig. Cagliero ha subito notevoli danni, per i quali peraltro si riserva giudiziale, è opportuno e urgente una rettifica all'articolo.

Avv. Manuele Vacchetta
Cherasco

Le strade comunali di Bagnolo

Desidero «ringraziare» il Comune di Bagnolo che ha fatto asfaltare in località Montoso delle Castagne, utilizzata dai proprietari di 8 abitazioni. Desidero inoltre far notare che in direzione Rucas, 200 metri circo dopo tale s, si trova via del Pret (per la quale il Comune poco fa), dove almeno un centinaio di proprietari di alloggi versano milioni di Ici.

La via viene lasciato in balia degli autocarri diretti alle cave di pietra ed il Comune, più volte interpellato, adduce pretestuose motivazioni («E' una strada vicinale») a giustificazione del mancato interessamento. In contraddizioni a tali affermazioni il Comune il 28 aprile ha emesso un'ordinanza di divieto di circolazione per tutti i mezzi sulla strada limitatamente alla zona compresa tra il bivio delle Baite del Conte e la località Creta classificandola come strada comunale.

Chissà se provvisoriamente è possibile far po ghiaia onde evitare a bambini e anziani rovinose cadute sui pietroni che ci sono ora?

Angelo Bella, Asti

NUMERI UTILI

AUTOAMBULANZE

Cuneo: 66 444, Alba: 316 313, Cri 441 744, Alberetto Torre: 520.144; Bagnolo: 392 836, Barge: 346 262; Borgo San Dalmazzo: 260.013; Bra: 420 370, 42 01, Busca: 945 658, 945.455, Caraglio: 619 102, Ceva: 72.31, 96 115, Dronero: 916 333; Fossano: 899 111, Garessio: 81 063, La Morra: 50 116, Limone: 029 113, Mondovì: 552 255, Monforte d'Alba: 787 313, Monticello: 319, Moretta: 911 019, Morozzo: 772 555; Nelva: 677.407; Niella Belbo: 796.388; Ormea: 390 099; Pessana: 987 477; Peveragno: 339.555, Racconigi: 84 044; Saluzzo: 45 245-470.00; Santo Stefano Belbo: 0141 840.666, Sommariva del Bosco: 551 02, Savigliano Cri: 0172. 717.107; Vinadio: 959.126.

POLIZIA DI STATO

Questura: pronto intervento 113; Centralino: 443411;
Stradale: Cuneo: 606 611; Ceva: 70.55 11; Saluzzo: 211.811; TO-SV (0172) 485 311

FARMACIA DI TURNO

A Cuneo oggi è di turno con orario dalle 8 alle 22 (a serrande aperte) e dalle 22 alle 8 (a serrande abbassate) la farmacia *Sacro Cuore*, corso Nizza 13, telefono 0171 693.342. Per gli altri Comuni la farmacia di turno svolgono anche disponibilità notturna, su chiamata, dietro presentazione di ricette mediche urgenti.

Alba: *Malcotti*, via Vittorio Emanuele 36, telefono 0173 442 022

Bra: *Barnoti (ex Comunale)*, via Vittorio Emanuele 20, tel 0172 412.418.

Fossano: *Municipale 1*, via Roma telefono 0172 60 539.

Mondovì: *Carassone*, via Botta 9, no 0174 42.743

, via Italia 105, telefono 0175 42.267

Savigliano: *Albertini*, p. 49, telefono 0172 712.272

GUARDIA MEDICA

Notturna, prefestiva e festiva:
Usl Cuneo 2 oppure 260013 Usl di Alba 316 316, Usl di Borgo 269.832, 260.013, Usl di Bra 420.273, Usl di Ceva 72.31 Usl di Dronero 269632 oppure 260013 Usl di Fossano 147817617 Usl di Mondovì 550 111 Usl di Ormea 391.110 Usl di Saluzzo 147817617 Usl di Savigliano 147 817617.

L'inchiesta della magistratura sulla dinamica dell'incidente causato da un giovane automobilista del paese

Travolta in bici davanti a casa

Barge, domani l'addio all'operaia di 46 anni

[illegible]

BARGE

Il paese è sotto choc per la tragica morte di Giuseppina Perassi, 46 anni, operaia alla «Indesit» di None. La [illegible]na ha perso la vita a seguito di un tragico incidente stradale alle 15 di domenica, a pochi centinaia di metri [illegible] propria abitazione.

Era uscita [illegible] la bicicletta per andare a [illegible] l'anziana madre, [illegible] abita a qualche chilometro. Improvvisamente, da una curva, è sbucata - ad altissima velocità - una [illegible]iat Punto» guidata dal giovane bagnolese Alberto Ribotta, [illegible] L'auto - [illegible] della forte velocità - ha invaso la corsia opposta, colpendo la bicicletta di Giuseppi[illegible] Perassi: per la giovane madre [illegible] famiglia, [illegible] i tempe[illegible] soccorsi, [illegible] c'è stato nulla da fare.

La Fiat Punto dell'investitore ha terminato la corsa buttando giù un albero nel prato sottostan[illegible]. E' [illegible] l'allarme esono prontamente intervenuti i soccorsi sanitari e i carabinieri della stazione di Barge.

Il vicesindaco Pierpaolo Agù ricorda con commozione Giuseppina Perassi: «Abitava a San Martino di Barge ed era una persona gentile, dal carattere allegro [illegible] simpatico. Una bella figura, insomma».

Anche il parroco di San Martino, don Biagio Chiappello, ha parole commosse per la donna scomparsa nel tragico incidente:

Giuseppina Perassi (46 anni) sposata e madre di due ragazze lavorava come operaia alla Indesit [illegible]

«Un'ottima madre di famiglia, una donna buona, molto attenta alle esigenze e ai bisogni dele persone che le vivevano intorno». I funerali si svolgeranno nella parrocchia di San Martino di Barge domani a partire dalle 10,30. La famiglia di Giuseppina Perassi [illegible] molto conosciuta in [illegible]. Il marito Michele Devalis è impresario edile: con le due giovani figlie, Manuela (impiegata di [illegible] anni) [illegible] Erika (infermiera di 21 anni) viveva insieme alla scomparsa in una casetta, in via Crocetta [illegible] numero 2/A. Il loro è un dolore inconsolabile. Sul tragico incidente, la magistratura ha aperto un'inchiesta: sono in corsi accertamenti ed indagini dei carabinieri per verificare l'esatta dinamica dei fatti.

Un guard rail

Nel dirupo sul Colla due morti in 2 anni

CUNEO. I funerali di Giuliana Lerda, la pensionata di 63 anni (abitava Cuneo in [illegible] Lesegnol, morta l'altro giorno sulla provinciale Boves-San Giacomo, [illegible] svolgeranno domani alle 15 nella chiesa di Borgo San Giuseppe di Cuneo. I carabinieri avrebbero accertato che [illegible] «Uno», condotta dalla commessa Lori Zuleida, [illegible] anni, anch'essa residente nel capoluogo in via Ghedini, è uscita [illegible] strada per avere affrontato una curva in modo errato, sbandando sulla sinistra e piombando nel sottostante torrente Colla. La scena è stata notata da alcuni automobilisti che seguivano la macchina e che hanno dato l'allarme

I vigili del fuoco di Cuneo sono [illegible] nello strapiombo e hanno potuto solo aiutare a [illegible] la giovane commessa (poi trasportata al Santa Croce dove ha avuto [illegible] prognosi di 30 giorni) e constatare la morte della pensionata

Un paio di anni fa, nello [illegible] punto, aveva perso la vita un giovane di Cuneo. Il consigliere provinciale bovesano, Beppe Peano ha detto che farà in modo che in quel tratto venga collocato un guardrail [b. s.]

L'auto è finita in un dirupo nello stesso punto dopo mori un giovane cuoco

I FUNERALI DEL SINDACO

CAVALLERMAGGIORE. Si svolgeranno nel pomeriggio [illegible] [illegible] i funerali del sindaco Nicola Solavaggione, 45 anni, morto per le ferite riportate [illegible] un incidente stradale avvenuto sabato mattina all'incrocio tra la strada Reale e la Provinciale Cavallermaggiore - Sommariva Bosco. La salma del primo cittadino, che è stata composta nella camera mortuaria dell'ospedale «Santa Croce» di Cuneo, giungerà in paese alle 12: verrà quindi allestita una camera ardente in municipio, in via Roma. Alle 16,15 partirà il corteo funebre diretto alla chiesa parrocchiale di Santa Maria della Pieve, dove verrà celebrata la cerimonia funebre. Nei giorni scorsi, al «Santa Croce» centinaia di persone si sono strette intorno alla famiglia dell'architetto Solavaggione che lascia la moglie Marisa e due figlie: Elisa ed Anna. Sicuramente anche oggi ci sarà una folla ad accompagnare il sindaco nel suoi ultimo viaggio [p. b.]

[illegible]

La [illegible] inaugura agenzia in ospedale

Domani, alle 12, la Banca Regionale Europea inaugura una nuova agenzia, all'ospedale «Santa Croce», in via Coppino 16. Lo sportello, (che [illegible]à a disposizio[illegible] di tutti i clienti e non solo dei dipendenti dell'ospedale), vici[illegible] al punto in cui si trovava l'accettazione, sarà accessibile senza entrare oltre le «barriere» della struttura sanitaria. [c. g.]

GARESSIO

I vincitori del concorso di arte floreale

Migliaia di visitatori al 2° concorso nazionale di arte floreale «Ga[illegible] in fiore» organizzato dal Gruppo Valorizzazione Gruppo Medievale. I vincitori. Cat. I «Ricordi [illegible] viaggio»: 1° Marilena Conterio (Edfa Sanremo), 2° Enrica Pisoni (Flos Club Sanremo), 3° Mirella Sciandra (Flos Club Sanremo). Cat. II «Il fascino del contrasto»: 1° Anna Maria Rossini (Edfa Savona), 2° Gianna Tasso (id.), 3° Maria Teresa Garibaldi (Flos Club Sanremo). Cat. 3 «Speciale under 18, composizione libera per una tavola preparata per un rinfresco»: 1° Edo Crivella (Garessio), 2° Clara Laurenti (Edfa Sanremo), 3° Rosa Fioroni (Flos Club Sanremo). Premi speciali a Stefania Quaranta per l'originalità dell'interpretazione, [illegible] Alessio Tua, per la ricerca del materiale, Anita Oliveri e Gianna Casuli Imenzione giorial. [s. c.]

[illegible]

C'è lo smaltimento di fitosanitari bonificati

Stamane, nel piazzale dietro le Poste, gli agricoltori potranno conferire i contenitori di prodotti fitosanitari bonificati, e contenitori vuoti in vetro di farmaci veterinari. La raccolta è promossa dal Comune in collaborazione con il Settore Ambiente del Comune di Fossano. [a. p.]

Possono abbatterli, ma se causano danni pagano loro

Cacciatori difendono le colture dai cinghiali

MURAZZANO

Nella battuta al cinghiale di sabato alla quale, sotto la guida delle guardie provinciali, han[illegible] partecipato una ventina di cacciatori dell'Ambito territoriale di caccia 4, sono stati abbattuti tre selvatici dei dieci previsti, ma ne sono stati stanati una dozzina che sono riusciti a fuggire. Alcuni cani sono stati caricati da una femmina che difendeva i piccoli e li ha leggermente feriti. Una nuova battuta al cinghiale è [illegible] programma sabato a Bossolasco.

Commenta Giuseppe Pio, presidente dell'Atc [illegible] Alba-Dogliani: «Abbiamo predisposto da oltre [illegible] un piano [illegible] pre[illegible] che [illegible] a dare confortanti risultati. Infatti nella nostra [illegible] finora le denunce di danni da cinghiali sono diminuite del 60 per cento».

Per prima cosa il piano ha previsto il censimento dei cinghiali che vivono nel territorio dell'Atc. Quindi l'area gestita [illegible] [illegible] divise [illegible] due zone. La prima, denominata «A», comprende il territorio intensamente coltivato dove la presenza [illegible] cinghiale non [illegible] più tollerata e quindi si arriva alla completa eradicazione della specie. Nella seconda, «B», la pre[illegible] del cinghiale è ammessa per l'attività venatoria, ma la densità «deve essere compatibile con le colture agricole».

Continua il presidente Giuseppe Pio: «La "B" è stata a [illegible] volta suddivisa in 9 zone affidate ad altrettante squadre di cacciatori specializzati nel cinghiale ai quali spetta di attuare il piano di prevenzione. [illegible] a fine stagione in una sotto-zona i danni alle colture hanno superato la media dell'ultimo triennio, la differenza la pagheranno di tasca propria i cacciatori che non hanno vigilato a sufficienza. Un'altra penalità è quella che l'Atc può escludere la squadra inadempiente dalla caccia al cinghiale nella prossima stagione. Ci tengo a ribadire che il nostro piano di prevenzione ha dato risultati positivi e potrebbe quindi essere applicato anche [illegible] altri Atc». [g. d. m.]

Approvati emendamenti a favore del Cuneese

Senato stanzia fondi per sentieri e Parchi

CUNEO

L'aula di Palazzo Madama ha approvato l'altra settimana quattro emendamenti relativi alla legge sul rifinanziamento in campo ambientale che riguardano interventi nella «Granda» e che sono stati proposti dal senatore Guido Brignone.

Il primo emendamento prevede lo stanziamento di 2 miliardi all'anno per un triennio per la manutenzione dei sentieri alpini che non sempre i Comuni riescono a rendere fruibili. Lo stanziamento era già stato incluso nella legge finanziaria ma nel passaggio alla Camera era stato accantonato. Ora l'emendamento approvato autorizza la spesa. Per il turismo scolastico nei parchi e nelle aree protette l'emendamento prevede lo stanziamento di [illegible] miliardi [illegible] tre anni. La «Granda» ha numerosi parchi e oasi naturali che meritano [illegible] di essere scoperti e ammirati dai giovani. Lo stanziamento dovrebbe quindi favorire le visi[illegible] degli studenti. Sempre tre miliardi in tre anni è lo stan[illegible]e previsto per il miglioramento e l'incremento del patrimonio boschivo dei Comuni di alta montagna. Lo spopolamento ha re[illegible] incolti grandi estensioni [illegible] terre[illegible] che necessitano di essere rimboschiti anche per fronteggiare il dissesto idrogeologico che provoca frequenti alluvioni e caduta di slavine. Lo stanziamen[illegible] è modesto «ma si aggiunge ad altre provvidenze già in vigore»; toccherà ai Comuni renderlo produttivo. L'ultimo emendamento proposto dal senatore Brignone assegna alla Provincia di Cuneo un miliardo all'anno per tre anni per migliorare [illegible] strutture [illegible] malgari, molte delle quali sono fatiscenti e hanno quindi bisogno di urgenti interventi. [g. d. m.]

Il senatore Guido Brignone

Ripresa l'erogazione dopo sospetto inquinamento

Savigliano, torna l'acqua alla fontana della Sanità

La fontana si trova lungo il viale [illegible] Santuario della Madonna della Sanità. La sua acqua è tanto fresca da [illegible] considerata per tradizione tra le migliori di tutta la [illegible] di Savigliano

SAVIGLIANO

Torna a zampillare di acqua fresca [illegible] fontana del Santuario della Madonna della Sanità. Sarà di nuovo sufficiente dare qualche colpo all'asta della pompa per far scendere un'acqua tanto fresca da essere considerata, per tradizione, tra le migliori di tutta la città. A dare l'annuncio del ripristino della fontana, che si trova lungo il viale alberato, a pochi passi [illegible] all'ingresso del santuario mariano, è stato lo stesso rettore, don Alfredo Vallo. «L'acqua che sgorga dalla pompa - ha scritto sul bollettino - non presenta tracce d'inquinamento. L'accertamento sullo stato dell'acqua e sulla sua potabilità e purezza era stato richiesto per sospetta presenza di elementi inquinanti alcuni mesi fa ed aveva, naturalmente, determinato la sospensione cautelativa dell'acqua della pompa»

L'Ufficio di Igiene dell'Asl 17 ha provveduto a fare le analisi sui campioni di acqua prelevati, che non hanno fatto riscontrare tracce di inquinanti. [p. b.]

Zona blu: dal 5 [illegible] 25 agosto [illegible] posteggia gratis

Dal 5 agosto al 25 agosto si potrà p[illegible]cheggi[illegible] gratis nella zona blu, viste le ridotte esigenze di turnazione di parcheggio nel [illegible] durante tale periodo. Dal [illegible] agosto la sosta tornerà a [illegible] pagamento. [i. b.]

BRA

La frazione Bandito batte (a calcio) i «politici» [illegible] a 2

Una vittoria schiacciante quella ottenuta dai frazionisti sui politici bruidesi nla tradizionale partita di calcio della festa dell'Assunta, giocata a Bandito venerdì. I banditesi hanno vinto 5 a 2. Partita entusiasmante che ha visto un po' tiocca la prestazione degli ospiti. Le 5 reti sono state segnate da Panero, Baldo e Gai, mentre i due gol degli avversari, che hanno anche sbagliato un rigore, sono stati segnati da Rivetti. [i. b.]

ALBA

Tenta [illegible] rubare auto Marocchino arrestato

I carabinieri hanno arrestato [illegible] marocchino Allal Chouaibi, [illegible] anni, abitante ad Alba in corso Piave, per tentato furto aggrava[illegible]. L'operaio è stato sorpreso da una pattuglia su un'auto in sosta in via San Teobaldo mentre armeggiava per metterla in moto. [g. f.]

Il sindaco di Brossasco

«La cabina del gas una bruttura e non è [illegible]

BROSSASCO. Al sindaco Domenico Amorisco, la cabina che [illegible] qualche settimana [illegible] [illegible] - per iniziativa della Socogas - alle porte del paese, proprio non piace.

«Quella cabina prefabbricata in monoblocco metallico - [illegible] il sindaco Amorisco - è proprio una bruttura, che rovina l'unica [illegible] di futura espansione prevista dal nostro piano regolatore».

La legge Bersanini, prevede che le concessioni edilizie siano rilasciate dai tecnici comunali competenti: «Così è successo da noi, io come sindaco della richiesta della Socogas non sapevo nulla». Anche se la Socogas pare abbia già manifestato la disponibilità a «mimetizzare» la cabina, fondamentale per la distribuzione del gas in media Valle Varaita Amorisco promette di «tirare dritto» per la propria strada: «Devo tutelare gli interessi dei brossaschesi che mi hanno eletto. Chiediamo perciò l'annullamento dell'autorizzazione edilizia concessa». [al. bru.]

Lanciate dai nazifascisti

Dogliani ricorda i trentatré morti per le bombe

DOGLIANI. Una data rimasta [illegible]ibile nel cuore e nella memoria degli abitanti di Dogliani che, sebbene siano ormai trascorsi cinquantasei anni da quella tragica circostanza, non vogliono dimenticare i loro compaesani uccisi e l'inutile violenza di quei giorni.

Stamane si svolgerà la consueta commemorazione del bombardamento nazifascista che, il 31 luglio e l'° agosto 1944, provocò trentatrè morti, per [illegible] deflagrazioni [illegible] centro di Dogliani e [illegible] dove oggi sorge il cinema: sotto le bombe persero la vita 2 bambine, 11 uomini e 20 donne. Il programma della celebrazione prevede la messa in suffragio delle vittime, celebrata dal parroco don Luigino Galleano alle 9, nella parrocchiale di San Quirico. Di lì partirà il corteo con amministratori comunali, autorità civili e militari, in testa che raggiungerà la piazza, dove il sindaco Bernardino Chiappella deporrà la corona alla lapide in memoria di don Pietro Dalpodio. [p. a.]

Nei boschi di Torresina

[illegible] di pubblico alla rassegna estiva sotto Monterotondo

TORRESINA. Festa all'aria aperta sotto il Monterotondo: [illegible] centi[illegible] le persone che ogni sera partecipano, nella suggestiva conca naturale fra Torresina, Igliano, Marsaglia e Castellino Tanaro, al tradizionale «Appuntamento nei boschi».

Stasera, [illegible] la discoteca all'aperto, si concludono i cinque giorni di festa, che hanno raccolto a Monterotondo quasi un migliaio di persone. Si è ballato con il liscio dal vivo da venerdì a ieri [illegible] la contemporanea ha funzionato la cucina che, curata da un gruppo di volontari proveniente [illegible] quattro paesi della [illegible] ha sfornato migliaia di porzioni [illegible] specialità langarole [illegible] griglia. Domenica, doppio turno, anche a pranzo.

«Siamo soddisfatti anche quest'anno - hanno commentato gli organizzatori e animatori, fra cui il sindaco Celestino [illegible] -. I volontari sono chiamati a un gran lavoro, ma la risposta del pubblico premia tutti gli sforzi». [p. a.]

C'è chi prevede ricorsi

[illegible] commerciale l'approvazione divide i fossanesi

FOSSANO. Durante l'ultimo Consiglio comunale, l'approvazione dell'area destinata alle medie e grandi superfici [illegible] vendita, ha sollevato discussioni tra le forze politiche. L'amministrazione ha confermato la propria volontà, indicando nel piano commerciale la zona compre[illegible] [illegible] Villafalletto e la nuova tangenziale. «Nessuno criticò questa scelta, già espressa in occasione della variante 6 - spiega l'assessore all'Urbanistica Giorgio Cagliero -, l'area è ampia, facilmente raggiungibile e risponde ai dettami della normativa regionale». Secondo l'opposizione, l'asse che costeggia il concentrico da via Mondovì a via Torino avrebbe risposto meglio a queste esigenze. «Senza dimenticare i proprietari che hanno investito in quella zona contando su Poc già approvati - commenta il [illegible]sigliere Gianfranco Dogliani (FI) -, la [illegible]andava interpretata diversa[illegible]: con i ricorsi che ne nasceranno, l'area commerciale resterà immobile per dieci anni». [a. p.]

CVA

ASSISTENZA

[illegible] DOMICILIO, (sempre più richieste per commissioni, compagnia, ascolto)

[illegible] IN OSPEDALE, [illegible] [illegible] DI RIPOSO

AGLI INFERMI [illegible] AI [illegible]

TRASPORTO

[illegible] DIALIZZATI

[illegible] IN TERAPIA [illegible]

PRESTITO GRATUITO

DI [illegible] SANITARIE per brevi periodi di tempo

SERVIZIO AMBULATORIALE

AD ALBA E A MUSSOTTO, medicazioni, iniezione, controllo pressione, esami ematologici

- [illegible]

[illegible]

[illegible] i paesi poveri e [illegible] guerra

ALBA - Via Pola, 12 - Tel. 0173 34063

aperto: LUN - MERC - VEN ore 9-10, chiuso il mese [illegible] Agosto

MUSSOTTO - P.zza della Chiesa - Tel. 0173 34654

aperto: [illegible] LUN [illegible] VEN ore 9-10

E-mail: cvaalba@tiscalinet.it

[illegible] http://www.areacom.it/asaben/CVA/default.html

RISTORANTE
"La Favola"
Via Marchese Maglione, 47/B
ANDORA SV
0182 681027 0182 683946

RISTORANTE
"La Favola"
AMPI SALONI PER CERIMONIE
PISCINA - PARCO GIOCHI BIMBI
PARCHEGGIO
0182 681027 [illegible]3946

Il concerto, a ingresso gratuito, chiude il tour ligure della cantante

Irene Grandi infiamma Pietra

Stasera la grinta della rocker fiorentina

Augusto Rembado

PIETRA L.

Firenze fine Anni '80, suona dappertutto, nei bar, nelle cantine, nelle piazze. Voglia di fare musica e crescere. Irene Grandi inizia così. La gente ha capito e «assimilato» la sua grinta e capacità di cantare e fare musica. Questa sera un altro concerto in Liguria. A Pietra Ligure, nella piazza centrale, ad ingresso libero. Si prevede una presenza record di pubblico.

L'ALBUM «Verde Rosso e Blu» è il titolo dell'ultimo album di Irene Grandi uscito a fine '99. Segna l'inizio della sua collaborazione con Vasco Rossi. «Questo disco mi fa sentire più libera, più grande, più donna. Avevo bisogno di esprimere un cambiamento a sprigionare nuova energia», dice Irene.

IL CONCERTO Questa sera, alle 21.30, l'atteso show in piazza XX Settembre a Pietra con il palco che sarà allestito in «facciata» alla basilica di San Nicolò. Uno scenario suggestivo già felicemente collaudato negli ultimi anni da Elio e le Storie Tese, Vittorio De Scalzi e la Storia dei New Trolls ed altri big dello spettacolo. Irene Grandi promette il meglio di se stessa con un show senza risparmiare energie.

Irene Grandi protagonista questa sera a Pietra Ligure

LA Ad aprire la rassegna pietrese era stata ad inizio luglio Alice con un originale concerto, con brani «classici» e impegnati del suo repertorio, all'interno della basilica stessa di Pietra. Terzo appuntamento il 9 agosto con Francesco Baccini. Quarta data, con nome a sorpresa, il 17 agosto nell'area esterna al palazzetto dello sport di viale Repubblica.

LOGISTICA Vista la cronica di posti auto in centro a Pietra Ligure e nelle zone limitrofe l'organizzazione (agenzia Eccoci e Comune di Pietra Ligure), invitano il pubblico a recarsi a piedi nella zona dello spettacolo. Piazza XX Settembre è facilmente raggiungibile da ponente da via XXV Aprile (Aurelia-stazione ferroviaria) e da levante (ponte del Maremola-Aurelia). I pedoni saranno favoriti dal fatto che in quasi tutta quest'area, lungomare compreso, c'è l'isola pedonale dalle 21 ad oltre le 24. Per chi lascia l'auto a monte dell'Aurelia, fra il campo sportivo e le vie lungo il torrente Maremola (via Crispi e via Saurol, ci sono gli accessi alla zona a mare con sottopassi. Piazza XX Settembre è a meno di 500 metri dalle fermate dei bus linea e della stazione Fs.

Primi anche il bar della Stazione e i bagni Cadorna

«El Chico» & «El Doctor» guidano Festivalmare

ALASSIO

I bagni «Cadorna» di Alassio, con il loro bagnino «Enzo El Chico», guidano la classifica dei bagni marini a Festivalmare, grande referendum tra i lettori de La Stampa che sta ormai entrando nel vivo. Il fatto che siano a 5892 tagliandi, come «Maurizio Doctor», dj del Tropicana e della Terrazza, lo staff del bar della Stazione di Alassio, la discoteca Le vele di Alassio e il drink & Music Daubaci di Vado Ligure significa che il «gruppo di marcia compatto arrivare alla vittoria finale. Una vittoria, comunque, assolutamente non scontata. Non perchè alle loro spalle c'è una agguerrita fila di pretendenti anche perchè, stando ai si dice, molti pretendenti stanno facendo pretattica non consegnando le schede, tenendole per da parte per consegnarle, me, alla fine del referendum modo da non dare vantaggi agli avversari.

Nelle categorie non «coperte» dai protagonisti che hanno fatto gruppo ai primi posti si trovano «Cremma e cioccolato» di Alassio tra le gelaterie, e la «Tribù latina» tra i gruppi musicali. «M la gara è affascinante perchè nonostante quello che sembra il distacco non è così grande potrebbe supporre. I giochi sono ancora completamente aperti e l'arrivo dei turisti, con la loro partecipazione al gioco, può rivoluzionare qualsiasi pronostico», commentano all'agenzia Eccoci che cura l'ormai tradizionale appuntamento con il referendum. **[s. p.]**

CLASSIFICA AGGIORNATA AL

BAGNI MARINI	VOTI
CADORNA (Alassio)	5892
BAGNI LIDO (Noli)	1682
BAGNI EUROPA (Andora)	1280

Mediterraneo (Diano Marina) **620**; Lido Sirene (Bergeggi) **369**, Atlantic (Laigueglia) **145**, Le Bolle Blu **134**; Morgana (Andora) **110**; San Pietro (Albisola Superiore) **102**; Nettuno (Albisola) **101**; Ondina (Albissola Capo) **80**; Vittoria (Celle Ligure) **55**; Olimpia (Savona) **48**; Nelly (Alassio) **40**.

BAGNINI	
ENZO EL CHICO (Cadorna-Alassio)	5892
PARISI LUCA (Europa-Andora)	1183
MARCOS (L -Noli)	

Umberto Tinelli (Lido-Noli) **776**; Roberto (Atlantic-Laigueglia) **135**; Max **134**; Massimo (Nino) (Morgana-Andora) **110**; Gianni Ciaccia (S. Pietro-Albisola) **98**; Samuele T. (Ondina-Albissola Capo) **80**; Oreste Mazzarotto (Bagni Vittoria) **55**; Mike (Nelly-Alassio) **40**, Antonio (Ospedaletti) **25**, Gigi (Hotel Capo Noli) **24**.

DJ	
MAURIZIO «EL DOCTOR» (Tropicana - La Terrazza)	5892
PAOLO ALLARA (Onda Ligure)	1575
RINO	1178

Zorro (Barock Café) **620**; Giannice (Malibù) **375**; Andrea Poggio **204**; Fex (Loano) **136**; Franki Dj ; Master Dbs (Sporting Club Sanremo) **61**; Giuliano R. **49**; Walter Beccaria (La Casa di Luis) **45**; Tomahawk (Cervale) **45**

GELATAI	
CREMMA E CIOCCOLATO (Alassio)	2147
SIMONA E PAOLA (Pappus-Noli)	2098
IRIE L'ISOLA ALLEGRA (Andora)	1293

Walter (Il tero-Finale L.) **369**; Sunny Bar (Diano M.) **200**; Pinolio (Calizzano) **149**; Mario (Bar Sempione-Albenga) **136**; Iride (La Grotta-Albissola M.) **80**, Bruno (Gelateria del Porto-Savona) **56**, Caffè (Andora) **39**, Maturzia (Sanremo) **25**.

BARISTI	
STAZIONE ALASSIO	5892
IGOR (Nelson-Spotorno)	959
O'I (Samarcanda)	622

Beppe e by (Barock Café) **620**; Tony (Moka Bar-Alassio) **550**; Carlo e Pietro (Rolfo-Pietra L.) , Dany e Chiara (Bagni Lido-Noli) ; Piscopo (Bar dell'Agave-Cenesi) **243**; Irene (Bagni Lido-Noli) ; Tino (Bar Roma-Sanremo) **159**, Silvia (Happy Meal) ; Prince (Bar Campo-Calizzano) ; Irene (Atlantic-Laigueglia) **145**; Alex (Caffè Torino - Albenga) **139**; Aldo - Angelo - Mario (Bar Haiti-Loano) **136**; Italo's (Stellanello) **95**, Paola (Bar Nelson-Spotorno) **86**, Mattia (Harley Caffè-Cervale) **73**, Silvia (Ondina-Albisola Capo) **59**.

DISCOTECHE	
LE VELE (Alassio)	5892
BAIDA (Noli)	1166
BIT BELOW (Andora)	1032

Malibù (Pietra L.) ; Ju Bamboo (Savona) **153**, La Suerte ; I Pozzi (Loano) **141**; Covo Disco Dinner , Giza (Sanremo) **86**, Sporting Club (Finale L.) **62**

DRINK & MUSIC	
DAUBACI (Vado Ligure)	
SAMARCANDA (Andora)	1183
	936

ock Café (San Bartolomeo) **620**; Tropicana ; Jaws Gavoline (Finale L.) **337**; Caffè Gavoli (Loano) **136**; Big Ben (Sanremo) **134**; Harley Caffè (Cervale) **73**; Mata Mua (Andora) **71**, Casa di Luis (Salicetо-CN) **46**; Café Doria (Andora) **39**.

GRUPPI MUSICALI	
TRIBU' LATINA	2818
LUCIO FOSSATI BAND	1171
IRISHIELDS	593

Michele Del Mistero **430**; I Capovolti **155**; Saxtes Boys **141**; Skin Trade (Sanremo) **134**; Qursh **113**, Tremendicanti **112**, Klasse Criminale ; Tony D'Abbiero (Cervale) **73**, Belle bambine **55**, Ivano Nicolini **37**; Molten Lizzies **29**

In passeggiata ingresso libero, per chi vuole c'è tribuna Vip

Luca Carboni al Palco sul Mare per Rapallo nuova invasione

Mauro Boccaccio

RAPALLO

Dopo i trentamila accorsi in passeggiata per Irene Grandi, venerdì scorso, il «Palco sul Mare» di Rapallo accoglie questa sera a bordo del pontone galleggiante Luca Carboni. Altro nome di assoluto spicco, destinato quantomeno a bissare il successo incassato dalla cantante fiorentina.

Con un posto fisso nel cuore di migliaia di fanciulle che non l'hanno mai abbandonato, neppure quando ha messo su famiglia, Luca Carboni è un artista che da una quindicina d'anni scrive e canta canzoni che parlano d'amore senza mai perdere di vista i problemi generazionali. A cominciare dalla prima che ha scritto, nel 1984, quella genialata di «Intanto Dustin Hoffman non sbaglia un film» che piombò come un fulmine nel panorama musicale di «quegli anni lì» regalando la prima, grande popolarità a questo musicista bolognese dall'aria timida e perbene che piace tanto alle donne.

Luca Carboni stasera canta a Rapallo

Luca Carboni viene infatto considerato un malinconico «sex simbol», capace però di grandi guizzi da hit parade, come «Ci vuole un fisico bestiale», «Silvia lo sai», «Mare Mare» e tanti altri successi. E molto bene sta andando anche l'ultimo album, intitolato «Carovana», presentato in anteprima nei mesi scorsi in diversi teatri italiani.

Per assistere al concerto Luca Carboni basta raggiungere entro le 22, e rigorosamente appiedati, il lungomare di Rapallo chiuso al traffico automobilistico. L'ingresso è libero, ma chi volesse godersi la serata in primissima fila può accedere alla tribuna davanti al «Palco sul Mare». L'ingresso costa 20 mila lire e l'incasso verrà devoluto in beneficenza.

Altra postazione molto «gettonata» è quella dei vari dehors all'aperto dei bar del lungomare, con le sedie e i tavolini che vanno a ruba a cominciare dall'ora dell'aperitivo. Molto gardito, comunque, anche lo «struscio» sotto le palme della passeggiata dove sono presenti anche fornitissime bancarelle di libri. Il grande palco acquatico è dotato di due maxischermi che assicurano a tutti un'ottima fruibilità del concerto. Presenta la serata Max Carbarino.

UNA SERATA MAGICA AL CASINO' DI SANREMO

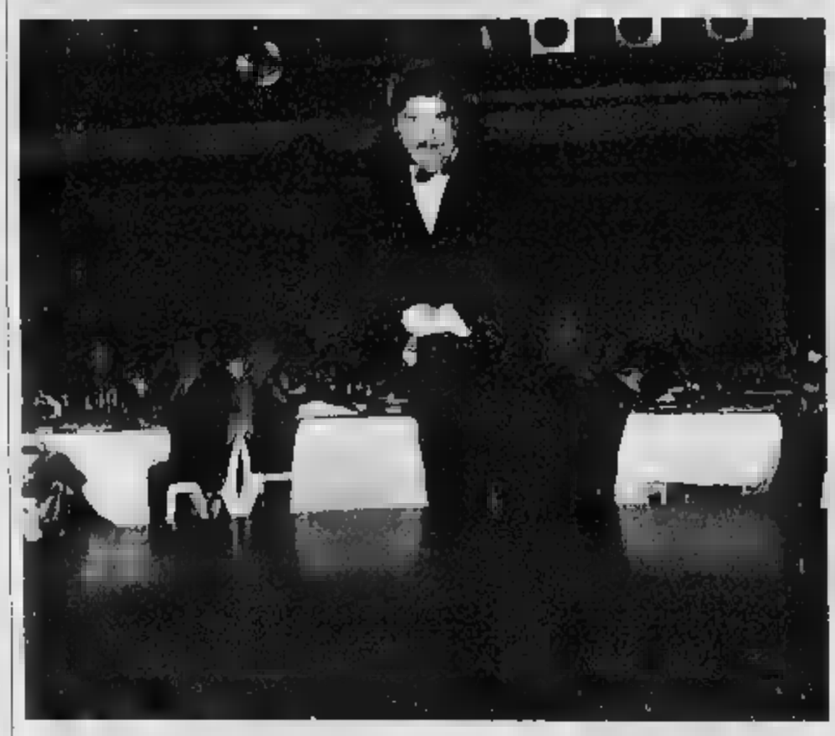

La di Gigi Proietti, l'ovazione del Roof

Un Gigi Proietti versione cantante, più che attore, quello che l'altra he entusiasmato al Roof Garden del casinò. Ha proposto, fra l'altro, un omaggio a Frank Sinatra; ha ricordato i tempi in cui, universitario, cantava nei night; ha celebrato Vittorio Gassman recitando alcuni versi della Divina Commedia imitandone anche la voce. Oltre un'ora e mezza di spettacolo che il pubblico ha apprezzato fino in fondo. Nella foto di Gatti un momento della performance dell'attore. **[m. c.]**

DISCOTECA MARRAKECH con CHIURRASCARIA
INGRESSO LIBERO
CONSUMAZIONE OBBLIGATORIA
Locale all'Aperto
AMPIO PARCHEGGIO
- Via Storie,

DISCOTECA MARRAKECH con CHIURRASCARIA
STASERA
LISCIO con
ORCHESTRA

La kermesse prosegue con le chitarre dal Messico e sonorità dalla Mongolia

Canti dal mondo nelle valli biellesi

Oggi a San Paolo Cervo le ninne-nanne scozzesi

SAN PAOLO CERVO

Le canzoni, le ballate e le ninnananne [illegible] «Tannahill Weavers» aprono questa [illegible] la diciassettesima «Val an Musi[illegible]. Torna anche quest'anno il caratteristico appuntamento [illegible] la [illegible] sotto le stelle che anima le serate dei villeggianti nell'Alto Biellese.

La collocazione dei concerti avrà una sede unica, quella del circolo ricreativo «Valet», all'Asmara, che per l'occasione è stato dotato di un tendone al fine di garantire lo svolgimento del programma anche in caso di brutto tempo.

Nel piccolo e suggestivo centro affacciato sul torrente Cervo e caratterizzato dalle antiche case dal [illegible] di pietra, la band suonerà alle 21,30 proponendo un repertorio che [illegible] i secoli, fatto [illegible] canzoni locali (scatenati reels e ghigh), di ballate originali e di ninna-nanne. Il quintetto ha alle spalle una lunga e consumata carriera, punteggiata di successi, di concerti in tutto il mondo e di una ricca discografia che dal '79 ad oggi conta ben 14 album. I «Tannahill» [illegible] una delle formazioni più importanti nell'ambito [illegible] folk revival scozz[illegible] che ha superato il quarto di secolo rimanendo fedele ad uno stile rigoroso e preciso: la chitarra che cesella e tiene il ritmo, il violino e la cornamusa caratteristici delle sonorità nordiche, ed i flauti che accompagnano il tutto [illegible] ottimi impasti vocali.

Il quintetto scozzese dei Tannahill Weavers approda questa sera alle 21,30 a San Paolo Cervo ospite della diciassettesima edizione della «Val an musica». La rassegna si svolge quest'anno al Circolo Valet dell'Asmara

Il secondo appuntamento è in programma venerdì [illegible] i canti ed il folklore del Messico. In pedana saliranno «Le Mariachis de Atlixo», un sestetto «classico» che vede in line-up tre chitarre di varia forma, due violini e due trombe. Quasi tutti i musicisti (che si presentano sul palco con un abito nero, la camicia bianca dal colletto rosso, pantaloni ornati da una fascia con figure [illegible] in argento e naturalmente un largo sombrero con tanto [illegible] sciarpa multicolore, la «zarape», appoggiata sulla spalla), cantano ed accompagnano il solista, Daniel Palacios. Non mancheranno ovviamente i mitici brani «La cucaracha», [illegible] «El Jarabe tapatio», divenuti l'inno che evoca, per tutti, la musica messicana.

Infine domenica sarà [illegible] volta dei «Borte» e delle sonorità tradizionali della Mongolia. Del gruppo fanno parte artisti tutti diplomati al conservatorio di [illegible] Baatar, eccellenti virtuosi dei singoli strumenti. I temi della loro musica [illegible] ispirati [illegible] l'Oriente: dominano i murhin khuur (i violini a tre corde) e l'incredibile voce dei cantanti.

Gli spettacoli s'iniziano alle 21,30 e sono gratuiti. Oltre ai tre concerti in programma da questa sera, domani si balla il liscio con il gruppo «I continentali», giovedì c'è una grande gara [illegible] tarocchi, mentre sabato grande party dal [illegible]meriggio con la festa dei bambini e il concerto alle 21,30 della band «Blood Valley/Arbej». (p. g.)

Valtournenche

Si ride con il Mago Oronzo

Il palatenda allestito in località Plan de la Galea ospita oggi alle 21, nella località valdostana, lo spettacolo [illegible] Mago Oronzo, [illegible] Raoul Cremona, magia e cabaret tutto da ridere.

Verbania

Burattini in piazza

Burattini tradizionali per la [illegible]s[illegible] che porte venerdì in piazza Ranzoni [illegible] Verbania. Dalle 21,15 spettacolo con «Pirù, Pirù» proposto da [illegible] Burattini di Walter Broggini», compagnia varesina. Il cartellone comprende 4 rappresentazioni fino al [illegible] agosto, sempre al venerdì sera.

Arquata Scrivia

Fisarmoniche a Rigoroso

Al circolo Fratellanza di Rigoroso, una frazione di Arquata Scrivia, è in programma stasera [illegible] raduno di fisarmonicisti: si esibiranno dalle 21,30 Atos Bassisi ed Emilio Cervetto e interverrà anche la Fisorchestra «Città di Genova». Dalle 19,30 funzionerà anche uno stand gastronomico.

Novi Ligure

«Storie dell'Africa nera»

L'unica tappa in Piemonte di «St[illegible] dell'Africa nera», con il «griot» (cantastorie senegalese) Mar [illegible]aye, è stasera alle 21,30 nel teatro all'aperto della biblioteca di Novi Ligure, in via Marconi [illegible]. Luca La Porta accompagna al basso elettrico 'Mbaye, che è interprete, danzatore e percussionista; la regia è di Pino Petruzzelli. Lo spettacolo [illegible] prodotto dal Centro Teatro Ipotesi di Genova.

Federica, la sirena del nuoto ipoteca un posto in finale

[illegible] Eynard

C'E' una ragazza nella più folta spedizione azzurra invitata [illegible] nuoto a un'Olimpiade che la [illegible] medaglia l'ha già vinta: è Federica Biscia, ventenne di Villanova Mondovì, che a Sydney gareggerà nei 200 e 400 misti. «L'Olimpiade è sempre stata il mio grande sogno. Fin da bambina mentre guardavo le gare in [illegible] mi dicevo: "Un giorno devo [illegible]erci anch'io". E ora che mi sono qualificata non sto più nella pelle».

Anche perchè il visto sul passaporto per l'Australia era tutt'altro che si[illegible]...

«Venivo da un '99 amaro anche perchè [illegible] accusato dei malanni fisici. Ottenere il tempo di qualificazione non [illegible] facile. Ma caparbia e orgogliosa come sono, mi sono messa in testa di farcela e ci sono riuscita».

Nei 400 si presenta col record italiano mentre nei 200 è a un passo. L'Olimpiade potrebbe essere la gara giusta...

«Anche perchè l'obiettivo è quello di entrare in finale. Non posso aspirare ad altro. E' certo che in Australia per disputare la gara a [illegible] per le medaglie dovrò battere il mio 4'47"63. Noi [illegible] l'obiettivo è quello di scendere sotto il 2'16"78. Che sarebbe primato nazionale».

Però lei ai mondiali di Atene, dove ha stabilito il record italiano, si era classificata quinta. E se si migliora...

«Non scherziamo. Entrare in una finale olimpica è già il top».

Dicono che lei renda al [illegible] quando [illegible] arrabbiata...

La nuotatrice Federica Biscia

«E' verissimo. Più sono incavolata e più vado forte. L'ultimo esempio è stato agli Europei di Helsinki. Avevo ricevuto alcune telefonate che non mi erano piaciute prima della gara dei [illegible] e guarda caso lì ho fatto il tempo per Sydney».

Allora per il 16 e il 18[illegible]bre, i giorni delle sue gare, organizzeremo dall'Italia un ponte telefonico...

«E' un'idea, ma è meglio di no. Anche perchè non ho mezze misure ed è altrettanto vero che filo quando sono molto serena. E mi creda è meglio trovarsi in questo stato d'animo. Quando si è arrabbiati [illegible] rischia di uscire di testa. Ed è l'ultima cosa che vorrei a Sydney. Perchè [illegible] voglio rovinare il sogno che porto con me da bambina».

Da domani [illegible] Portacomaro (nell'Astigiano) per nove [illegible]e tra teatro [illegible] gastronomia

Notti di luna e spettacoli nel paese del grignolino

PORTACOMARO

Nove giorni [illegible] musica e teatro nel paese del grignolino. È quanto offre la quinta edizione di «Dalla Terra alla Luna», la fortunata rassegna di eventi culturali, artistici e gastronomici, che si svolge [illegible] ricetto medievale, sotto [illegible] caratteristico torrione del paese a pochi chilometri da Asti.

La manifestazione s'inizierà domani sera e proseguirà fino a giovedì 10 agosto, [illegible] più appuntamenti ogni sera; quest'anno sarà inoltre dedicata a Eduardo De Filippo in occasione del centenario della nascita.

Ogni sera, a partire dalle 20, [illegible] Pro loco preparerà la cena con ricette tradizionali. E a mezzanotte, l'attrice Luisa Accornero presenterà «Le ricette dell'amore». Tutti gli appuntamenti han[illegible] ingresso libero.

Questo il programma:

Domani: alle 21,30, «Kyle-Na-No» (folk celtico) e «Piedi leggeri» proporranno un «Concerto danzante»; 22,40, Teatro di Linus: «Patate frites».

Giovedì 3: alle 21,30, Gruppo artistico villanovese, diretto da Margherita Amerio, in «Sur prevost pié der vost»; 23,15, Teatro [illegible] confine in «La Sacra Laude di Jacopone da Todi».

Venerdì 4: alle21,30, orchestra Mandolinistica Paniati in concerto; 22,45, «Patente illuminante» con i Gavasagrin; 23,20 replica della «Laude» [illegible] Jacopone da Todi.

[illegible] **5:** alle 20 cena a [illegible] della Pro loco; 21,30, «Estremi» con la Compagnia della Candela; 22,45, «Le voglie» del Gruppo [illegible]co villanovese.

La compagnia della Baudetta tra i protagonisti della rassegna «Dalla terra alla luna» a Portacomaro

Domenica 6: alle 21,30, «Due prediche e'n cunsei», Com[illegible] [illegible] baudetta; 23, Teatro confine: «Una panchina per due».

Lunedì 7: alle 21,30, Paolo Spiletti e Luigi Poggi in «L'uomo [illegible] fiore in bocca» di Pirandello; [illegible], «Teatro Superfi» della compagnia Il barrito degli angeli.

Martedì 8: alle 21,30, «Scarpette rosse» della Società precaria dell'arte; Giulia Gerbi [illegible] «Strega».

Mercoledì [illegible] alle 21,30, Silvia Belfiore e Anna Maria Schiavo nello spettacolo «Musica e popolo». 22,40 replica de «La [illegible] Laude» e de «L'uomo del fiore in bocca».

Giovedì 10: alle alle 20 grande cena e brindisi alle stelle. Alle 22,30 recital [illegible] Mario Migliara, «Umano...Divino». (a. b.)

Il cartellone (che comprende sei concerti) si aprirà sulle note del prestigioso «Trio di Torino»

Limone, un'estate «classica» con Bach e Mozart

Stasera nella chiesa del convento al via la XXVIII rassegna musicale

[illegible]

E' il prestigioso Trio [illegible] Torino a [illegible] stasera alle 21,15, nella [illegible] convento, la XXVIII [illegible] musicale, curata dal Comune con la direzione artistica del maestro Giovanni Mosca. Sei i concerti in programma fino al 22 agosto. Il «Trio di Torino» che apre il cartellone è una affermata realtà della musica classica nazionale: lo compongono Sergio Lamberto (violino), Dario Destefano (violoncello) e Giacomo Fuga (pianoforte), che collaborano dal 1987. Il trio si è esibito in Italia e all'estero, vincendo anche numerosi premi fra cui, [illegible] 1990, il «Viotti [illegible]» di Vercelli e ottenendo il secondo posto nel '93 alla «Chamber music competition» di Osaka. In Giappone è poi ritornato due anni dopo per una tournée durante la quale ha suonato con i solisti dell'Ensemble di Tokyo. Il programma sarà dedicato in apertura a Beethoven, seguiranno pagine di Mendelsshon-Bartholdy e Smetana. Un noto violinista, Massimo Marin sarà protagonista venerdì, nella chiesa del Convento, del secondo concerto. «Mario, che ha ottenuto nel '92, il riconoscimento «Una vita per l'arte», interpreterà con il suo «Guadagnini» del 1747, in duo con la pianista Cristina Ariagno, musiche di Bach, Mozart, Fauré, Saint-Saens e Debussy. Martedì 8 agosto sarà lasciato spazio ai giovani concertisti che sono stati segnalati dai Conservatori di Torino e di Cuneo e ai quali verrà assegnato il «Premio Limone». Sono il pianista [illegible] Luca Ieracitano e [illegible] soprano Monica Tarone, allieva al [illegible] [illegible] Cuneo [illegible] Silvana Moysio Bocchino. Proporranno composizioni di Vivaldi, Donizetti, Rossini, Grieg e [illegible]. Arie [illegible] [illegible] operistiche l'11 agosto con il soprano [illegible] Bertaggia, [illegible] tenore Shin Young Hoon e il pianista fossanese Paolo Fiamingo. Come nelle precedenti edizioni della rassegna, non manca l'incontro con la lirica che proporrà le eterne note di Mozart, Donizetti, Cilea, Verdi e Rossini. Sabato [illegible] il concerto si terrà nell'anfiteatro [illegible] delle scuole, per accogliere l'orchestra [illegible] al completo. La formazione diretta dal maestro Mosca proporrà musiche di Haendel e Mozart con il solista Alberto Brandello (fagotto). Finale il 22 del mese con un recital di pianoforte: Pietro Demaria interpreterà brani di Ravel e Chopin. L'ingresso è libero. (v. p.)

Il Trio di Torino è composto da Sergio Lamberto (violino) Dario Destefano (violoncello) e Giacomo Fuga (pianoforte) che collaborano dal 1987

Comune di Ceva
Ente Manifestazioni
Ceva Teatro in Piazza
1° Agosto
A. BERGONZONI
"Materiale 33"
L. 25.
8 Agosto
LUCA FAGIOLI
e birra in [illegible]zz
www.ciaonordovest.it
LA STAMPA

ECONOMICI
AVVIATO [illegible] cerca [illegible]
massaggiatrice/massaggiatore.
Tel. 0338.4811308
PK Per la pubblicità su LA STAMPA publikompass

L'appuntamento più importante d'autunno coinvolgerà ancora di più le colline

Fiera del tartufo: obiettivo territorio

Sarà promossa in tutta Europa e a New York

Giuseppina Fiori
ALBA

Mentre «Estate in collina» ravviva le serate di Langa e Roero con i suoi appuntamenti, Ente turismo con il presidente Claudio Alberto e il Comune con il sindaco Beppe Rossetto e l'assessore all'Immagine Bruno Ceretto lavorano già per le manifestazioni autunnali, che avranno il momento culminante nella settantesima Fiera nazionale del tartufo, dal 6 al 22 ottobre.

Il clima è di ottimismo per i dati confortanti che arrivano dal turismo nell'Albese: nei primi 6 mesi del 2000 si sono avuti 45.956 arrivi (+4,05 rispetto al '99) e 95.086 presenze (-2,22%).

Il presidente dell'Ente turismo, Claudio Alberto, commenta: «Le Langhe e il Roero si confermano come una delle zone del Piemonte in cui il trend è più positivo. Al di là delle varie manifestazioni, [illegible] All siamo impegnati a favorire lo sviluppo di quella che è diventata ormai l'industria del turismo, attraverso il coordinamento delle iniziative sul territorio, dando visibilità alla nostra zona e ai suoi prodotti in occasione di appuntamenti importanti».

Per la Fiera del tartufo, l'ente ha affidato la rassegna agroalimentare «Alba qualità» ad «Expo Turist», «Itinera», «Uniarte» e «Well Come». Proporrà, dal 6 al 22 ottobre (da venerdì a domenica) i prodotti agroalimentari di qualità (tartufi, vini, formaggi, dolci, salumi, riso, olio) del Nord Italia. Gli stand sono passati dai 150 del '99 a [illegible] di quest'anno, ma non sono sufficienti ad accogliere tutte le domande.

«Sono esauriti da mesi - dice il presidente di "Expo Turist" Fabrizio Pace -. Con rammarico dobbiamo rifiutare richieste». S'inizierà il 23 settembre con l'investitura del Podestà e il «Villaggio del pulcin nel centro storico», che creeranno il clima della «Giostra delle cento torri» palio degli asini di domenica primo ottobre. Il 30 settembre si aprirà il mercato del tartufo nel cortile della Maddalena che rimarrà aperto fino al 12 novembre, mentre il [illegible] settembre inizierà il festival di danza «Alba Dance» al teatro Sociale. La fiera sarà inaugurata il 6 ottobre (teatro, ore 17) e per il taglio del nastro sono stati invitati il ministro dei Lavori Pubblici, Nerio Nesi, e il presidente della Regione, Enzo Ghigo. Tutti potranno immergersi nel mondo del tartufo frequentando i corsi «La virtù di avere naso» (prenotazioni 017335833).

Il 12 novembre grande asta del tartufo al castello di Grinzane Cavour. Per favorire i turisti con tariffe agevolate, l'Ente turismo ha stipulato convenzioni con il consorzio cuochi di Caselle, con la società albese «Albaronto» e con l'autonoleggio «Bruno Surra» di Bra.

L'Ente sarà presente in autunno alla maratona di New York, parteciperà alla Bdi di Colonia (borsa del turismo, 21-24 agosto), alla Fiera d'estate di Cuneo, alle rassegne dell'artigianato piemontese (26 agosto-6 settembre) e agroalimentare di Dessna (Vercelli, 15- 18 settembre), alla Douja d'or di Asti (8-10 settembre). A novembre, trasferta ad Amsterdam, Parigi, Londra, Boblingen (Germania) e sul Reno.

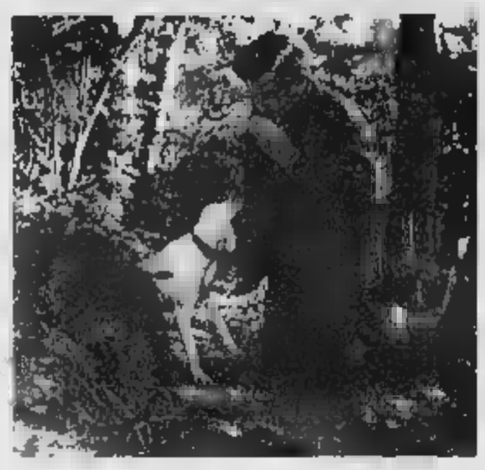

In alto la presentazione della Fiera del tartufo 2000 con (da sinistra) il sindaco Giuseppe Rossetto, Claudio Alberto e Bruno Ceretto, sopra e a fianco tre «trifolao» protagonisti della rassegna

Con la Regione

Pronto [illegible] «tour» di presentazioni

ALBA. L'assessore regionale al[illegible] Montagna e foreste, Roberto Vaglio, in collaborazione con l'Unione regionale trifolao, presieduta da Teresio Vaschetto, ha promosso una serie di incontri in località [illegible] villeggiatura per presentare [illegible] varie fiere del tartufo in calendario in Piemonte.

Le fiere piemontesi dedicate allo trifole sono dieci, di cui nove regionali e quella nazionale di Alba. Alcuni incontri si sono già svolti a luglio. Gli appuntamenti di agosto sono: oggi martedì 1 agosto ad Alassio con la delegazione di Mondovì, domani a Limone con Asti, il 4 a Laigueglia con Moncalvo, l'8 a Borghetto Santo Spirito con Vezza; il 9 a Bordighera [illegible] San Sebastiano Curone; il 29 agosto a Santa Margherita Ligure [illegible] Murisengo (ore 19-24).

Il 10 settembre il gruppo di Rivalba Torinese andrà a Stresa, mentre il 22 settembre Alba presenterà la sua fiera nazionale a Bousolell (Francia). (g. f.)

Spettacolo sulle tradizioni contadine

Serata con le «masche» una proposta da Casale

Debutto in Langa, tourneé in Romagna «Lo porteremo dove [illegible] lo chiederanno»

Paolo Zavattaro e Claudio Poltano in un momento dello spettacolo a Sinio

CASALE

Far sposare [illegible] cultura delle [illegible]stre terre e [illegible] tradizione con le feste di paese, avvero abbinare gli antichi racconti delle veglie contadine con [illegible] sagre che puntano sul buon vino e l'immancabile gastronomia. La proposta è della Casa della Luna Azzurra, associazione culturale casalese che [illegible] capo a Paolo Zavattaro, protagonista da anni in tutta Italia di spettacoli d'«antica [illegible]». Proprio in questi giorni l'attore e produttore è stato in tournée in Romagna dove per tre serate ha portato [illegible]a «Voci da altre colline».

[illegible] tratta [illegible] uno spettacolo incentrato sulle storie di Masche (le streghe delle colline) e di altri [illegible]soprannaturali, che tornano a rivivere nei racconti della Casa della Luna Azzurra, rievocazione di antiche veglie contadine (le «cunte») che vedevano [illegible]me protagonisti sulle aie dei cortili, o nelle stalle, i narratori orali.

«Il titolo dello spettacolo prende origine proprio da quelle dicerie di paese, o spesso voci intuite di personaggi fra fantastico e reale, che [illegible] le feste paesane e soprattutto le lunghe notti del mondo contadino, nelle veglie [illegible] invernali - dice Paolo Zavattaro - nei loro racconti non mancavano le storie di paura che sapevano affascinare ascoltatori di ogni età. [illegible]ie di strani esseri soprannaturali, maschè e folletti».

Lo spettacolo - che ha [illegible] durata [illegible] [illegible] minuti, ma anche una versione più breve - è stato presentato per la prima volta [illegible] Sinio, sulle Langhe, nell'agosto dello [illegible] [illegible] durante «La notte delle Masche», in collaborazione con le associazioni culturali Il Nostro Teatro e L'Arvàngia. [illegible] Zavattaro l'ha portato la scorsa settimana in Romagna, affiancato da [illegible] fisarmonicista di Sant'Arcangelo, con [illegible] prima prova a Bertinoro e poi spettacoli in un vecchio mulino a Verucchio, [illegible] pressi di San Marino, e a Montefiore, in una radura, [illegible] piena notte, con gli spettatori giunti dal bosco con le lanterne.

«Si tratta [illegible] uno spettacolo molto suggestivo che potrebbe far [illegible] cornice ad ogni [illegible] di festa delle nostre terre - sottolinea Zavattaro - durante le sagre, [illegible] occasione della vendemmia, ai Santi, con le castagnate, in inverno, [illegible] durante serate enogastronomiche a tema». Chi fosse interessato alla proposta può contattarlo allo 0360-675959. [r. sa.]

Ieri ancora una giornata di trattative: si è aperto uno spiraglio su prezzi, contributi e rese. La firma nella notte?

Moscato, l'accordo per la vendemmia si avvicina

Le industrie dello spumante propongono un'intesa quinquennale

Sergio Miravalle
TORINO

«Signori alle 20,30 qui dentro scatta l'allarme antincendio, le devo bloccare». Il custode del palazzo di corso Stati Uniti, dove ha sede l'assessorato regionale all'Agricoltura, ha tentato, inconsapevolmente, di dare una mano affinché si arrivasse all'accordo sull'uva moscato. E forse ci è anche riuscito visto proprio a quell'ora le parti sembravano ormai vicine all'accordo. Nella salette del primo piano dove si svolgono le trattative le delegazioni guidate rispettivamente dal presidente del Consorzio dell'«Asti» Guido Rilli e dall'industriale Emilio Barbero (di Canale) per conto degli spumantieri e dal presidente dell'Assomoscato Giovanni Satragno per la componente agricola si sono fronteggiate per l'intero pomeriggio. Al tavolo centrale i funzionari regionali e l'assessore all'Agricoltura Deodato Scanderebech che ha fatto una rapida comparsa poi è andato all'incontro con il presidente del Consiglio Amato, ieri a Torino.

La trattativa è ripartita dai punti già fissati lo scorso giovedì e ribaditi nell'assemblea dei vignaioli domenica pomeriggio in piazza a Santo Stefano Belbo.

L'assemblea in piazza domenica a S. Stefano Belbo con il presidente dell'Assomoscato Giovanni Satragno. Al sodalizio aderiscono 4000 dei 6000 produttori di uva

Il prezzo dell'uva moscato alla prossima vendemmia sarà quello dello scorso anno, ovvero 16.700 lire il miriagrammo (10 chili d'uva). [illegible] questo le parti concordano, così come c'è l'intesa sul calo della resa massima della doca a 80 quintali-ettaro (oppure a 83 come hanno proposto le industrie). Sul contributo aggiuntivo per la gestione del sistema e lo smaltimento delle eccedenze le industrie, che avevano proposto altre [illegible] lire sono salite a 600 (ovvero [illegible] lire a bottiglia, ma per un'intesa lunga almeno 5 anni) e la parte agricola interverrebbe con altre 200. Ai contadini andrebbero così «in tasca» 16.500, più altri 20 quintali ad ettaro per l'uva destinata a produrre l'aromatico pagato [illegible] lire a mg., rispetto alle 3000 dell'anno scorso. E a questi si dovranno aggiungere i possibili contributi regionali. La trattativa ieri alle 21 era ancora in corso in un clima più ottimista. La firma nella notte?

UN EVENTO DA DIECIMILA SPETTATORI CHE COINVOLGERA' ANCHE VALLE BELBO, ASTIGIANO E ALESSANDRINO

Il Grinzane Festival in trionfo ad Alba

ALBA

Con oltre diecimila spettatori si è conclusa [illegible] prima sessione del «Grinzane Festival», svoltasi ad Alba e Savigliano, dal 20 al 30 luglio. Il gran finale si è avuto domenica nel centro storico albese con spettacoli di strada presentati dai gruppi «Les Pietons», «Acquaragia [illegible] & Taraf da Metropulitana», «Sarruga» e con [illegible] reportage «Racconto di una città: Alba», al teatro Sociale. Promotori, i teatri Stabile di Torino, Sociale [illegible] Alba, Milanollo di Savigliano e [illegible] Premio «Grinzane Cavour».

Il presidente del «Grinzane», Giuliano Soria: «La rassegna, che ha proposto 36 spettacoli in otto giorni, si conferma come uno dei momenti più importanti di valorizzazione del territorio». Calato il sipario sulla sezione teatro, il «Grinzane Festival» proseguirà dal [illegible] agosto al 10 settembre con la sezione «letteratura e spettacolo».

Sarà inaugurata a Santo Stefano Belbo, in occasione del cinquantenario della morte di Cesare Pavese, con lo spettacolo «Dinloghi», a cura della compagnia «Assemblea Teatro», alla casa natale dello scrittore (ore 21). Alle 22.30 veglia letteraria «Cesare Pavese. Un bilancio 50 anni dopo» con Guido Davico Bonino, Ernesto Ferrero, Marziano Guglielminetti, Lorenzo Mondo e Giovanni Tesio (agriturismo Gallina). Sarà proiettato anche «Cesare Pavese poeta» filmato tv, realizzato dalla Rai. Oltre Santo Stefano, i Comuni ospitanti saranno Alba, Dogliani, Grinzane Cavour, Magliano Alfieri per la provincia di Cuneo; Canelli, Castelnuovo Calcea, Cortanze, Costigliole d'Asti, Montemagno e Rocchetta Tanaro nell'Astigiano; [illegible] Giorgio Monferrato in provincia di Alessandria. [g. f.]

Il gran finale del Grinzane Festival ha portato nelle strade del centro storico albese un'affascinante serie di spettacoli di strada presentati dai gruppi «Les Pietons», «Acquaragia Drom & Taraf da Metropulitana», «Sarruga» e con il reportage «Racconto di una città: Alba», al teatro Sociale. L'appuntamento è stato promosso da Stabile di Torino, Sociale di Alba e Milanollo di Savigliano

TUTTI AVRANNO I GRANDI AFFARI D'ESTATE!

... e noi, ad agosto, siamo aperti (*)

TU

IDEACOMUNICAZIONE

(*) I nostri punti vendita resteranno chiusi soltanto dal 13 al 21 agosto.

RICHIEDI IL NOSTRO NUOVO CATALOGO!

TRASPORTO IVA MONTAGGIO BEN DUE ANNI DI ASSISTENZA COMPRESI NEL PREZZO!

CREDENZONE
Toscano, in legno massiccio
Lire 1.280.000

NOEMI
Cucina con anta in legno di ciliegio 2,55 metri lineari, come foto
Lire 2.750.000

CARMEN
Divano a quattro posti, interamente sfoderabile, foto, disponibile in vari tessuti
Lire 841.000

Lire 2.480.000

MONICA
Parete in legno massiccio, come foto
Lire 1.250.000

LA ASTA del MOBILE

che contraddistingue i mobili prodotti da

IMMAGINE

CAVALLERMAGGIORE (CN)
Corso Piemonte, 16 Tel. 0172.382.760

www.astadelmobile.it

FINALE LIGURE (SV)
Via dell'Artigianato, 54 Fax

SIAMO APERTI LA DOMENICA

Nella 2ª parte dello spettacolo si eseguirà la messa cantata dell'autore americano Robert Ray

Borgo, gospel nell'anfiteatro Monserrato

Stasera (inizio 21) concerto del Trust in Jesus Choir

BORGO SAN DALMAZZO

I canti religiosi del [illegible] d'America, manifestatisi nel [illegible] del XVIII secolo, saranno proposti stasera (ore 21) nella magica cornice dell'anfiteatro Monserrato. Interpre[illegible] di un ricco repertorio gospel, dove figura la stupenda messa cantata, di Robert Ray: il Trust in Jesus Gospel Choir. Una formazione che ha maturato l'esperienza all'interno di vari gruppi vocali: come l'associazione corale Tempio Armonico di Fossano, l'Ottetto vocale maschile «Cantus Firmus» di Mondovì, l'associazione corale «Energheja» di Mondovì.

Con il coro collaborano stabilmente i musicisti: Matteo Lavagna (pianoforte e organo Hammond), Nicola Garassino (chitarra elettrica), Angelo Angelucci (basso elettrico), Walter Ferrero (batteria) e Giuliano Scarso (percussioni). La direzione del Trust in Jesus Gospel Choir è affidata al maestro Roberto Baccaria. Maria Teresa Milano è la voce solista.

Nella prima parte del concerto il coro eseguirà brani tipici della tradizione afro-americana riletti in chiave più attuale e altri del repertorio gospel moderno. La maggior parte dei pezzi sono stati armonizzati e arrangiati per coro e musicisti dal maestro Baccaria, come Old Time Religion, My Lord He's writing, I got a song, This Train, Down by the riverside.

La Gospel Mass di Robert Ray, autore americano e direttore dell'orchestra sinfonica di Saint Louis (Missouri), occuperà tutta la seconda parte dello spettacolo. Ray in questa composizione ha voluto unire le forme della musica classica, vale a dire la struttura canonica della messa cantata, alle sonorità tipiche della tradizione negro americana, introducendo anche l'utilizzo [illegible] alcuni strumenti musicali come pianoforte, basso, batteria, chitar[illegible] e percussioni. L'autore ha compiuto anche un grande passo nel processo di avvicinamento [illegible] musica gospel, finora predominio della cultura protestante, cultura e liturgia cattoliche.

Lo spettacolo (a ingresso libero) rientra nell'ambito della rassegna «Musica a Borgo ma non solo...» curato dagli assessorati alle Manifestazioni e alle Politiche giovanili del Comune e dall'Ente Fiera Fredda. In caso di maltempo lo spettacolo si terrà a Palazzo Bertello. Il prossimo appuntamento è sabato sera con Musicando per Borgo: in [illegible] punti della città si esibiranno complessi locali. [a. f.]

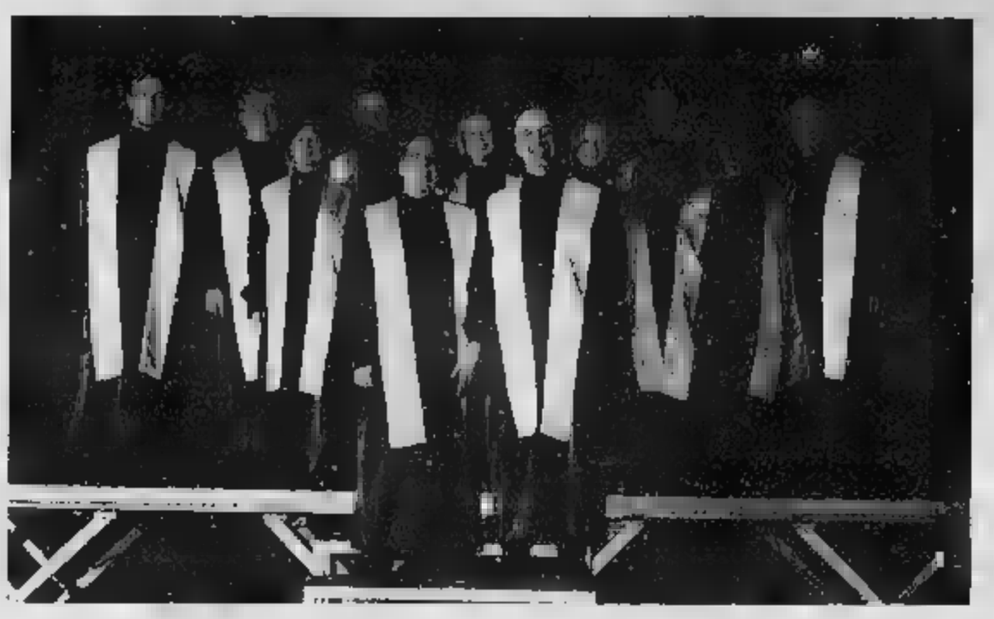

Il Trust in Jesus Gospel Choir è una formazione di cantanti che hanno maturato la loro esperienza nel repertorio del negro-spiritual in vari gruppi locali

Guida sui tesori del Parco Alta Valle Pesio e Tanaro

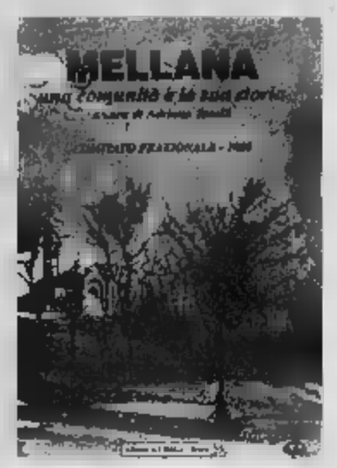

Gianni Martini

GRANDE festa l'altra sera in frazione Mellana di Boves per la serie di manifestazioni patronali concomitanti alla presentazione del volume «Mellana, una comunità e la sua storia» curato da Adriano Toselli per le edizioni «Corali». Cento pagine arricchite [illegible] numerose fotografie che raccontano [illegible] storia di una piccola comunità, duecento persone, in lieve aumento proprio perché offre tranquillità a chi vi abita». Adagiata sulla sponda del Gesso opposta a Cuneo questa frazione è raccontata nel libro per origini, personaggi e monumenti, a partire da quel santuario con la «Medaglia Miracolosa» che chiama a sé ogni anno migliaia di pellegrini. Alcune pagine sono dedicate alla «Resistenza mellanese» e presentano quella «banda» di giovani della frazione che aderirono, in massima parte, [illegible] formazione di Giustizia e Libertà (la Brigata Bisalta), ma qualcuno anche alla leggendaria Brigata Garibaldi». Preziose le illustrazioni fra le quale (a partire dalla copertina) realizzate da Valeria Arpino, apprezzata vocalist [illegible] altrettanto abile pittrice. Il volume (21 per 14 centimetri, immagini [illegible] colori e bianco e nero, cento pagine) è in vendita [illegible] 15 mila lire.

Con un pochino di ritardo per la stagione turistica è in distribu[illegible] [illegible] questi giorni l'ultima guida realizzata dall'editore «Blu» di Peveragno e dedicata al «Parco Alta Valle Pesio e Tanaro». Sono 224 pagine per presentare [illegible] parco poco noto ma ricco di tesori naturalistici. Fauna, flora, geologia, storia e un'ampia gamma [illegible] itinerari naturalistici ed escursionistici», [illegible]mo sintetizza una nota nel risvolto di copertina.

L'impostazione della guida è quella già sperimentata e che [illegible] appassionati di montagna hanno imparato ad apprezzare della collana «Blu» con la suddivisione per argomenti, grande attenzione cu[illegible] nel proporre cartine e itinerari e una ricca documentazione fotografica ad accompagnare il viaggiatore-lettore. Nella parte conclusiva la consueta carrellata di «notizie utili» per trovare ospitalità, praticare sport, divertirsi in un'area considerata [illegible] le più affascinanti d'Europa per la ricchezza che offre paesaggio e quantità di specie vegetali ed animali. Tra queste non poteva mancare il lupo: «[illegible] [illegible] verificati, a partire dal 1996, diversi avvistamenti del predatore [illegible] territorio [illegible] Parco o nelle immediate vicinanze. La presenza dei predatori è ormai dunque una certezza». Straordinarie le foto proposte, tra le quali un cinghiale braccato da un cane randagio.

La «guida» è in vendita a 32 mila lire.

giamarfi lastampa.it

GIOCHIAMO AL LOTTO

[illegible] RITARDI

BARI	21	57	71	72	24
	65	63	62	56	48
CAGLIARI	34	51	23	53	56
	92	80	75	69	66
[illegible]	13	36	64	[illegible]	[illegible]
	69	68	61	59	57
GENOVA	61	83	81	71	[illegible]
	62	54	49	46	45
MILANO	1	68	[illegible]	[illegible]	60
	82	81	[illegible]	[illegible]	55
NAPOLI	[illegible]	[illegible]	[illegible]	6	27
	[illegible]	[illegible]	51	49	47
PALERMO	72	22	30	60	61
	77	70	59	54	51
ROMA	[illegible]	87	35	78	75
	81	57	57	50	44
TORINO	59	[illegible]	69	64	16
	87	61	59	53	52
[illegible]	64	45	31	40	16
	74	[illegible]	59	52	[illegible]

IL COMPUTER [illegible]

Ambi centrati. [illegible] centrati sul n. 33 di Roma. Ecco le [illegible] coppie su cui puntare. Il gioco va programmato per almeno 4 settimane consecutive [illegible] gli altri sistemi:

33-2	33-5	33-7	33-9	33-14
33-22	33-24	33-26	33-28	33-30
33-37	33-39	33-40	33-42	33-44
33-45	33-48	33-54	33-56	33-59
33-61	33-63	33-72	33-75	33-77
33-79	33-82	33-85	[illegible]	[illegible]-89

Ambate mature. Sono ambate in scadenza d'uscita, infatti tra parentesi indichiamo la presunta scadenza in settimane:
Bari 61 (3); Cagliari 8 (4); Firenze [illegible] (5); Genova 39 (5); Milano 75 (5); Napoli 84 (2); Palermo 11 (4); Roma 26 (2); Torino 47 (3); Venezia 54 (4).

Per questa [illegible] il computer ci consiglia i 40 ambi [illegible] frequenza [illegible] ruota [illegible] Bari

3-4	3-32	3-64	87-35	87-9
3-8	3-36	3-68	87-42	87-5
3-12	3-40	3-72	87-49	87-10
3-16	3-44	3-76	87-56	87-15
3-17	3-48	87-7	87-63	87-20
3-20	3-52	87-14	87-70	87-25
3-24	3-56	87-21	87-77	87-30
3-28	3-60	87-28	87-84	87-78

Per cadenze la lunghetta più in ritardo sviluppata per ambo [illegible] terno da giocare a Firenze:

10-20-30	30-80-90	60-70-80
10-40-50	30-10-20	60-90-10
10-60-70	40-50-60	60-20-30
10-80-90	40-70-80	60-40-50
20-30-40	40-90-10	70-80-90
[illegible]	40-20-30	70-10-20
20-70-80	50-60-70	70-30-40
20-90-10	50-80-90	70-50-60
30-40-50	50-10-20	[illegible]
30-60-70	50-30-40	80-20-30

VINCITE:

Statistiche a cura della Ricevitoria n. 490 di Davide e Liliana Miola, via Viana 27, Caraglio

[illegible] - CACCIA AL JACKPOT

[illegible] normali e sistemi integrali

L. [illegible] 37 - 51 - 84 - 10 - 12 - 41
2 combinazioni [illegible] - 66 - 40 - 80 - 44 - 56

L. 5600 27 - 34 - 51 - 55 - 74 - 75 - 79
7 combinazioni

Giocate sistemistiche con basi

Il. 179.000 - basi fisse prese 1 a 1 = [illegible] - 58 - 34 - 87
224 combinazioni - varianti = 12 - 15 - 28 - 49 - 59 - 32 - 81 - 96

CUNEO

Concerto dei Nidi D'Arac aspettando gli Orishas

Sono uno degli esempi più riusciti di connubio tra il ritmo estraniante del cane metropolitano [illegible] fine secolo e la tradizione popolare: loro i Nidi D'Arac stasera, [illegible] 22, [illegible] sul palco del Nuvolari libera tribù per un concerto tutto da ballare sulle note di flauto, violino e fisarmonica. Tra i dischi dei Nidi D'Arac: «Figli di Annibale» e «Mmacarie». L'ingresso è libero. Ancora [illegible] dal vivo domani sera con il concerto dei C.O.D. che presenteranno il loro ultimo disco. Dopo essersi aggiudicati molti concorsi per band emergenti - quali Musikadine(1996), Ritmi Globali (1997), Enzimi(1998) - arrivano alla pubblicazione del loro primo album, «La velocità [illegible] Luce», licenziato dalla Virgin. Intanto c'è grande [illegible] per [illegible] concerto di venerdì degli Orishas, un gruppo che si è imposto all'attenzione del grande pubblico con il [illegible] «A la cubano». Il biglietto costa 15 mila è si può [illegible] in prevendita da: Muzak dischi (Cuneo), Magic Bus (Alba), Barbero dischi (Bra), Totodischi (Fossano), Top Sound records (Saluzzo), Exit Music (Savigliano) e Veco (Mondovì). Per informazioni 0171699190 (www.nuvolari.web.com) [r. a.]

siasera

AL CINEMA

[illegible]

MONVISO ALL'APERTO Tel 0171-444265/288
Il miglio verde
Spett. unico ore 22 (L. 7000) [illegible]

FIAMMA Tel 0171-693 554
CHIUSO PER LAVORI

CORSO Tel 0171-602 806
CHIUSO PER LAVORI

ITALIA [illegible] 0171-692 951
CHIUSO PER LAVORI

[illegible]
CHIUSO PER FERIE

[illegible]
EDEN Tel 0173-363 021
[illegible] PER FERIE

MOSCHETTA Tel 0173-36 49 36
CHIUSO PER FERIE

[illegible]
COMUNALE Tel 0175-346 901
Aviatrix e Obelix ore 20.22

[illegible]
[illegible] 78 0171-262 211
CHIUSO PER FERIE

CINELANDIA Tel 0171-765 713
Sala 1: American beauty Ore 21.45
Sala 6: Romeo deve morire
Ore 20.20, 22.40
Sala 7: La cagagira
Ore 21.45
Sala 8: Mission: Impossible 2
Ore 20.20, 22.40
Sala 9: Mission: Impossible 2
Ore 21.15
Sala 10: The studio
Ore 20.30, 22.40

[illegible]
MULTISALA IMPERO Tel 0172-412 317
Sala Grande:
CHIUSO PER LAVORI

MULTISALA IMPERO Tel 0172-412 317
Sala Max: CHIUSO PER FERIE

MULTISALA IMPERO Tel 0172-412 317
Sala Miyazaki: CHIUSO PER FERIE
MULTISALA VITTORIA Tel 0172-412 771
Sala Millennium: CHIUSO PER FERIE
Sala [illegible] CHIUSO PER FERIE

[illegible]
LUX Tel 0171-[illegible]
N P

[illegible]
NUOVO
CHIUSO PER [illegible]

[illegible]
PERRONE Tel 0171-619 131
[illegible]

[illegible]
F.LLI VACCHETTI Tel 0173-750 277
[illegible]

[illegible]
[illegible] 0171-211 726
[illegible] PER [illegible]

[illegible]
SALA [illegible] Tel 0174-701552
CHIUSO PER FERIE

[illegible]
SALATELMO Tel 0172-486 324
CHIUSO PER FERIE

[illegible]
[illegible] Tel 0173-742 321
Sala Blu: CHIUSO PER LAVORI

MULTILANGHE
Sala Grande-Arena galleria: OGGI RIPOSO

MULTILANGHE
Sala Rossa: CHIUSO PER LAVORI

[illegible]
SUPERGA Tel 0171-915 393
Il collezionista di ossa
Spett. unico ore 21,15

Ex Convitto Civico, Cortile ostivo [illegible]
0172-62 407
QUESTA SERA

EXCELSIOR
Erin Brockovich ore 21,15
Ore 21,15

[illegible]
LUX Tel 0171-927 534
OGGI RIPOSO

[illegible]
BERTOLA SALA 1 Tel 0174-47 898
CHIUSO PER FERIE

BERTOLA SALA 2
CHIUSO PER FERIE

CINEMA TEATRO BARETTI Tel 0174 45 660
[illegible]

ASTRON Tel [illegible]-391519
OGGI RIP[illegible]

CIVICO Tel 0175-43 756
CHIUSO PER FERIE

ITALIA Tel [illegible]
[illegible]

[illegible] FB 0174 45 800
Il cielo cerano
Spett. unico ore 21

[illegible]
BORGARO Tel 0174-227 105
Giovanna D'Arco
Ore 21

[illegible]
ANDORA Tel 0172-712 857
CHIUSO PER FERIE

RITZ
OGGI RIPOSO

nelle sale di TORINO

[illegible] S [illegible] T 011 66 78 07
Sempiternamente irreplicabile. Or 16.30 18.30 20.30 22.30
ACTION STUDIO via Chieri dalla Salute 77/b tel 716 0764 **Romeo deve morire** Or 15.30 17.50, 20.10, 22.30
ADUA 200 c. Giulio Cesare 87, tel 856 521 [illegible] PER FERIE
ADUA 400 c. Giulio Cesare 67, tel 856 571 CHIUSO PER FERIE
ALPIERI p.zza Solferino 2, tel 562 38 00 RIPOSO
ANDREOCCI MULTISALA c. Vittorio Emanuele II 52, tel 547 007 Sala 1 **Mission Impossible 2.** Or 17.30, 20, 22.30 Sala 2 **Mission Impossible 2.** Or 17, 19.30, 22 Sala 3 **Toy Story 2.** di Walt Disney Cart. anim. Or 16.30, 18.30 Ingr. 7000, cinecard 5000 **The studio.** Or 20.30, 22.30
CAPITOL v. San Dalmazzo 24, tel 540 605 CHIUSO PER FERIE
CENTRALE v. C. Alberto 27, tel 540 110 [illegible] La Governante Or.: 18.30; 20.30 **Jennifer Gerard** Or. 18.30; 22.30.
C. CHAPLIN 1 v. Garibaldi 32/a, tel 436 07 23 **Pane e tulipani.** Or. 15.30 17.50, 20.10 22.30.
C. CHAPLIN 2 v. Garibaldi 32/a, tel 436 07 23. **Splendidi amori.** Or.: 16.30; 18.30; 20.30; 22.30.
CIAK c. G. Cesare 105 tel [illegible] CHIUSO PER FERIE
DORA v. Gramsci 9 tel [illegible] **Canone inverso** di R. Tognazzi con M. Mastroianni [illegible] 16.30; [illegible] 20.30 22.30
EDEN CINEMA - Sala Nirvana v. Montebello 82, tel 327 2214 **The studio - I fenomeni.** Or 16.10; 18.20, 20.30, 22.30.
EDEN CINEMA - Sala Shakespeare v. Montebello 82, tel 327 2214 **Manifesto.** Or.: 16, 18.10, 20.20, 22.30
ELISEO GRANDE p. Solferino, tel. 447 52 41 CHIUSO PER FERIE.
ELISEO BLU piazza Solferino, tel. 447 52 41 CHIUSO PER FERIE.
ELISEO SUPERGA p. [illegible] tel 447 52 41 CHIUSO PER FERIE.
EMPIRE p. Vittorio Veneto 5, tel 817 16 42. CHIUSO PER LAVORI.
ERBA 1 c. Moncalieri 241, tel 661 54 47 **Sognando l'amica** Or 20, 22.30
ERBA 2 c. Moncalieri 241, [illegible], tel giorni. Or 17, 20.15, 22.30
ETOILE v. B. Buozzi ang. v. Roma, [illegible] 530 353. **La gabbia dei crostini.** Or.: 15.30; 17.15, 19, 20.45, 22.30
FIAMMA v. Po 30 tel 817 33 23 CHIUSO PER FERIE

[illegible] Trieste 57, [illegible] 385 2057 [illegible] PER FERIE.
IDEAL c. Bezzecca 4, tel. 521 4316 **Mission Impossible 2.** Or.: 15; 17.30, 20, 22.30
IDRA v. Po 21, [illegible] L'amante. Or. 16, 21.30 Vist. min 18
IDRA v. S. Teresa 5, tel 534 614 [illegible] Or 15.30 17.50, 20.10, 22.30
LUX Galleria S. F[illegible], tel. 541 283 [illegible] PER FERIE.
MAJESTIC 1 v. Pomba 7, tel. 812 41 73 CHIUSO PER FERIE.
MAJESTIC 2 v. Pomba 7, tel. 812 41 73. CHIUSO PER FERIE.
OLIMPIA 1 v. Arsenale 31, tel. 532 448 CHIUSO PER FERIE
OLIMPIA 2 v. Arsenale 31, tel. 532 448 CHIUSO PER FERIE.
REPOSI v. XX Settembre 15, tel. 831 400 Sala 1 **Il Gladiatore.** Or 16; 18.10, 22.20, Sala 2. **Romeo deve morire** Or 15.15; 17.40, 20.05, 22.30 Sala 3 **Mission Impossible 2.** Or 15, 17.20, 18.50 22.30 Sala 4 **The best man.** Or. 15, 17.30, 20, 22.30 Sala 5 **The studio** Or.: 15.30; 17.50, 20.10, 22.30
ROMANO Galleria Subalpina, tel 562 01 45 CHIUSO PER FERIE
STUDIO RITZ via Acqui 2, tel 819 01 50 **Mission Impossible 2.** Or.: 15; 17.30, 20, 22.30
VALENTINO 1 Teatro Nuovo c. [illegible] 17, tel 650 02 00 CHIUSO [illegible]
VALENTINO 2 Teatro Nuovo c. M. d'Azeglio 17, tel 650 02 00 CHIUSO PER FERIE (Riapertura a settembre)
VITTORIA v. [illegible] 5621780 CHIUSO PER FERIE.
TEATRO REGIO. La biglietteria e gli uffici sono chiusi per ferie estive. Riapertura uffici: 21/8. Biglietteria 22/8. STAGIONE D'OPERA 2000-01: rinnovo abbonamenti fino al 21/8 alla Banca Crt. TORINO DANZA 2000 dal 20/9 al 5/10 XX Festival [illegible] di Settembre: www.lastampa.it/torino
PICCOLO REGIO G. PUCCINI CHIUSO PE[illegible]
ALMA TEATRO. Corso Giulio Cesare 67 - Tel 011 650 570 NON PERVENUTO
ARISTON Giovanni Agnelli Lingotto via Nizza 280 NON PERVENUTO
AUDITORIUM RAI RIPOSO. La campagna abbonamenti per la Stagione Sinfonica 2000/2001 dell'Orchestra Sinfonica Nazionale della Rai avrà [illegible] inizio il 4 settembre 2000 [illegible] nr. [illegible] 011 [illegible] / 810 49 61, orario 10-14
CONSERVATORIO «G. VERDI» piazza Bodoni. RIPOSO

giornalmente

[illegible] Stamattina, alle 8, davanti all'Ufficio turistico parte la passeggiata per raggiungere le sorgenti del Po e i suoi laghi.
SAMPEYRE. Oggi pomeriggio, alle 15, è in programma «Benvenuti bambini» a cura di «Sorrisi randagi», un laboratorio di giocoleria. L'appuntamento è davanti all'albergo Alte Alpi.
ORMEA. Stasera (inizio ore 21,15), [illegible] sala Società Operaia l'Orchestra sinfonica di Sanremo, diretta da Alberto Caprioli eseguirà sinfonie e arie d'opera. Solisti: Gabriella Costa(soprano), Nicola Bione (mezzosoprano) e Stefano Secco (tenore).
CENGLA. Stasera (dalle 22) al Barcelona disco, ultimo appuntamento, prima della pausa estiva, anche per i corsi della scuola di ballo presentati dall'animatore e ballerino Carlos De Cuba sulla pista della rambla grande tra i successi della musica latino americana proposti dal dj Luca.
BELLINO. Stasera, [illegible] 21, al rifugio Melezè per la rassegna «Cinema all'aperto» verrà proiettato il film [illegible] scappi ti sposo».
SAMPEYRE. Stamattina, ore 10,30, festa [illegible] San Giovanni Battista a Serre superiore con messa, incanto e falò.
PAESANA. Stasera, ore 21,15, danze in onore dei turisti francesi.
MONTEROSSO GRANA. Stasera, ore 21, nel campo sportivo prende il via il corso di ballo occitano per principianti, curato da Daniela Mandrile. Informazioni allo 0171618542-017188752.
BOSCHIANI. Stasera, ore 21, a Castello [illegible] compagnia [illegible] «Nostro Teatro» di Sinio presenta la commedia «En mancansa 'cavai» di Oscar Barile.
GARESSIO. Stasera, ore 21, a borgo Poggiolo concerto del corpo bandistico musicale Alta Valle Tanaro.
[illegible] Musica e arte per [illegible] concerto di stasera, ore 21,15 nella chiesa di San Fiorenzo. «Gli atti col danzare» questo è il titolo della serata in cui sono protagonisti «La Girometta» gruppo [illegible] scuola di [illegible] antica di Venezia. Gruppo a meglio associazione culturale nata 10 anni fa per iniziativa di Aldo Bova. E' una delle poche scuole in Italia a organizzare corsi annuali dedicati esclusivamente alla musica antica. Lo spettacolo di stasera è il frutto di un lavoro che è stato preparato dal gruppo appositamente per il Festival di Pamparato e abbr[illegible]ia tutto il XV secolo per dare una panoramica gene[illegible]i dell'estetica, del gusto e del pensiero coreografico - musicale dell'epoca. Oltre allo spettacolo, particolarmente suggestiva [illegible] la chiesa di [illegible] Fiorenzo che raccoglie sicuramente il ciclo di affreschi più ampio e interessante del monregalese. Si possono trovare i principali temi dell'arte pittorica delle Alpi Marittime dall'epoca.

Daniela Graglia correrà la staffetta 4x100

Il sogno olimpico conquista Cervere

Giancarlo Spadoni

CERVERE

Daniela Graglia partirà per Sidney il 9 settembre «Non mi sembra vero di veder coronato quello che è il sogno di ogni atleta»

Per Daniela Graglia, la velocista di Cervere che la scorsa settimana, a Barletta, ha ottenuto il tempo e il passaporto per le imminenti Olimpiadi di Sidney correndo la staffetta 4x100 di atletica, agosto sarà un mese di vacanze. «Le mie ferie quest'anno cominceranno il 9 settembre, in Australia, e non mi sembra vero di vedere coronato quello che è il sogno di ogni atleta, anche se per raggiungere questo scopo ho lavorato tantissimo, sia nella 4x100 che nella 4x400. Ora sono contenta di essere titolare della prima specialità, ma posso anche gareggiare nella seconda» ha detto ancora emozionata, anche perché a Barletta Daniela - ora al Cus Torino, ma cresciuta nell'Atletica Fossano - aveva poi festeggiato a modo suo il grande traguardo migliorando anche il suo record personale nei 100 piani, portandolo a 11" e 65 centesimi.

«Ma sono soprattutto contenta di andare molto d'accordo con le mie compagne della staffetta, Pistone, Grillo e Levorato, con le quali dividerò le fatiche e le emozioni dell'avventura olimpica - aggiunge - Abbiamo gli stessi gusti, ad esempio, nella musica, e prima degli allenamenti o delle gare, come abbiamo fatto a Barletta, sentiamo insieme certi brani della colonna sonora del film "Rocky"; ci serve per concentrarci. Ma in agosto devo lavorare per mettere su qualcosa!».

Abbiamo chiesto al suo attuale allenatore e fidanzato Alessandro Nocera, che cosa vuol dire in questo caso metter su qualcosa: «Significa fare l'attività di palestra che di solito una velocista pratica d'inverno. E cioè un lavoro di forza per i pezzi per potenziare la muscolatura e recuperare quello che ha speso in questo ciclo di stagione. Daniela ha le qualità muscolari per correre anche la 4x400. Ma ha soprattutto la "furia agonistica" necessaria nello sprint, dove tutto si svolge in pochi attimi». Daniela Graglia partirà per Sidney il 9 settembre.

Ai Giochi Olimpici del 2000 ci sarà anche Federica Biscia, nuotatrice di Villanova Mondovì. Lo sport cuneese sarà così rappresentato da due giovani ambasciatrici.

Sui baluardi Stura e al Foro Boario 120 «bolidi» al via con 80 piloti

Cuneo ha applaudito i centauri

Rievocazione storica del circuito motociclistico

CUNEO

Centoventi mezzi, con ottanta piloti, hanno partecipato alla Rievocazione storica del circuito motociclistico «Città di Cuneo», organizzata dai Moto club Drivers Cuneo e Corsa Lunga Sangano. Sui baluardi Stura e al Foro Boario le emozioni sono state tante, e il pubblico si è divertito. Il record di applausi l'ha ottenuto il britannico Derek Monter, centauro di valore mondiale tra gli Anni '50 e '60, che ha ricevuto il «Trofeo Camera di commercio Cuneo».

Molti i protagonisti in lizza. Da Roberto Olearo - costruttore di moto da competizione, vincitore nel circuito «Città di Cuneo» nel '71 nella categoria sidecar - al cuneese Ettore Cavalieri, alla guida di una «500» Pugliese, monocilindrica costruita da Francesco Pugliese e da Torrismondi; da Luigi Meinero - vice presidente del Club Drivers, su un'«Aermacchi Hd» 250 cc - a Felice Orlando, su Morini, cui è andata la «Coppa Il Podio». Spettacolari anche le esibizioni del plurititolato Sergio Bongiovanni, alla guida di una S4 a 4 cilindri artigianale, di Francesco Guglielminetti, sulla «Gilera» 4 cilindri, per lui il «Trofeo Il Podio». Particolarmente apprezzata la presenza di Lucio Castelli, premiato con il «Trofeo Lorenzo Valetti», meccanico ufficiale della Mv Agusta 3 cilindri con cui Bonera fu vice campione del mondo: quello stesso mezzo - del valore quasi inestimabile - a Cuneo è stato guidato da Romano Colombo, che ha ricevuto il «Trofeo Assessorato comunale allo Sport del Comune di Cuneo». Uno dei due sidecar al via è stato guidato dalla coppia del Club Corsa Lunga Dalla Villa-Destefanis.

«Abbiamo avuto piloti da tutta Italia, per esempio da Firenze, Livorno, dalla Lombardia grazie anche al Team Tenconi, legato al nome del plurivincitore di gare in salita» dice Dario Malabocchia, segretario del Club Drivers. (l. t.)

Sopra, Luigi Meinero, sulla «Aermacchi Hd» 250 cc (numero 11) e Felice Orlando (94) su «Morini» nella seconda Rievocazione storica del circuito «Città di Cuneo» organizzato dal Moto Club Drivers e dal «Corsa Lunga». A lato il pubblico

CALCIO

Stasera a Torino i nuovi gironi

Nella sede della Federcalcio regionale in via Volta a Torino stasera si presentano i nuovi gironi calcistici, dall'Eccellenza alla Seconda Categoria. Per alcune squadre della «Granda» ci sono buone notizie: potrebbero esserci ripescaggi nelle categorie superiori. (g. p. c.)

CUNEO A 5

I lavori sui campi al Parco della Gioventù

Già verso la fine di questa settimana uno dei due campi di calcio a 5 «Verdesport» al Parco della Gioventù di Cuneo sarà ristrutturato con posa e specifica erba sintetica e recinzione rinnovata; più in là sarà pronto tutto il restauro dell'impianto, con un investimento di circa 100 milioni di lire. Intanto, sono aperte le iscrizioni all'ottavo Campionato provinciale, 10 milioni di montepremi: rivolgersi ai telefoni 0171/693370 e 0335/6355737. (g. p. c.)

CORSA DEI CARRETTI

A Garessio torna la Carrera Saracina

Si correrà sabato e domenica prossimi a Garessio la trentatreesima edizione della Carrera Saracina, «trofeo Roberto Canavese», tradizionale corsa dei carretti e palio folkloristico delle borgate organizzata da Comune e Pro loco. Il programma prevede sabato alle 14 il ritrovo dei concorrenti e le verifiche dei mezzi sulla pista di pattinaggio. Alle 16 prova a spinta dalla stazione ferroviaria in piazza Marconi. Domenica, dalle 14, sfilata folkloristica e gare di velocità e slalom. Premiazione alle 23 al Parco delle Fonti San Bernardo. Per informazioni, 0174/81101. (a. c.)

TENNIS

Tra le protagoniste ci sarà anche l'atleta di casa Nicole Clerico già in evidenza nel '99

Torna l'Internazionale al Country club

Dal 19 al 27 agosto sfide femminili sui campi di Cuneo

CUNEO

Hanno un motivo in più per impegnarsi, quest'anno, gli organizzatori del secondo torneo internazionale di tennis femminile, il «20000» ITF Women's Tours che si giocherà al Country Club di Cuneo dal 19 al 27 agosto prossimi, visto che una tra le più attese partecipanti del torneo stesso sarà Nicole Clerico, la diciassettenne tesserata e cresciuta nel circolo di viale Angeli, che proprio nella prima edizione di questo torneo, lo scorso anno, aveva acquisito le prime frazioni di punteggio internazionale che la hanno poi permesso di entrare nella classifica mondiale WTA. Dopo di allora, infatti, l'allieva di Antonio Durando ha frequentato vari tornei dello stesso circuito, di cui due in Portogallo, ottenendo buoni risultati e preziosi punti, scalando il ranking mondiale (che ha più di mille iscritte) dalla 920.a posizione fino a quella attuale di 830.a nel mondo.

Prima della prova di Cuneo, Nicole giocherà due volte fuori casa, nei tornei internazionali da 10 mila dollari di Rimini e Aosta.

Intanto alla segreteria del Country Club è giunta dall'ETA la «first list» delle iscritte al torneo, che anche quest'anno mette a disposizione un monte premi di 10 mila dollari, e che vede ai primi due posti la spagnola Goni Ainhoa, 211.a in classifica, e la bulgara Antoaneta Pandjerova, 214.a.

Il calendario del torneo, la cui edizione '99 era stata vinta clamorosamente da Roberta Vinci, prevede nei giorni 19 e 20 agosto un pre-torneo di qualificazioni, interessante per gli osservatori poiché sarà certamente frequentato da molte giovani promesse del tennis italiano, e soprattutto piemontese. (g. sp.)

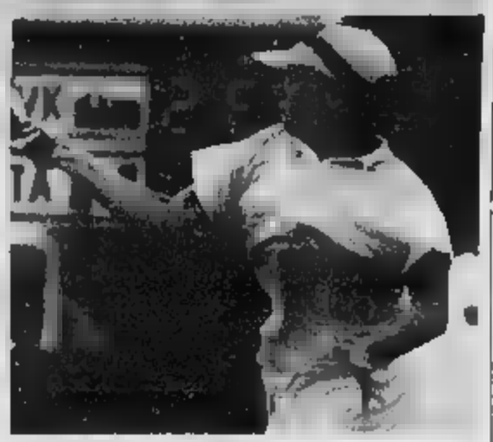

Da sinistra, Nicole Clerico (numero 830 delle classifiche WTA) e Roberta Vinci, prima l'anno scorso al Country (BEDINO)

IRONBIKE

Spettacolare prologo in notturna nel centro storico di Saluzzo

Nel rally con le bici da montagna doppia tappa sulle salite francesi

SALUZZO

L'Ironbike torna al Vars. Oggi la seconda tappa in linea del rally internazionale sulle bici da montagna per i tornanti della stazione francese, e anche domani la fatica dei concorrenti sarà «terribile», verso Meyrannes. Una doppia frazione transalpina - voluta dal cuneese Cesare Girnudo, ideatore della rassegna - che potrebbe dare un chiaro volto alla classifica. E dopo la gara, il tradizionale relax, con i piatti preparati dalla cucina itinerante diretta da Giovanni Mandrile.

I circa cento concorrenti hanno dato spettacolo sulle salite e discese nel prologo in notturna nel centro storico di Saluzzo. Al traguardo di corso Italia l'hanno spuntata Davide Martini e, tra i Seniores, Vittorio Serra. Sul tracciato una folla divertita e interessata. Il seguito del percorso dell'Ironbike è ogni giorno quasi un mistero per gli atleti, che soltanto la notte prima di partire conoscono le difficoltà da affrontare sulle cartine dell'Associazione Extreme Adventure Team di Svevo Mondino. (l. t.)

Oggi la carovana dell'Ironbike affronta la San Damiano Macra-Vars

TROFEO PROVINCIA GRANDA

Autonomi Fossano hanno trionfato alla «Novella»

Battendo in finale 13-3 la Peveragno (Morello, Dart, Damonte e Ribet), gli Autonomi Fossano-Acciaieria Botta (Aghem, Dalmolmo, Baldo, E. Botta) hanno conquistato il ventesimo «Trofeo Provincia Granda», gara nazionale di Propaganda a quadrette alla bocciofila «La Novella» di Cuneo. In semifinale i vincitori si erano imposti sulla Roverino Ventimiglia di Gerbaudo, Repetto, Sulmi e Bruzzone; i rivali della Pedonese-Bar Corso Cuneo di Ariaudo, De Regibus, Brignone e Basso. Hanno diretto le gare gli arbitri Sergio Dalmasso (internazionale) e Bruno Costamagna (nazionale). Alla premiazione, cui ha partecipato il sindaco Elio Rostagno, è stato consegnato anche il «Trofeo bar ristorante Il Capriccio». Durante la rassegna, le tribune preparate per l'occasione sono state gremite da un migliaio di spettatori. Il presidente della Bocciofila, Franco Carusi (al centro, nella foto) ha ricordato che - probabilmente a settembre - «La Novella» verrà insignita della Stella d'oro del Coni per il merito sportivo, già assegnatale. (BEDINO)

BOCCE

Da domani a Bellino lo stage delle azzurre in preparazione al Mondiale: ci sono anche quattro cuneesi

Oggi l'ultima giornata dei Tricolori a Saluzzo

All'Auxilium prove decisive individuali delle categorie Under 14 e 18

Renato Arduino

SALUZZO

Con le sfide decisive nelle prove individuali di categoria Under 14 e 18 (semifinali a partire dalle 9,30; finale alle 15, l'ingresso è libero) si concludono oggi alla Bocciofila Auxilium Saluzzo - dopo un'intensa settimana di gare - i Campionati italiani giovanili di bocce.

Sia nell'Under 14 sia nell'Under 18 sono in lizza atleti dell'Auxilium Cassa di risparmio di Saluzzo: Andrea Rubiolo, Fabio Borretta, Luca Allemandi e Antonio Bertola.

Per ora l'unico Tricolore dei cuneesi è quello vinto da Davide Demichelis della Sn Savigliano nella «Pts» Under 14, specialità in cui il promettente atleta di Saluzzo ha superato il compagno di squadra Mirko Capello, di Verzuolo.

Nella categoria Under 18, s'è imposto Luca Pinato della società «Sassi» di Torino.

Nelle prove a coppie, successo dei friulani Faruglio-Cotterli (del team «Molinacco») e Bollati-Griva, della Chierese. Per Bollati, Griva, insieme con Luca Malignano, hanno anche trionfato nella prova a terne (al secondo posto Alpignano; terzi, a pari merito le Cornudese, i saluzzesi Stefano e Alessandro Allemandi e Bertola), mentre nell'individuale Under 18 Stefano Olivetti della «Tubosider» ha dominato (13-0) il derby astigiano con Luca Andreoli del team Cdc.

Da domani a Bellino c'è il raduno delle azzurre in preparazione al Campionato del mondo che si svolgerà in Francia a partire dal 10 agosto.

Per lo «stage» in programma al rifugio Melezè, il commissario tecnico Beppe Vaglio ha convocato anche la saluzzese Laura Trova, della Forti (entrambe disputeranno il torneo mondiale a Pamiers): in lizza atlete di dieci nazioni), Camilla e Monica Murazzano del club Monregalesi.

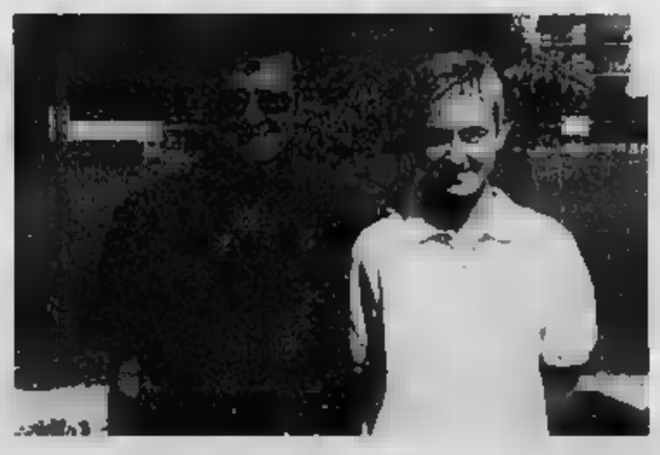

Laura Trova (Auxilium Cassa risparmio Saluzzo) con il commissario tecnico della Nazionale italiana di bocce Beppe Vaglio

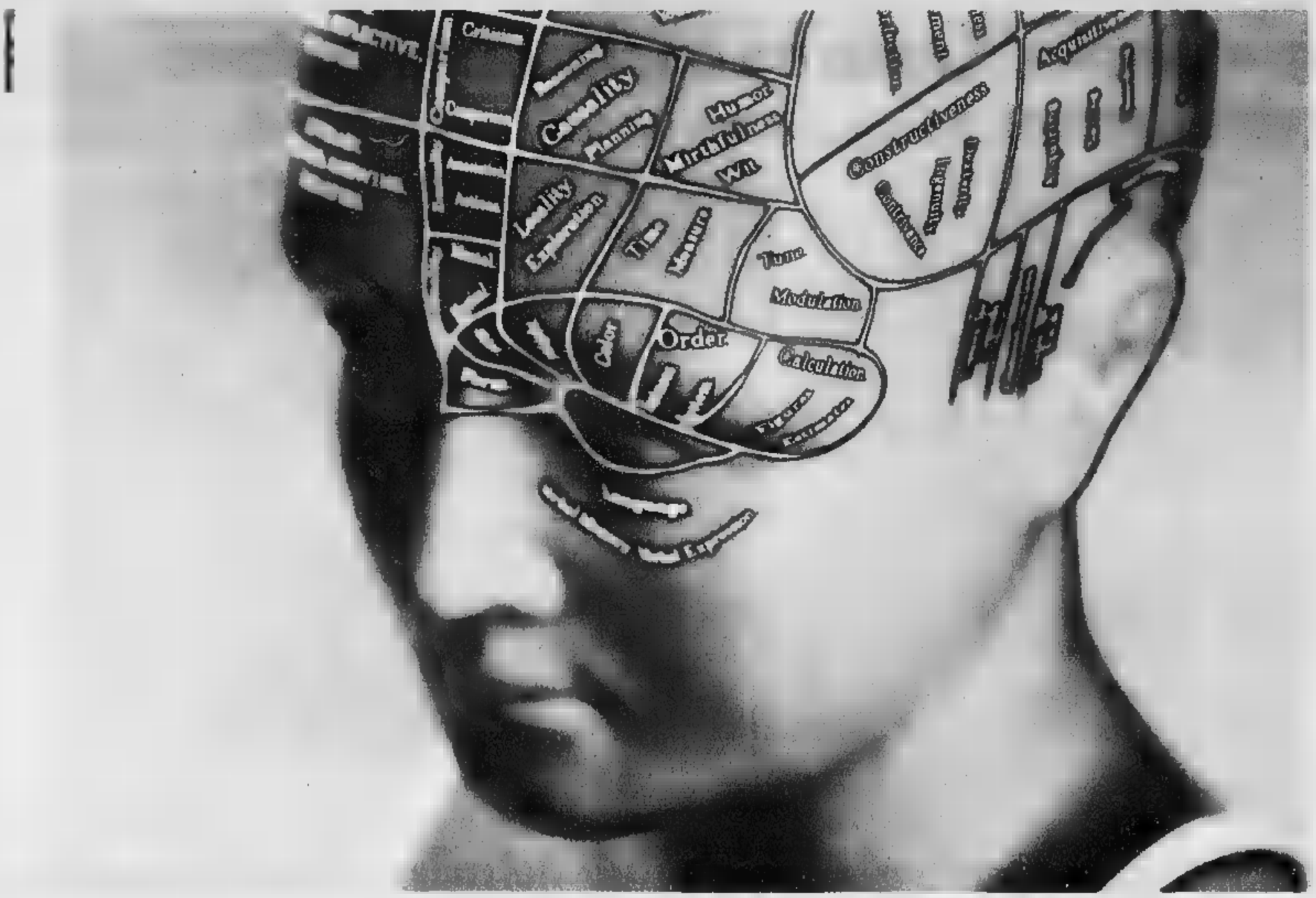

Andiamo in Borsa con oltre 100.000 clienti e un milione di idee.

Il 30 luglio 1996 Luigi Orsi Carbone ha una grande idea: il TeleFox, un minicomputer che consente ad aziende e famiglie di scegliere l'operatore telefonico per loro più conveniente. Per lanciarlo, con altri imprenditori, fonda Planetwork: un dipendente e zero clienti.

Oggi il gruppo ePlanet ha 225 dipendenti ■ oltre 100.000 clienti di cui 30.000 imprese, tra le quali Giorgio Armani, CED Borsa, Marzotto e Pirelli.

ePlanet sta cablando i principali capoluoghi di provincia e distretti industriali d'Italia per portare la fibra ottica direttamente nelle aziende e offrire servizi integrati di telefonia, Internet e dati.

Con Andersen Consulting ha realizzato una alleanza per l'accesso e l'utilizzo via WEB di applicazioni informatiche (ASP) ■ lo sviluppo di piattaforme di e-commerce per le piccole ■ medie imprese.

Con AEM, Banca di Roma, Ifil ■ altri prestigiosi partner ha promosso Dix.it, il consorzio per l'UMTS, i cellulari di terza generazione.

I risultati ottenuti finora non sono un traguardo ma il punto di partenza per la realizzazione di altre grandi idee.

TELEFONIA INTERNET DATI VIDEO

www.eplanet.it

eplanet THINKING PEOPLE

Parla la prima testimone di giustizia uscita da una famiglia della 'ndrangheta

«Io, rinnegata anche da mia madre»

Le hanno ucciso [illegible] fratello e il marito
Ora vive nascosta e sotto protezione

Alberto Gaino

Le hanno bruciato l'auto e continua a ricevere minacce miste a blandizie Uno zio di Roma le ha promesso duecento milioni se lei smetteva di collaborare

«Sono la sorella di Stefanelli Antonio e la nipote di Stefanelli Antonino, entrambi uccisi il primo giugno 1997, e sono anche la vedova di Marando Francesco». Cominciò con queste parole la collaborazione con l'autorità giudiziaria di Maria Stefanelli, la prima testimone di giustizia uscita da due famiglie di 'ndrangheta, la sua e quella del marito che avevano iniziato a colpirsi senza pietà.

Persino la madre l'ha rinnegata, forse solo per proteggere gli altri figli dalle mani lunghe della vendetta. Maria vive [illegible] con la sua bambina, a sua volta protetta da una nutrita scorta. Ha 35 anni e l'espressione dura di chi ha già [illegible] tutto e consumato ogni emozione. Ma [illegible] incrociquegli occhi t'accorgi che appartengono a una persona braccata. I capelli hanno un taglio maschile e anche il viso [illegible] tratti marcati sembrano esprimere «la scelta [illegible] uomo contro tutti». A Maria hanno bruciato l'auto nella [illegible] di nessuno in cui vive [illegible] due anni. E' stata minacciata e blandita: [illegible] materno, ginecologo a Roma, l'ha contattata per telefono e le ha promesso per conto [illegible] «quelli là» che nessuno le avrebbe fatto del male. «Sei giovane e devi vivere. [illegible] disposti a darti [illegible] milioni».

A Torino, un anno prima, [illegible] va saputo da un guardaspalle del fratello e dello zio che i due erano stati uccisi insieme a una terza persona. E [illegible] chi. «Conosci pure gli assassini di [illegible] marito?» chiese lei [illegible] una panchina sotto la cupola dell'ipermercato Le Gru di Grugliasco [illegible] l'uomo [illegible] guardava intorno freneticamente. Come chi si aspetta un agguato dietro ogni angolo. «Non so niente», le mentì dopo i fratelli.

«Quella [illegible] telefonai in questura cercando di camuffare la mia voce», per dare la notizia in forma anonima. Tempo dopo, cominciò a confidarsi con un maresciallo dei carabinieri della stazione di Varazze, dove Maria si era trasferita in seguito alla scomparsa del marito. Poche parole per volta, ma rivelatrici [illegible], mentre il sottufficiale coltivava il colpo investigativo di tutta una carriera [illegible] farne cenno ai superiori, a Torino fu liquidato anche il guardaspalle che aveva rivelato a Maria come e dove erano scomparsi il fratello e lo zio di lei. Il primo interrogatorio [illegible] donna è di alcuni giorni dopo, il [illegible] febbraio [illegible].

Il processo contro la cosca si svolge davanti alla Corte d'assise presieduta da **Alberto Bernardi**

Erano [illegible] sette mesi dall'esecuzione di Antonio [illegible] «Nino» Stefanelli che Maria e [illegible] procura della Repubblica attribuiscono al cognato Domenico Marando, in base al racconto fatto a lei dall'ultima vittima di questa faida, il guardaspalle Roberto Romeo. Il marito della donna, Francesco, era stato a sua volta assassinato nell'aprile del 1996: il suo cadavere venne trovato carbonizzato [illegible] un bosco della Val di Susa il 3 maggio successivo. Più recentemente si è suicidato nel carcere di Alessandria Rocco Stefanelli, un altro fratello [illegible] Maria. Ha lasciato [illegible] biglietto «Solo mi avete lasciato tutti e solo me ne vado.... Chiedo scusa solo a te. Un bacio alla tua bambina... Ho ucciso mio cognato. Chi sono per averlo fatto?». Pure lui aveva deciso di collaborare con l'autorità giudiziaria e la sorella [illegible] la sola persona rimastagli. Ma non le aveva rivelato il suo segreto.

Anche Antonio Stefanelli, sospettato dai cognati, aveva [illegible]mpre negato con Maria e lei, credendogli, lo difendeva con la famiglia del marito. Nata ad Oppido [illegible]amertina, nella Calabria profonda, aveva respirato la cultura omertosa di quelle parti chiusa nella casa dei suoi, futuri trafficanti di droga che avrebbero messo radici nella Riviera di Ponente. Sposando un Marando, clan [illegible] Platì trapiantato a Volpiano, Maria sapeva che sarebbe andata incontro a un'esistenza tutt'altro che tranquilla. E nel 1995 seguì il marito, latitante dopo un'evasione, sulle montagne dell'Aspromonte. Ma forse [illegible] si aspettava il peggio. [illegible]ne chi, immerso in una realtà di morte, ne riconosce il segno solo quando ne è toccato. Tanto meno si sarebbe attesa di ritrovarsi oltre, come è stato per [illegible] diventando [illegible] vedova della vita. Rintanata chissà dove. Ha raccontato tutto e preso atto ogni volta «che [illegible] madre ha smentito [illegible] fratello ha [illegible] mia sorella ha smentito». Per paura di un'ulteriore vendetta dei più forti rivali. «Madre coraggio» di un tempo di agguati, omertà, di morti di droga e per la droga, Maria Stefanelli ha attraversato sino in fondo quel territorio di sangue e vendette, e di donne che piangono in silenzio i propri uomini.

INDAGINE SUL DERAGLIAMENTO

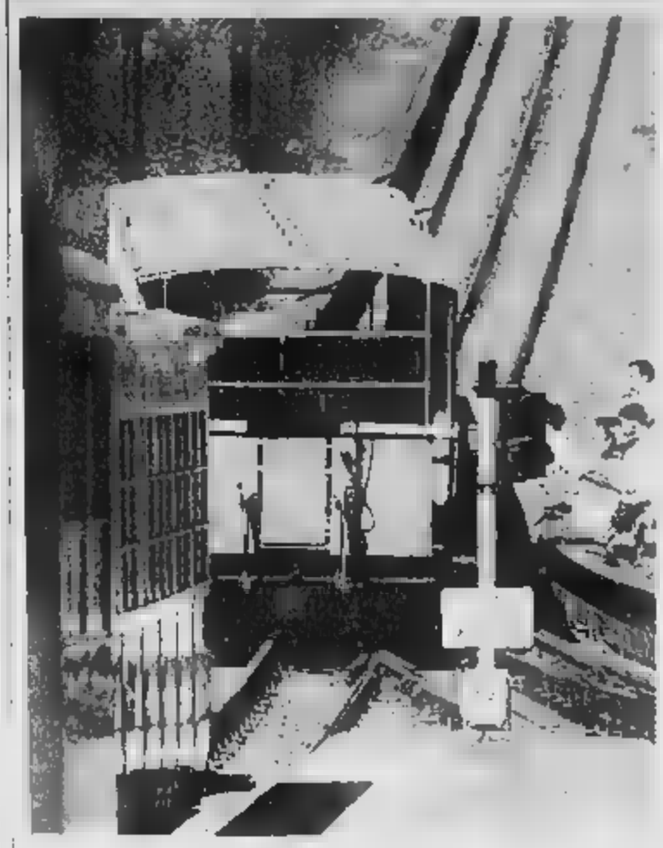

La cremagliera finisce in Procura

Potrebbe avere una spiacevole coda giudiziaria il deragliamento del trenino a dentiera Sassi-Superga, che domenica pomeriggio ha lasciato a bocca asciutta centinaia di turisti che speravano di raggiungere la Basilica con gli antichi vagoni tranviari dell'Atm. Il procuratore aggiunto Raffaele Guariniello ha infatti aperto un'inchiesta per accertare se sia stata garantita la sicurezza nei pubblici servizi e se al termine degli ingenti lavori di ristrutturazione della linea a cremagliera (costati circa 23 miliardi) sia stato effettuato un corretto collaudo dei binari e degli scambi.

La tranvia a dentiera è tornata in funzione [illegible] 1° luglio dopo due anni di [illegible], durante i quali è stata rifatta la linea e [illegible] stati completamente ristrutturati i vagoni e le stazioni di partenza e arrivo. Nel primo mese di esercizio la Sassi-Superga ha trasportato oltre 15 mila passeggeri, con punte di 1.500 la domenica e nei giorni festivi.

Un bambino è sballottato fra Roma e Torino e fra aule di tribunali dopo la separazione di padre e madre

Luca divide genitori e giudici

Sentenze opposte sul suo affidamento

Giorgio Ballario

L'odissea del piccolo dura da quando la coppia non è riuscita a trovare un accordo sul figlio

Storia di genitori incapaci di trovare un accordo fra loro, se non altro per il bene del figlio. Storia di Tribunali che prendono decisioni opposte e contrapposte. E soprattutto storia di un bambino di [illegible] anni sballottato fra Roma e Torino, fra madre e padre, fra aule di giustizia e servizi sociali.

C'è tutto questo nella vicenda purtroppo non a lieto fine di Luca, un ragazzino di Roma affidato al padre, portato a Torino [illegible] madre e adesso in bilico fra le due città in attesa che si concluda un'incredibile iter giudiziario che ha già coinvolto Tribunale dei Minori e Corte d'Appello della Capitale; Tribunale dei Minori, Corte d'Appello, Procura della Repubblica a giudice tutelare di Torino. Oltre a carabinieri, assistenti sociali e consulenti in psicologia.

L'odissea di Luca inizia a fine '97 quando il Tribunale dei Minori di Roma, in seguito alla separazione dei genitori, decide [illegible] affidarlo al padre Paolo M., un imprenditore edile che vive [illegible] Frascati. La madre Anna Rita P., agente [illegible] polizia penitenziaria in servizio a Verbania e successivamente a Torino, ricorre alla Corte d'Appello ma non [illegible] a far modificare l'ordinanza del Tribunale: il bambino deve rimanere a Frascati e lei potrà averlo con [illegible] soltanto a Natale, Pasqua e durante le vacanze estive.

Sembra una soluzione dolorosa ma definitiva, invece Anna Rita non si arrende. Nel luglio dell'anno scorso la donna preleva il figlio per le ferie, ma quando scade il periodo Luca [illegible] torna a [illegible]. Da Torino arrivano certificati medici su certificati medici, dicono che il bimbo è malato e non può affrontare il viaggio per Roma. Nel frattempo la donna (assistita dall'avvocato Enzo Sateriale) presenta una denuncia al Tribunale dei Minori di Torino, accusando l'ex convivente di maltrattamenti, e la denuncia alla Procura, affermando di essere stata picchiata e insultata da Paolo M.

L'autunno è decisamente caldo. Da Roma arriva un provvedimento della Corte d'Appello che respinge l'istanza della donna e conferma l'affidamento del bambino al padre, ma intanto Anna Rita iscrive Luca alla terza elementare in una scuola torinese e si rifiuta di riportarlo indietro. A novembre giunge anche una sentenza del Tribunale dei Minori subalpino, che [illegible] l'affidamento temporaneo alla madre. Paolo M. (che da luglio [illegible] ha più visto il figlioletto) ingaggia un detective e riesce a scoprire dove vive e quale scuola frequenta. Fa la spola fra Torino e Frascati, si affida all'avv. [illegible] Magda Morra e [illegible] parla [illegible] con i giudici minorili.

Il 5 g[illegible] di quest'anno il Tribunale fa un piccola retromarcia, ordina ai genitori di collaborare con i servizi sociali e minaccia di mettere in dubbio la potestà genitoriale, mentre la Corte d'Appello di Torino (alla quale si era rivolto il padre) conferma la sistemazione temporanea in casa della madre ma al tempo stesso stabilisce che il 15 giugno Luca debba ritornare a Frascati.

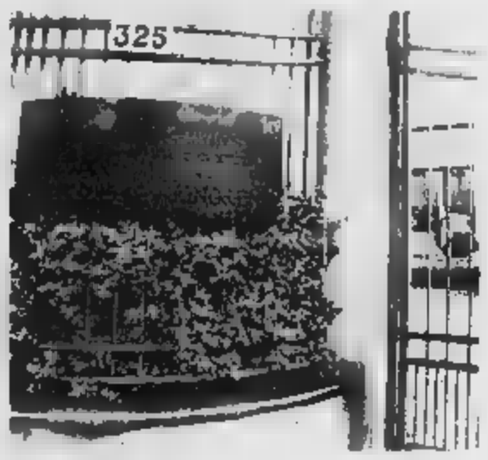

Nella vicenda sull'affidamento del bambino sono intervenuti anche Procura e Tribunale dei minorenni di Torino

Negli ultimi tre mesi si susseg[illegible] altri tre provvedimenti. Nell'ordine: il Tribunale dei Minori dispone che il bambino trascorra con il padre i primi 20 giorni di agosto; mentre il giudice tutelare ordina incontri fissi settimanali (che però non avvengono) e stabilis[illegible] che Luca - una volta finite le vacanze - rientri a Roma il 1° settembre. Poi, però, [illegible] data 29 luglio lo stesso giudice tutelare constata che il bambino non sembra aver intenzione di trascorrere le ferie [illegible] la famiglia di Paolo M. e richiamandosi ai nuovi orientamenti della Cassazione, che tengono conto anche del parere del minore, si rifiuta di disporre l'accompagnamento «coatto». La sentenza si conclude con l'invito ai genitori «di rivolgersi a un Centro di mediazione familiare e di seguire le indicazioni degli esperti».

Fine dell'ultima puntata. Il prossimo episodio andrà in onda al termine delle vacanze estive.

Ha trascorso metà della [illegible] vita in carcere: non sono [illegible] santo [illegible] non ho mai venduto droga

«E adesso [illegible] chiamatemi nonno eroina»

Va agli arresti domiciliari l'uomo di 75 anni accusato di spaccio

[illegible] [illegible]

Fortunato Andolina, 75 anni, è stato arrestato per [illegible] droga (due dosi di eroina, cedute rispettivamente per 30 e [illegible] mila a due giovanissimi tossicodipendenti torinesi) dagli agenti del commissariato «Dora Vanchiglia». E' troppo vecchio per la galera e i giudici [illegible] hanno messo agli arresti domiciliari nella [illegible] casa, in affitto dal Comune, di via Bonelli 1, 66 mila lire al mese d'affitto, quarto piano, alle spalle di piazza Filiberto. Ieri è stato convalidato l'arresto.

Più della metà [illegible] [illegible] vita l'ha trascorsa in [illegible]. Quarant'anni di galera e oggi la galera è [illegible] monolocale ingombro di rifiuti. Piccolo, minuto, capelli e barba incolta. Spacciatore a 75 anni? «Infami. Due infami mi accusano perché gli spacciatori sono loro. Io lo so, perché [illegible] le mie giornate a Porta Palazzo e so tutto di quel che accade in zona. E cinque milioni, i miei risparmi, mi hanno sequestrato...».

E' un fiume in piena il più vecchio pusher di Torino: «Dunque, quattro anni fa, prendo dall'Inps [illegible] milioni di pensione arretrata. Soldi in banca non ne ho e quel che [illegible] [illegible] qui, in un cassetto. M'erano rimasti appunto i cinque milioni, con la mia pensione compresa, circa 700 mila lire al mese. E ora sono alla fame. Se non fosse per i vicini che mi danno qualcosa... Devo pagare l'affitto, le bollette, come faccio?».

E' dal 28 luglio, il giorno dell'arresto, che Andolina passa le sue giornate in via Bonelli. «Mi accusano gli infami. E diciamolo: io a Porta Palazzo faccio qualcosa, mi trovo una collanina, mi vendo un telefonino... ma droga no. Non voglio rovinare i ragazzi che potrebbero [illegible] [illegible] nipoti». Però, nel mastro dei precedenti penali la parola droga compare più di una volta: «Una sola, poca roba, il carcere l'ho fatto per qualche rapina. Reati seri, ma allora ero un bambino. [illegible] spacciatori [illegible] avevano chiesto di fare da tramite con i tossicodipendenti. Mi davano cinquemila a bustina, non ho voluto. Mi bastavano per vivere [illegible] pensione e i [illegible] risparmi». Frutto della droga? «Macché. L'ho già detto, bastava controllare se è [illegible] o no che l'Inps mi diede gli arretrati. Le sembra la casa di uno [illegible] vendo l'eroina?».

Andolina vive infatti in [illegible] dizioni pietose. Ma questa è un'altra storia. [illegible] realtà la polizia lo ha bloccato un istante dopo il passaggio delle bustine di droga. «Sì, [illegible] sentito una mano sulla spalla. Fortunato, questa volta ci [illegible]. Vieni in questura, dicono. Avevo nel portafoglio quattrocento mila. Esco sempre [illegible] casa [illegible] quella cifra. I soldi mi servono per i miei affari, mi arrotondo la pensione, [illegible] puro malato».

E la famiglia? «Solo mi hanno lasciato. Tutti. E [illegible] sono qui, ho bisogno d'aria. Non posso stare a casa tutto il giorno. Qui fa freddo d'inverno e caldo d'estate». Ha il corpo segnato dai tatuaggi, risalgono a un tempo [illegible] cui non [illegible] di moda. Nomi di donna, Maria, Debora («E' mia figlia»), la pelle bruciata [illegible] un ago che [illegible] seguito percorsi incerti. Ricordi dei tour nelle carceri di tutta Italia: «Mi vergogno di essere agli arresti per lo spaccio. Sono vecchio ma non rimbambito. Se [illegible] cinque milioni fossero arrivati dall'eroina, non li avrei [illegible] tenuti [illegible] casa. Non mi va di passare per fesso con gli amici». Sarà vero, ma contro nonno Fortunato ci [illegible] le testimonianze dei due tossici. Le dosi, hanno detto, le hanno comprate da lui, dal «vecchio».

Per il lavoro festivo

In agitazione i dipendenti Ikea di Grugliasco

I dipendenti [illegible] supermercato dell'arredamento Ikea hanno dichiarato lo stato di agitazione contro la proprietà del gruppo svedese. La protesta, partita dalla sede di Grugliasco, si è estesa in tutti gli stabilimenti del gruppo presenti in Italia. Sindacati e rappresentanti della proprietà si sono incontrati nei giorni scorsi per discutere [illegible] vertenza aziendale, del premio [illegible] produzione e [illegible] alcune agevolazioni [illegible] inserire nel contratto integrativo. Ma l'accordo [illegible] è stato raggiunto e [illegible] [illegible] a una rottura delle trattative. Al [illegible] dello scontro c'è il lavoro festivo [illegible] - secondo i dipendenti - dovrebbe [illegible] facoltativo e pagato al 130%. Una ipotesi [illegible] accettata dalla proprietà, come ha riferito il delegato sindacale [illegible] Cgil, Aziz Ezzaaf, in Italia da dodici anni e magazziniere a Grugliasco da dieci. Dice il sindacalista: «Se la questione non verrà risolta entro i prossimi giorni proclameremo uno sciopero nazionale».

BREVE
PIEMONTE E VALLE D'AOSTA

Alluvione, [illegible] delle banche ai mutui agevolati

ALESSANDRIA. La legge che permette alle imprese alluvionate nel '94 di rinegoziare i mutui portando il tasso d'interesse dal 3 all'1,5% non viene accettata dalle banche, la cui associazione (l'Abi) ha fatto ricorso al Tar del Lazio. Sono interessati 4200 imprenditori in tutto il Piemonte di cui 2000 nel solo Alessandria (l'unica banca che per ora rinegozia i mutui è proprio la Cassa di Risparmio cittadina). La situazione è stata discussa ieri in Comune, presenti comitati alluvionati, amministratori e parlamentari. La Regione, che ha chiesto un incontro urgente con l'Abi, appoggerà il Governo nella causa al Tar e istituirà uno sportello per aiutare le aziende alluvionate nelle trattative con le banche.

Al collaudo la prima motrice restaurata

BIELLA. Dovrebbe essere collaudata oggi la prima motrice restaurata dalle Fs a spese (anche) della Provincia. Ma la guerra con le Ferrovie è tutt'altro che finita: la giunta Scanzio ha sempre intenzione di chiedere i danni per il mancato rispetto della convenzione siglata nel '98. La scorsa settimana un dirigente Fs ha parlato col presidente, che però non cambia idea: «La procedura legale va avanti».

Peperoni astigiani contro tutti

COSTIGLIOLE D'ASTI. Peperoni a confronto oggi, con il laboratorio del gusto di Slow Food, nell'ambito della mostra mercato del «quadrato d'Asti». Quest'ultimo sfiderà alle 11 esemplari di Carmagnola e Olanda. In programma valutazioni tecniche e degustazioni. La sentenza prima della premiazione dei produttori alle [illegible] in piazza Rovetti, che esporranno il «quadrato» dalle 9.30.

Da Parigi con 740 grammi di cocaina nel bagaglio

DOMODOSSOLA. La guardia di finanza di Domodossola ha arrestato una cittadina del Ghana, residente in Francia, che viaggiava con 740 grammi di cocaina pura. La donna, che si trovava sull'Eurowaght Parigi-Venezia, è stata fermata alla stazione [illegible] Domodossola durante i controlli doganali. I militari, non convinti delle risposte sul perché del suo viaggio in Italia, hanno controllato il bagaglio scoprendo in alcune confezioni di prodotti di igiene intima delle bustine di cellophane contenenti la cocaina, in tutto 600 grammi, più altri 140 celati nella borsetta. La droga è stata sequestrata e la donna, fatta scendere dal treno, è stata sottoposta ad altri accertamenti e quindi trasferita in [illegible] a Novara, dov'è a disposizione dell'autorità giudiziaria.

Impossibile dare i fondi [illegible] Comune [illegible] turismo

AOSTA. [illegible] Consiglio comunale di Aosta ha deciso di non destinare gli avanzi di amministrazione all'incremento di attività turistiche. La proposta era stata avanzata dal consigliere Zucchi del gruppo An-Ccd ed è stata respinta perché, spiega l'assessore al Turismo Daniela Piassot «non è possibile utilizzare tali fondi per iniziative promozionali-turistiche».

Cervetto, in fiamme gli abiti di Carnevale

VERCELLI. Un incendio doloso ha distrutto il deposito del Comitato Carnevale Cervetto, il rione che negli ultimi anni ha conquistato il maggior numero di vittorie nelle sfilate cittadine. Sono andati distrutti alcuni costumi, il rimorchio di un [illegible] allegorico, [illegible] centinaio di sedie e altro materiale. L'ingresso è stato forzato ed è stato appiccato il fuoco.

PROGRAMMI RTL TORINO

TO [illegible]00 MHz - CN 94.300 - AT 91.800 - VC, BI, NO e VB 94.500
[illegible] Orario del Piemonte (in collaborazione con La Stampa): ore 6 - 7 - 8 - 9 - 10 - 11 - 12 - 13 - 14 - 15 - 16 - 17 - 18 - 19 - 20 - 21- 30' minuto ore 6.30 Oroscopo, 7.30 Sport, 8.30 Lavoro Concorsi, 9.30 Santa Salute Bellezza, 10.30 Borsa, 11.30 Folklore, 12.30 Città Storia Vip, 13.30 Sport, 14.30 Musica, 15.30 Spettacolo, 16.30 Appuntamenti, 17.30 Oroscopo, 18.30 Economia Lavoro, 19.30 Sport, 20.30 Sport. 0-9 [illegible], 6.05 Previsioni del Tempo, 6.25 Prima Pagina, 6.40 Rassegna Stampa, 6.50 Viabilità, 7.50 Polizia Stradale, 8.05 Prima Pagina 20 anni prima, 8.50 Viabilità, 9-12 Musica e notizie, 9.10 Previsioni del Tempo, 9.50 Viabilità Aeroporto, 10.10 Previsioni del Tempo, 11.00 Viabilità Ferrovie, 12-15 Musica e Notizie, 12.10 Temperature, 13.50 Viabilità Polizia Municipale, 15-18 Musica e Notizie, 15.10 Previsioni del Tempo, 15.50 Viabilità Ferrovie, 16.50 Viabilità Polizia Municipale, 17.10 Previsioni del Tempo, 18-21 Alternativa Quotidiana, in diretta da «La Stampa»; 21-24 Musica e Notizie; 24-6 Notturno Musicale.

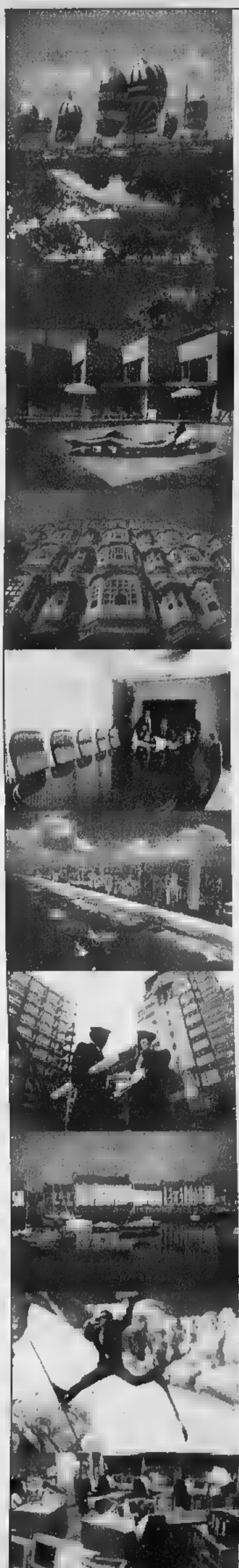

AREA CASA

PROFESSIONISTI IMMOBILIARI

ALBISSOLA tel. 019-480078
Via Isola, 28 - 17012 Albissola (SV)

- **Albissola Marina** in collina, splendido appartamento 100 mq. con 120 mq. di terrazzo, vista panoramica. Rif A/15.
- **Albissola Marina** appartamento centralissimo di 120mq III° piano con ascensore. Richiesta **L. 450.000.000** Rif.A/37
- **Albissola Capo** 50 metri dal mare bilocale di 50mq appena ristrutturato, termoautonomo, II° piano. Ric. **L. 220.000.000** Rif.A/49
- **Albissola Marina** in collina bilocale con splendida vista mare panoramica con ampio box. Ric. **L. 250.000.000** Rif.A/50
- **Albissola Marina** 50mt dal mare appartamento di 90mq, terrazzo più grande balcone, termoautonomo, **L. 450.000.000** Rif.A/55
- **Albissola Marina** a 500mt dal mare bilocale ultimo piano con ascensore, soffitta Ric. **L. 250.000.000** Rif.A/59
- **Albissola Marina** zona "Bruciati" basso appartamento di 95mq con vista mare, cantina giardino Ric. **L. 450.000.000** Rif.A/58

SAVONA tel. 019-811783
Via Pietro Chiesa, 2 - 17100 Savona (SV)

- **Savona** prossimità porto, ampio bilocale ristrutturato con balcone. Piccolo anticipo + rata mutuo pari a Lire 590.000.
- **Savona** vicino stazione, bilocale II° piano, totalmente ristrutturato, termoautonomo, dispensa e balcone. Richiesta **L. 210.000.000**
- **Savona** zona Valloria bilocale in stabile ordinato, secondo piano con ascensore, termoautonomo, splendida vista. **Vero**
- **Savona** zona Valloria bilocale ristrutturato , dispensa, balcone e cantina, termoautonomo, vista mare. Richiesta **L. 235.000.000**
- **Savona** vicino mare ampio trilocale di 90mq., due balconi, termo autonomo. Richiesta **L.** 265.000.000
- **Savona** centralissimo, piano alto con ascensore, quadrilocale termo autonomo, due balconi. Richiesta **L. 330.000.000**
- **Spotorno** ville mono e bifamiliari di nuova costruzione, in contesto unico e prestigioso a partire da **L.** 300.000.000

PIETRA LIGURE tel. 019-6186178
Corso Italia, 46 - 17027 Pietra Ligure (SV)

- **Pietra Ligure** in pieno centro bilocale ristrutturato a nuovo, termo autonomo, vista mare. Ottima opportunità. **L. 285.000.000**
- **Pietra Ligure** in zona residenziale comoda centro a mare bilocale ottime finiture, arredato, gas autonomo, solarium, cantina, posto auto
- **Pietra Ligure** 400 mt. mare ampio bilocale con balcone vista mare. **L. 235.000.000**
- **Pietra Ligure** 300 mt. mare zona residenziale, trilocale con terrazzo. Ottima occasione. Possibilità box. **L.** 260.000.000
- **Pietra Ligure** in zona comoda centro e mare, bilocale, ripostiglio, balcone e posto auto condominiale. **L. 265.000.000.**
- **Loano** in complesso residenz.con parco e piscina, bilocale arredato in ottime condizioni con terrazzo ed ampio box. Affare.**L. 260.000.000**
- **Alassio** prestigiosi appartamenti completamente ristrutturati, a 150 mt. dal mare. Aria condizionata e possibilità box.

ALBENGA tel. 0182-558627
Via dei Mille, 8 - 17031 Albenga (SV)

- **Albenga** entroterra, bel bilocale con ingresso indipendente, cucina arredata, grande terrazza, vista panoramica. Affare **L.110.000.000**
- **Albenga** vicinanze in nuovo complesso residenziale con piscina, bel bilocale con terrazza vivibile e soleggiata. Affare! **L. 155.000.000**
- **Albenga** vicinanze, in zona soleggiata in piccola palazzina bel trilocale con ingresso indipendente, giardino, garage.**L.** 200.000.000
- **Albenga** vicino mare in zona residenziale, appartamento composto da: ingresso, cucinino, soggiorno, due camere, bagno, bella terrazza vivibile, garage. **Prezzo affare!**
- **Albenga** entroterra, in zona soleggiata bella villa composta da: cucina - salone, due camere, studio, doppi servizi, bel giardino, garage. **Prezzo** trattabile
- **Ceriale** nuovi splendidi bilocali vista mare, contesto residenziale, ampie terrazze a giardini. **L.** 164.000.000

DIANO MARINA tel. 0183 495498
Corso 4 Novembre, 19 - 18013 Diano Marina (IM)

- **Diano Marina** bilocale C.so Roma 2° piano ristrutturazione rifiniture lusso termoautonomo cantina **L. 300.000.000** Rif. Ab10
- **Diano Marina** 4 strade, bilocale mq50, ristrutturato, terrazzo, piano primo, esposizione sud est **L. 300.000.000** Rif. Ab19
- **Diano Marina** S.Anna, bilocale ristrutturato a 50mt dalla spiaggia, mq45, primo piano, cantina. **L. 290.000.000** Rif. Ab21
- **Diano Castello** bilocale con vista mare, ristrutturato, cantina, posto auto. **L.** 190.000.000 Rif. Ab25
- **Diano Marina** Corso Roma, bilocale ristrutturato, balcone, cantina. **L.** 340.000.000 Rif. Ab09
- **Diano Marina** trilocale in villa con giardino, ottime rifiniture, termo autonomo **L. 335.000.000** Rif. Ac11
- **Diano Marina** trilocale a pochi passi dal mare, termoautonomo, cantina, posto auto condominiale **L. 350.000.000** Rif. Ac15

SANREMO tel. 0184-541711
Piazza Cesare Battisti, 17 - 18038 Sanremo (IM)

- **Sanremo** vicino al centro cucina abitabile bagno terrazzo ristrutturato gas autonomo **L. 105.000.000**
- **Sanremo** km 2. dal mare trilocale perfettamente ristrutturato **L. 125.000.000**
- **Sanremo** vicino al mare appartamenti e giardino circostante.
- **Sanremo** zona centro Casinò bilocale ristrutturato vista mare panoramica. **L. 220.000.000**
- **Sanremo** zona Imperatrice Chiesa Russa nuovi bilocali vista mare termoautonomi a L. **L. 340.000.000**
- **Sanremo** zona centrale in casa storica **L.** 200.000.000
- **Sanremo** centro appartamento di 95 mq. ristrutturato e arredato nuovo **L. 410.000.000**

VENTIMIGLIA tel. 0184-351100
Via Mazzini, 11a - 18039 Ventimiglia (IM)

- **Ventimiglia** a pochi passi dalle spiagge monolocale in perfetto stato con ampio terrazzo vista mare, posto auto a cantina. **L. 120.000.000**
- **Ventimiglia** in zona residenziale, bilocale ristrutturato in perfette condizioni, vista ed esposizione insuperabili. **L. 250.000.000**
- **AREA CASA Ventimiglia TI INVITA** il giorno [illegible] ore [illegible] all'inaugurazione della nuova Agenzia di via Mazzini.
- **Ventimiglia** in zona tranquilla e soleggiata, trilocale in ottimo stato con ampio terrazzo, stupenda vista panoramica. **L. 270.000.000**
- **Vallecrosia** vicinissimo alle spiagge, bilocale ottimo per vacanze 5° piano con ascensore, vista aperta, **L. 210.000.000**
- **Grimaldi Sup.** A pochi metri dal confine caratteristico rustico su 2 piani, terreno a terrazzino. Panorama insuperabile. **L. 260.000.000**
- **Bordighera** paese limitrofo, a pochi passi dalla piazza principale, stupendo alloggio ristrutturato a terrazzo. **L. 140.000.000**

COSTA AZZURRA tel. 0182-555627

- **Mentone** occasione irripetibile, in centro, comodi a servizi, nuovi splendidi appartamenti, ampi terrazzi, prezzo lancio a L. 200.000.000
- **Mentone** sul porto, a 50mt dal mare, nuovi splendidi appartamenti da **L. 170.000.000**
- **Beausoleil** confine Montecarlo, stupenda vista mare e principato nuovi meravigliosi bilocali con ampie terrazze. **L. 210.000.000**
- **Nizza** affare, centralissimi nuovi appartamenti da **L. 68.000.000** reddito netto garantito sino 11% . Ultime opportunità. Affrettatevi!
- **Nizza** Promenade, zona prestigiosa,nuovi splendidi appartamenti da **L. 25.000.000** + piccolo mutuo volendo coperto da affitto garantito
- **Nizza** affare, nel cuore di Piazza Massena nuovi splendidi appartamenti a **L. 150.000.000**
- **Nizza** vicino mare, in complesso residenziale con parco a piscina no spese condominiali, appartamenti da **L.** 130.000.000

AFFILIARSI AD AREA CASA È SEMPLICE!
PER INFORMAZIONI SULLE ZONE ANCORA LIBERE TELEFONA AL 0182-555627

Se desideri aprire un'agenzia in franchising o possiedi un'agenzia e stai pensando al franchising per il tuo volume contatta: AREA CASA Direzione Commerciale – tel. 0182-555627 – 10 linee r.a. - fax 0182-555677 - e-mail: albenga@areacasa.it

http://www.areacasa.it

Area Casa Agenzie in:
Genova Centro, Arenzano (prossima apertura), Varazze, Albissola, Savona, Borgio Verezzi, Pietra Ligure, Albenga, Diano Marina, Sanremo, Ventimiglia, Costa Azzurra

Progetto Grafico - AM Soluzioni Informatiche di Mirelli Alessandro

Per la pubblicità su
LA STAMPA
PK
publikompass
10126 TORINO
Corso Massimo d'Azeglio, 60
Tel. 011.666.52.11
MILANO
Carducci, 29
02.244.246.11

LIGURIA

REDAZIONE GENOVA, PIAZZA PICCAPIETRA 9. TELEFONO 010 [illegible]. FAX 010 532272 E-MAIL GENOVA@LASTAMPA.IT
PUBBLICITA' PUBLIKOMPASS S.P.A. G. D'ANNUNZIO 2/109 TELEFONO 010 530701. FAX 010 590858

REGIONE

Per la pubblicità su
[illegible]
PK
publikompass
GENOVA
Via D'Annunzio, 2 - Tel. 010.530.701

LIGURIA ESTATE

Luca Carboni al Palco sul Mare

Nuovo grande appuntamento con il pontone galleggiante [illegible] Rapallo dove [illegible] attende [illegible] bis del successo [illegible] da Irene Grandi (che stasera [illegible] aPietra Ligure). Nella nostra guida al divertimento molti appuntamenti di musica, gastronomia, cabaret (a Savignone c'è Dario Vergassola), i concorsi di bellezza [illegible] Chiavari tradizionale evento al Defilla con Miss Sorrisi ed altro ancora. ALLE PAGINE 41, 42 E 43

Ieri mattina il torneo triangolare di calcio allo stadio di Marassi

Detenuti battono guardie 5-3

Vittoria della Uisp con Plinio e Tullo

GENOVA

Come Burt Reynolds giocatore di football nel film «Quella sporca ultima meta» o i prigionieri dei tedeschi in «Fuga per la vittoria», con le debite differenze, i detenuti di Marassi in campo si sono presi la rivincita sulla polizia penitenziaria: [illegible] secco [illegible] ha segnato [illegible] mattina la sconfitta delle guardie, in occasione del triangolare organizzato al Ferraris. Il torneo, intitolato «Un calcio all'aria», alla fine è stato vinto dalla formazione della Uisp, di cui facevano parte Onofri e Pellegrini, ex giocatori rossoblucerchiati, il presidente del consiglio regionale Gianni Plinio e l'assessore comunale allo sport Mario Tullo.

Primo dell'inizio degli incontri, [illegible] hanno visto in campo i detenuti della cosiddetta sezione attenuata (ex tossicodipendenti) è [illegible] letta una poesia di un recluso su Roby Baggio. La prima partita ha visto la Uisp imporsi sugli agenti per 5-[illegible]. Poi sono scesi in campo i detenuti con[illegible] penitenziaria. I ragazzi della sezione attenuata [illegible] partiti a razzo, infilando cinque gol [illegible] seguito nella porta degli avversari e respingendo gli attacchi.

Nel finale, sotto il sole [illegible] i detenuti [illegible] un po' calati [illegible] tono, subendo tre gol. Al termine dell'incontro, i giocatori della sezione attenuata si sono raccolti lungo la vetrata che separa il campo dalla tribuna vip, dove avevano trovato posto i loro parenti. Guardati a distanza dagli agenti, hanno potuto esultare insieme con i loro cari, in una «sala colloqui» decisamente inusuale.

Il bomber della squadra, Vittorio, attraverso il vetro ha raccolto i complimenti e la commozione del suo bambino di quattro anni, che aveva tifato per lui. «Non voglio che venga a trovarmi in carcere - ha spiegato - e che veda dove sta il suo papà. Ma qui era un'altra cosa...».

Gli agenti hanno preso la sconfitta con sportività. «Il calcio è bello perchè è così - ha commentato il comandante [illegible] Chesso - [illegible] sai mai come va a finire». [illegible] a e ultima partita i detenuti si sono arresi alla Uisp, che ha vinto per 5-1. (r. s.)

BORDIGHERA

[illegible] PER 60 MILIONI UN [illegible] PER LA MOGLIE

Floricoltore arrestato per tentato omicidio Aveva ingaggiato un sicario improvvisato che ha preferito denunciarlo subito ai carabinieri

[illegible] Borghi A PAGINA 30

SAVONA

[illegible] NEL [illegible] PER L'ONDA ANOMALA

Bambini e anziani messi in difficoltà dal passaggio di grandi navi al largo della costa Il caso segnalato alla Capitaneria

Ermanno Branca A PAGINA 37

Il successo dell'esposizione in termini di ricaduta economica e immagine. Le iniziative per G8 e il 2004

Un «Siglo» d'oro per i genovesi

E i turisti hanno scoperto il centro storico

Alessandra Pieracci

GENOVA

«La mostra ha destato in lei senso di appartenenza e orgoglio dell'essere genovese? A questa domanda [illegible] dei visitatori cittadini ha risposto di sì. E questo è lo scopo che ci prefiggevamo». Una dichiarazione di Arnaldo Bagnasco, presidente della Fondazione Ducale, e del sindaco Giuseppe Pericu, che sembra estrapolata dai torrenziali volantinaggi del presiden[illegible] dell'Associazione Repubblica [illegible] Genova, Vincenzo Matteucci. In realtà la valorizzazione delle peculiarità locali [illegible] del patrimonio storico appare ormai come una [illegible] determinante per una città passata da ruoli di protagonista dell'industria a caratterizzazioni di periferia, in attesa di ricevere i dovuti omaggi (fiscali e no) come primadonna dei trasporti marittimi.

Così il Comune, la Palazzo Ducale Spa e la Camera di Commercio hanno commissionato alla Praxi un'analisi particolareggiata di un successo, quello della mostra «El Siglo de los Genoveses», per valutarne i riflessi in chiave [illegible] per il turismo, il commercio e l'immagine della città.

Terza mostra per affluenza, dopo Van Dyck [illegible] ella inaugurale di Palazzo Ducale, con 126 mila e 819 visitatori in 185 giorni, esposizione tra le più visitate in Italia nel primo semestre Duemila, «El siglo de los Genoveses» e una lunga storia di arte e splendori nel Palazzo dei Doge» [illegible] distribuit[illegible] oltre [illegible] mila persone tra le manifestazioni collaterali che per sette mesi hanno coinvolto la città. E per la prima volta ha provocato, secondo Arnaldo Bagnasco, un'inversione di tendenza nelle scelte turistiche, orientate verso la [illegible] storico-urbanistica piuttosto che sull'aspetto ludico: ovvero, il 36 per cento dei visitatori ha poi preferito soffermarsi nel centro storico, contro il 26 per cento che si è diretto all'Acquario e al Porto Antico. Difficile però stabilire se il percorso turistico sia stato davvero determinato dalle suggestioni nostalgiche della Mostra, o piuttosto da un recente miglioramento di certe zone del centro storico affollate di giovani, illuminate da ristoranti e locali, con buona pace degli incontabili residenti infastiditi prima dal degrado, ora da musica e rumore.

La ricaduta sugli alberghi è stata la seguente: tra i 68 mila e 482 visitatori non genovesi, i pernottamenti in hotel in città sono stati 15 mila e 600, per un totale di 57 mila giornate di presenza e un miliardo e 560 milioni di incasso, oltre ai quasi quattro miliardi spesi negli esercizi commerciali e per il tempo libero.

Tra i dati positivi, l'intervento degli sponsor salito a 2 miliardi e 25 milioni rispetto ai 400 milioni per van Dyck. Tra i dati negativi sui quali sarà necessario operare le opportune correzioni, la scarsa collaborazione con i tour operator e le agenzie di viaggi: soltanto il 2% dei visitatori, infatti, ha saputo dell'esposizione attraverso le agenzie, contro il 39 da depliant e manifesti e il 36 da giornali e rivista, oltre al 12 per cento per il tradizionale passa parola. Come pure la scarsa presenza di studenti e insegnanti tra il pubblico (rispettivamente 13 e 9%) nonostante le facilitazioni di ingresso a 6 mila lire per le scuole, contro il biglietto pieno a 12 mila. Ecco l'identikit del visitatore, secondo l'indagine della Praxi su un campione di mille e 37 persone e su mille e 469 tagliandi tra i 90 mila compilati per il concorso Ruoni Gastaldi (abbinato a «El Siglo»): età compresa tra 45 e 64 anni (il 36%) e oltre i 65 anni (il 22%), pensionato, reddito medio basso.

La mostra, con un totale di incassi per mille e 200 miliardi, è piaciuta: il 50% l'ha giudicata ottima, il 44 soddisfacente, il 5% sufficiente, l'1% insufficiente. Sull'allestimento, critiche vengono mosse alla carenza di didascalie in inglese e alla scarsa illuminazione, suggestiva nell'insieme ma poco utile per la visione [illegible] singole opere.

[illegible] il Ducale fa tesoro dell'esperienza e prepara per il vertice del G8 nel luglio del 2001 la [illegible]na «Voyage en Italie», una raccolta di circa 200 opere di grandi pittori raffiguranti paesaggi italiani, da marzo a luglio nel Munizioniere e nel Sottoporticato. A settembre, inoltre, il sindaco Pericu sarà a Pietroburgo per concretizzare un'esposizione in programma tra la fine del 2001 e l'inizio del 2002: le opere dei pittori genovesi custoditi all'Hermitage e quelle dei grandi russi, Kandinsky compreso, che hanno dipinto in Liguria.

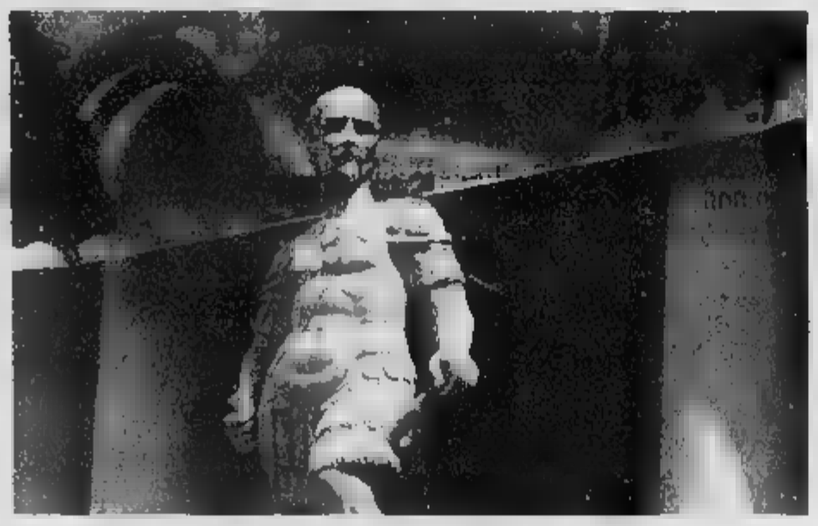

«El siglo de los Genoveses» ha confermato il potenziale turistico della città, anche se l'evento è stato ignorato dalle agenzie di viaggi. Per il G8 sarà allestita un'esposizione di 200 opere ispirate [illegible] e realizzate da artisti di tutto il mondo. Per Natale 2001 arriveranno dall'Hermitage i quadri dei grandi genovesi

I NUMERI [illegible] MOSTRA

[illegible]° totale visitatori	126.819
N° giorni [illegible] durata della mostra	[illegible]
[illegible] medio di visitatori/giorno	686

PROVENIENZA DEI VISITATORI

Tre anni per cantare agli stranieri la città capitale della cultura

Arnaldo Bagnasco e Gino Paoli, ovvero l'autore e l'interprete dello spettacolo

Paoli in tour mondiale

«Sarò il Virgilio della Superba»

GENOVA

Gino Paoli è stato scelto come ambasciatore di Genova città europea della cultura nel 2004, protagonista di uno spettacolo che, dopo una prima al Carlo Felice, in un tour mondiale triennale racconterà in musica la Superba, la sua storia e i [illegible] personaggi più illustri: gli eroi Balilla, Mazzini, Garibaldi, Ruffini; i grandi poeti Montale, Sbarbaro, Caproni, Sanguineti; i grandi viaggiatori sedotti come Dumas, Flaubert, Dickens, Nietzsche, Shelley, Byron; infine i cantautori, Tenco, [illegible] André, Rindi, Lauzi, Fossati, Conte. Scritto da Arnaldo Bagnas[illegible], lo show vuol essere un affresco suggestivo per immergersi nei suoni, nei profumi, nelle atmosfere, nei misteri e nei valori di una città poco conosciuta all'estero. Il progetto, già presentato alla conferenza degli Istituti italiani di [illegible], è cofinanziato dal Ministero degli Esteri.

«Sarò il Virgilio di questo viaggio» ha detto Paoli, [illegible] pomeriggio in [illegible] Camera di Commercio, presentando l'iniziativa che si deve appunto alla Camera di Commercio di Genova e a Forum Progetti (associazione per lo [illegible] civile, sociale ed economico della città), con il coinvolgimento di Comune, Provincia e Regione. «Ho accettato perché sento in questa città una vivacità mai avvertita prima» spiega Paoli, che lavorerà con il vecchio amico Bagnasco, oggi presidente del Ducale, ieri autore televisivo cui si deve la realizzazione dell'Odissea, ieri l'altro studente con velleità d'attore che nella compagnia di Pigli, la stessa dei fratelli Paoli, aveva conosciuto la futura moglie, Matilde Repetto. Bagnasco non fa anticipazioni e si limita ad assicurare che sarà uno spettacolo divertente e che «il filo rosso saranno le canzoni [illegible] Paoli». Come «Eravamo quattro amici al bar (che volevano cambiare il mondo)» per collegare Mazzini e Garibaldi. Possibile il coinvolgimento di artisti locali. «Penso per esempio - spiega Paoli - alla possibilità di far suonare il Cannone, il famoso violino di Paganini, al miglior violinista di Caracas, o di Buenos Aires».

Lo spettacolo sarà in tournée nel 2001 [illegible] America Latina, nel 2002 nel Nord America e nel 2003 nell'Europa mediterranea, per concludersi di nuovo al Carlo Felice, nel 2004. (a.p.)

Desaparecida

Promozione: Tursi «stoppa» l'agenzia

GENOVA. Che fine ha fatto l'agenzia di promozione e marketing per la città di Genova di cui si sarebbe dovuto occupare, per [illegible] Comune, l'assessore Anna Castellano, responsabile dell'immagine della città? «Abbiamo subito [illegible] battuta d'[illegible]to per il cambio della guardia politica in Regione - risponde il sindaco Pericu, che lancia una frecciata - La Regione dovrebbe guardare con grande attenzione a Genova, che di fatto riassume in sé i due terzi dell'intera Liguria. Il presidente Biasotti mi ha promesso di studiare il progetto. [illegible] ne parlerà dopo l'estate».

Perché [illegible] [illegible] regione è [illegible] territorio a vocazi[illegible] turistica, il capoluogo oggi [illegible] lo è e quindi secondo il sindaco bisognerebbe «incentivare lo sforzo per sollevare l'interesse sulla città, mentre l'Apt non è dotata dei mezzi sufficienti». «La Regione dovrebbe coinvolgere maggiormente l'amministrazione comunale - conclude Pericu - che per il mome[illegible] è dotata di mezzi ridottissimi per la promozione turistica». (a.p.)

Secondo il sindacato la situazione del settore nel Tigullio non è tale da richiedere uno stop obbligatorio

Pesca, no al fermo biologico

La Cgil: quest'anno forse sarà facoltativo

Pescatori e commercianti del settore nei centri del Tigullio: anche quest'anno le polemiche sul fermo biologico sono cominciate in anticipo. Nelle foto piccole, da sinistra, Adriano Podestà e Franco Po

Giuliano Vignolo
CHIAVARI

Il sindacato Cgil si sta interessando con anticipo sul problema del fermo biologico della pesca nel Tirreno. I pescatori professionisti che operano con reti a strascico, con esclusione della «sciabica», dovranno fermarsi per trenta giorni consecutivi, dal 2 settembre al primo ottobre. Anzi «dovrebbero» perchè stando a quanto dice Adriano Podestà, il sindacalista che da tempo si occupa del settore pesca, il provvedimento potrebbe essere facoltativo. «Ci sono state diverse riunioni della commissione nazionale per la pesca a cui hanno partecipato tutti gli enti interessati - spiega Podestà. Siamo riusciti a fare emergere la necessità, per il Tirreno, di un fermo non obbligatorio».

La Cgil ha scritto al ministro Pecoraro Scanio e al senatore Borroni, che aveva partecipato ad un incontro con i pescatori a Santa Margherita. «Anche il senatore Lorenzo Forcieri - dice ancora Podestà - ha fatto pressioni sul Governo perchè nel decreto sul fermo sia inserita la possibilità di far decidere ai pescatori se fermare l'attività o meno. Naturalmente una volta risolto il problema della facoltà a meno del fermo, occorre tutelare chi lo applica concedendo i relativi contributi. Intanto anche il prezzo del gasolio per la pesca, secondo le organizzazioni sindacali, deve essere diminuito per non penalizzare ulteriormente la categoria».

Si può quindi affermare che il fermo sarà facoltativo? «Ogni armatore, questo è quanto ci è stato anticipato, avrà la facoltà di aderire o meno all'interruzione della pesca. Se aderisce dovrà soltanto comunicare all'ufficio marittimo d'iscrizione, entro il giorno precedente l'inizio dell'interruzione, la formale adesione». Dal primo anno della sua storia il fermo ha sempre fatto discutere. Secondo le intenzioni dei legislatori il provvedimento dovrebbe tutelare il ripopolamento delle acque: secondo la maggioranza dei pescatori professionisti, è inutile considerata la stagione e il tipo di pesca che viene effettuata a settembre. Chi aderisce al fermo, quando è facoltativo, approfitta per lavori di manutenzione alla barca. Come essere in cassa integrazione.

«Aspettiamo i soldi del '99»

Franco Po: il provvedimento è una farsa

SESTRI LEVANTE

«Il fermo biologico è diventato una farsa - dice Franco Po, presidente della Cooperativa armatori pesca di Sestri Levante. I pescatori non hanno ancora ricevuto i soldi per il blocco alla pesca dell'anno scorso. Una cosa vergognosa». Po ricorda che quando nel 1983 iniziò il fermo biologico, Sestri Levante fu l'unico centro del Tirreno ad effettuarlo, sebbene fosse facoltativo. «Questo dimostra la sensibilità della marineria a strascico sestrese», aggiunge Po. Con gli anni il fermo è diventato obbligatorio: «Credo che adesso di soldi per retribuire i pescatori che sospendono l'attività, ce ne siano più. Non c'è più neppure il ministero della Marina mercantile che era competente sulla questione. Attualmente l'assistenzialismo nel mondo della pesca si comanda con i soldi - dice ancora Po - e l'Adriatico questi li ha, quindi comanda».

C'è poi una questione tecnica di distanze dalla costa e di profondità dei fondali. Secondo il presidente della Cooperativa con la pesca ai gamberi le marinerie di Santa Margherita e Sestri Levante tirano le loro reti a strascico a 450-500 metri di profondità: «Non serve proteggere questi fondali. Il fermo biologico in profondità superiori ai 130 metri è inutile». Il fermo aveva come obbiettivo fare rispettare il limite dei 50 metri dalla costa. «Attualmente non ci sono più pescatori che operano sottocosta - conclude Po. Come Cooperativa non siamo più interessati a seguire il fermo, facoltativo o meno visto che i soldi non arrivano o tardano. Siamo contrari a fermare l'attività perchè togliendo dai 365 giorni dell'anno i 108 sabati e domeniche e altre 50 o giornate di cattivo tempo, rimangono circa giorni lavorativi. Come può pensare il pescatore professionista, che paga i contributi per l'intero anno, di fermare la sua attività per altri trenta giorni? Non intendiamo quindi rispettare un provvedimento, il fermo appunto, che riteniamo inutile, anzi una vera e propria farsa». [g. vi.]

L'area bonificata ospiterà uffici comunali, un'officina e un grande spazio verde

Via il «Tannino», il Ledoga rinasce

Sestri: ruspe al lavoro nell'ex fabbrica di via Nazionale

SESTRI LEVANTE

Ieri mattina è cominciata la demolizione dei vecchi edifici della ex fabbrica del tannino in via Nazionale, nel complesso conosciuto come Ledoga. Verso le 11, alla presenza del sindaco Mario Chella, del vicesindaco Aldo Rivolini e dell'assessore ai Lavori pubblici, una grande ruspa ha inferto i primi colpi a uno degli edifici, facendolo crollare pezzo su pezzo in una nuvola di polvere. L'amministrazione comunale ha acquistato il complesso ex Ledoga dal liquidatore della ex Fit per un miliardo e 500 milioni, soldi che sono andati per ripianare in parte i crediti che gli ex lavoratori vantano ancora nei confronti della ex fabbrica di tubi.

Dopo un primo intervento, con l'abbattimento dell'edificio che fiancheggiava via Nazionale per realizzare un parcheggio, le ruspe hanno iniziato la demolizione completa. Al posto dei fatiscenti edifici verrà costruito un palazzo per gli uffici tecnici comunali e il deposito dei mezzi della nettezza urbana, compresa l'officina e il lavaggio. Da anni gli abitanti di via Nazionale chiedevano un intervento di risanamento e riconversione dell'ex Ledoga, diventata con il tempo una zona di deposito di ogni materiale, oltre che centro per i mezzi della nettezza urbana.

«Questa è una delle grandi opere dell'amministrazione comunale - ha detto ieri il sindaco Mario Chella ai giornalisti presenti, che speravano di veder "implodere" gli edifici con la tecnica delle microcariche esplosive. - Finalmente procediamo al risanamento di quest'area, destinata per molti anni a discarica della spazzatura. Proprio in mezzo alle case, in uno dei quartieri più popolati di Sestri Levante. Situazione che rappresentava una vera vergogna».

Dopo la demolizione verranno edificati nuovi uffici tecnici comunali dell'intero settore lavori pubblici. Oltre all'edificio per gli uffici, nel grande spiazzo di oltre un ettaro verrà realizzata una vasta area a verde proseguendo il giardino del Parco Pila, ampliato il parcheggio esistente, realizzate officina e box per il lavaggio dei mezzi comunali. «Entro fine anno, febbraio - marzo del 2001, inizieranno i lavori», ha detto ancora Chella.

Il primo intervento, iniziato ieri, comporta una spesa di un miliardo e 800 milioni; la trasformazione completa dell'area avrà un costo di poco di 3 miliardi. L'intera zona, per anni caratterizzata dai vecchi edifici e da cumuli di spazzatura, cambierà totalmente aspetto. [g. vi.]

Sono cominciati ieri in via Nazionale i lavori di demolizione dell'ex fabbrica del tannino nell'area Ledoga. Un intervento che costerà circa 4 miliardi con la completa bonifica della zona e la trasformazione in area verde uffici e officina comunale

FOTO ERMANNO BARRA

Provincia contro Tar

Chiavari, botta e risposta per i lavori sulla spiaggia

CHIAVARI

Botta e risposta nel giro di poche ore tra il sindaco Vittorio Agostino, che ieri mattina in conferenza stampa dice che il Tribunale amministrativo ha dato ragione al Comune di Chiavari sulla questione del ripascimento effettuato davanti a piazza Milano - in quanto fino a 10 mila metri cubi non occorrerebbero autorizzazioni - e la Provincia che nel tardo pomeriggio ribatte: «Sono abusivi i lavori per la nuova spiaggia a Chiavari». La nuova spiaggia che inizia alle spalle del porto turistico e termina alla foce del torrente Rupinaro, secondo Agostino rimane com'è. La Provincia dice invece «è stato ribadito la validità dell'ingiunzione inflitta il maggio scorso, per lavori eseguiti in mancanza delle autorizzazioni necessarie».

La presidente Marta Vincenzi ha firmato un'ingiunzione che imponeva la rimozione di tutto il materiale sistemato per il ripascimento. Il Comune aveva fatto immediato ricorso al Tar: «Il caldo a volte fa brutti scherzi», ha commentato ieri il sindaco». È un sopralluogo dei responsabili del Genio civile Opere marittime i lavori eseguiti, secondo il sindaco, sono conformi al progetto e la stessa Provincia aveva mandato alcuni mezzi meccanici per il riempimento. L'ingiunzione imponeva il ripristino entro novanta giorni della situazione precedente «fatta salva la possibilità di procedere alla regolarizzazione delle opere mediante l'adozione di un provvedimento per il mantenimento delle stesse». In pratica bastava che il Comune autorizzasse se stesso per regolare la situazione. [g. vi.]

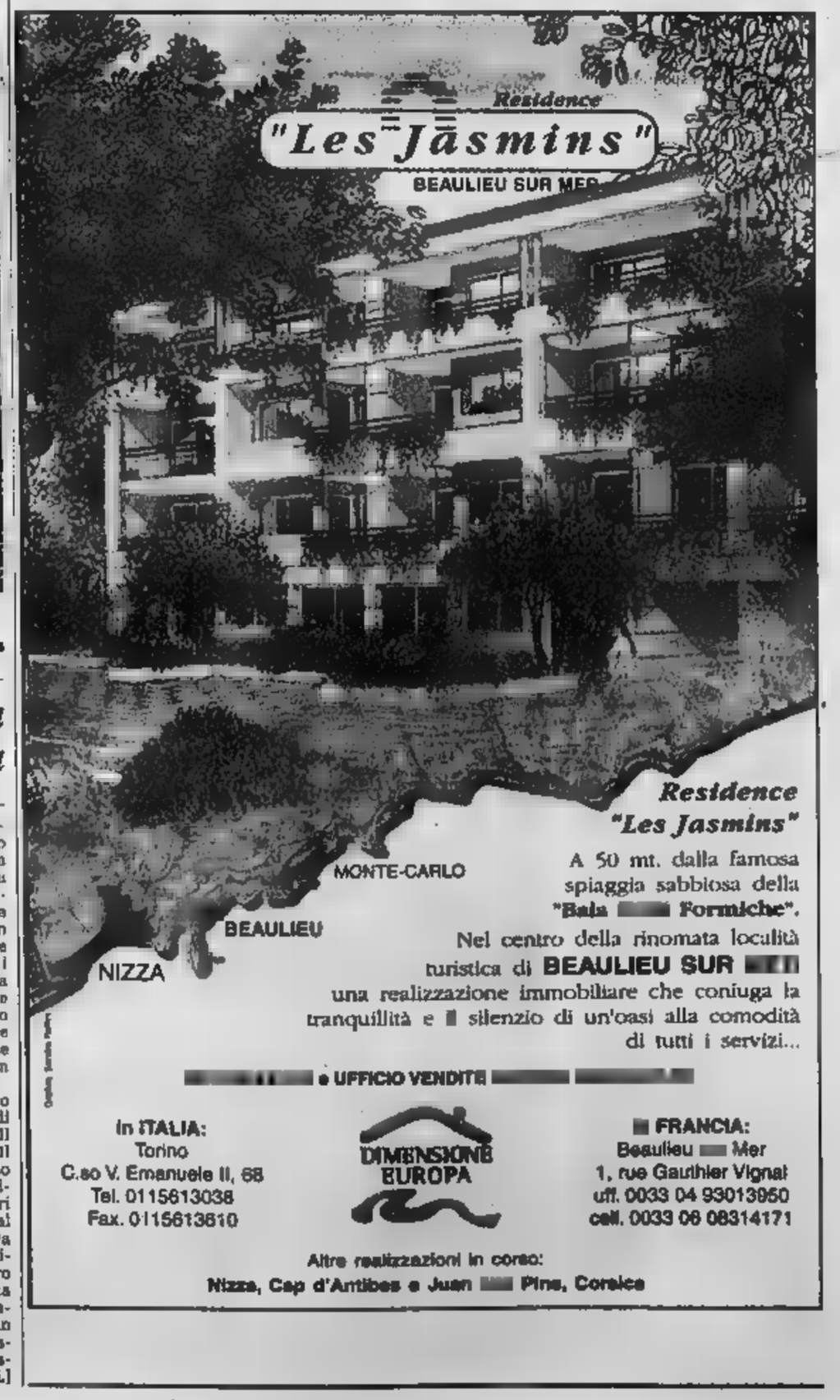

A Savona, Bergeggi, Pietra Ligure e Borghetto bambini e anziani messi in difficoltà sulla battigia

Proteste per l'onda anomala

I Bagni marini chiedono provvedimenti

Ermanno Branca
SAVONA

Protesta dei Bagni marini per l'onda anomala. Il presidente dell'associazione provinciale Riccardo Borgo segnala i continui episodi che si verificano sulle spiagge savonesi mettendo in pericolo la sicurezza di bambini e anziani.

«Da due giorni sto ricevendo segnalazioni da tutta la provincia - afferma Borgo -. L'onda anomala ha creato problemi a Borghetto, Pietra Ligure, Bergeggi e Savona. Già da un paio di anni a cadenze fisse si verifica un improvviso innalzamento del mare e ultimamente il fenomeno ha assunto caratteristiche ancora più spiccate. Abbiamo potuto constatare che non si tratta di problemi provocati dai traghetti del Corsica Ferries. Infatti con la compagnia che attracca a Vado avevamo concordato un protocollo di intesa che mi sembra venga osservato dai comandanti delle navi. Quando i traghetti entrano e escono dal porto rispettando la velocità e l'angolazione prestabilite, non si verificano particolari inconvenienti. Inoltre le navi gialle passano a cadenze precise e ormai tutti i bagnini avvertono per tempo i bagnanti riuscendo a prevenire ogni problema».

Prosegue il presidente dei Bagni Marini: «Invece da due giorni stiamo assistendo a fenomeni più accentuati che vengono probabilmente provocati da navi che passano più al largo. Mi rendo conto che si tratta di questioni complesse perchè entrano in gioco anche le acque internazionali, ma è necessario discutere questo problema perchè stiamo parlando della sicurezza dei bagnanti. Almeno un paio di colleghi di Savona e Pietra Ligure mi hanno segnalato che sono stati costretti a intervenire per mettere in salvo bambini sorpresi dall'onda anomala. Chiederemo a Capitaneria e Port Authority di affrontare nuovo il problema perchè il turismo e il mare rappresentano la principale risorsa di sostentamento della Liguria».

I Bagni Marini protestano per l'onda anomala sulle spiagge

Contestata la proroga di 15 anni della gestione metano

L'Amga fa ricorso al Tar per la convenzione Italgas

SAVONA

L'Amga di Genova ha fatto ricorso al Tar contro la delibera con cui il Comune di Savona aveva prorogato sino al 2015 la concessione all'Italgas. Sulla delibera si era sviluppato un vivace dibattito anche in Consiglio comunale, con l'astensione di tutta la minoranza.

La società genovese contesta il contratto stipulato dal Comune di Savona. Secondo l'Amga, in base al recente decreto Letta, non sarebbero stati possibili contratti di proroga di 15 anni. Per questo la società genovese ha chiesto al Tar la sospensiva della delibera e quindi l'eventuale annullamento. La minoranza aveva sollevato la questione in Consiglio e per questo si era astenuta. «Sicuramente la convenzione stipulata dal Comune è migliorativa rispetto al passato - riconosce il leader dell'opposizione Francesco Gervasio - ma non si può fare a meno di riscontrare incongruenze rispetto alla recente normativa. Resta poi da chiedersi che fine sarà del miliardo e mezzo già percepito dal Comune e subito utilizzato in gran parte per la spesa corrente». Anche Ileana Romagnoli sottolinea la delicata situazione che si è creata: «Lo spirito delle nuove leggi è quello di indurre gli enti locali a effettuare gare d'appalto anziché prorogare i contratti esistenti. Il Comune è quindi arrivato fuori tempo massimo». La nuova convenzione stipulata dall'amministrazione garantiva però un sostanzioso aumento degli utenti e l'estensione della rete del metano di oltre 30 chilometri. **[c. b.]**

Sono morti sul colpo nello spaventoso urto dell'auto contro il bus. I funerali oggi pomeriggio alle ore 16

La tragedia di Cairo: increduli gli amici

«Clementina e Domenico troppo giovani per morire»

La terrificante immagine che si è presentata ai soccorritori: l'auto dei due giovani cairesi incastrata sotto l'autobus. A lato le vittime dell'incidente Domenico Luciano e Clementina Verdicchio

Mauro Cemolaro
CAIRO M.

«Un bravo ragazzo, molto legato al padre, che amava le moto veloci, ma soprattutto stare in compagnia trascorrere le serate con gli amici e la musica». Poche parole mormorate da un amico che scuote la testa: come sempre c'è sconforto, misto all'incredulità quando se ne va qualche giovane. E Domenico Luciano e Clementina Verdicchio, 01 anni ne avevano davvero pochi. Ventidue lui, in colloquio per entrare all'Italiana Coke, nel frattempo impegnato in lavori saltuari come muratore, residente in via Buglio 14, con il padre Bruno, necroforo del Comune di Cairo. Un ragazzo molto attivo e disponibile, impegnato anche nella piscina comunale, che, infatti, rimarrà chiusa durante i funerali che si svolgeranno oggi alle ore 16. Venticinque anni lei, la maggiore delle altre sorelle (Antonella e Raffaella), da due anni dipendente della «Bitron» di Savona, residente a Vado. I suoi genitori sono di Cairo, la madre nello stesso paese dove viveva Domenico, ed il padre residente a Passeggeri, dove per anni è stato il custode del passaggio a livello.

Una tragedia, consumatasi all'alba di domenica, alla periferia di Cairo, dove anche il destino ancora una volta ha avuto il suo peso. «Clementina - racconta un'amica - un mese fa aveva subito un brutto incidente con la moto guidata dall'ex fidanzato, ed era ancora in convalescenza: per questo era tornata in val Bormida, per stare un po' con la famiglia. Se non fosse tornata...». Una frase che muore in gola. Come i tanti «se» e «ma» che sempre accompagnano momenti come questo.

Altri ragazzi non vogliono parlare. Evitano di collegare l'accaduto alle cosiddette stragi del sabato sera. Qualcuno afferma di aver anche incontrato Domenico, sabato notte, a Spotorno, «tranquillo ed allegro, come sempre».

Intanto proseguono le indagini da parte del Nucleo operativo radiomobile dei carabinieri di Cairo. Il magistrato ha disposto l'autopsia. La data è stata fissata.

Secondo una prima ricostruzione, Domenico, alla guida della «Renault Clio 16 valvole», poco dopo lo stop che segna il bivio «Farina», avrebbe svoltato a velocità troppo sostenuta verso Cairo. L'auto sbandava, invadendo la carreggiata opposta, dove stava sopraggiungendo una corriera condotta da Ivo Baccino, appena partita da Cairo, in direzione Savona. L'auto si è infilata sotto il bus come un proiettile, sollevando il mezzo che poi è ricaduto sulla vettura come un maglio finendo di trasformarlo in un ammasso di lamiere.

Motociclista perde un braccio

Incidente l'altra notte tra Finale e Borgio

BORGIO V.

L'urto è stato talmente violento che è stata sbalzata dalla via Aurelia sino alla sovrastante linea ferroviaria con un «volo» di 29 metri.

Incidente, quasi senza precedenti per la sua dinamica, domenica notte intorno alle 23 sulla via Aurelia al confine fra Borgio Verezzi e Finale Ligure.

Questo tratto è rettileo. Quasi al centro della carreggiata si sono scontrate frontalmente una moto di grossa cilindrata ed una utilitaria. I due occupanti la moto, soccorsi dai militi della Croce Bianca di Finalmarina e Borgio, hanno riportato le ferite più gravi.

Si tratta di Valentino De Maio, 31 anni cammionista di Ceriale e Antonella Miglieto, 31 anni, anche lei residente a Ceriale. L'uomo ha riportato l'amputazione di un bruccio e numerose fratture. La ragazza, anche lei, numerose e gravi fratture. Entrambi però non hanno avuto lesioni interne o alla spina dorsale.

Non sono in coma. Dopo i vari interventi chirurgici a cui sono stati sottoposti si trovano nel reparto di rianimazione del Santa Corona.

La prognosi resta riservata ma i medici fanno capire di avere buone speranze, se non ci saranno complicazioni. L'auto protagonista dello scontro era guidata da Emiliano S., anni di Savona. Se l'è cavata con ferite leggere.

La polizia stradale di Savona sta verificando la dinamica del terribile scontro. Per circa minuti è stato necessario bloccare anche la linea ferroviaria Ventimiglia-Genova per recuperare la giovane e per il sopralluogo di Polstrada e Polfer.

Bloccata per un paio d'ore anche la via Aurelia fra Borgio e Finale con un colossale ingorgo che si è verificato in entrambi i sensi di marcia. **[a. r.]**

Bloccata la linea FS e traffico in tilt per quasi un'ora lungo l'Aurelia

L'assessore al Turismo Wilma Pennino vuole vivacizzare la città alla sera e chiede tolleranza ai residenti

Concerti sino a mezzanotte sulla fascia costiera

Ordinanza del Comune per ampliare la durata delle manifestazioni

SAVONA

Un'ordinanza del Comune per vivacizzare la città alla sera. L'assessore al Turismo Wilma Pennino oggi firmerà un provvedimento per consentire lo svolgimento di manifestazioni sino a mezzanotte lungo la fascia costiera. In caso di avvenimenti particolarmente significativi il limite verrà esteso di altri 30 minuti. Si tratta di un'ordinanza con cui l'amministrazione interviene sul delicato tema dei rumori notturni, da sempre oggetto di dibattito a Savona. Ogni volta che in città è in programma un concerto all'aperto, i vigili ricevono decine telefonate di protesta dei cittadini che non riescono a dormire. Del resto, commercianti e operatori turistici sollecitano sempre una maggior vivacità di Savona per poter incrementare anche le attività economiche. L'ordinanza verrà firmata questa mattina dovrebbe risolvere il contenzioso, fissando una fascia di tolleranza più ampia ma comunque precisa.

Oggi verrà firmata l'ordinanza che consentirà di prorogare le manifestazioni sino a . Attualmente gli spettacoli dovrebbero concludersi entro le 23

«Il mese di luglio è stato un disastro per tutti gli operatori - Wilma Pennino -. Bisogna correre ai ripari finchè siamo in tempo. Se vogliamo una città più vivace, bisogna pur accettare qualche sacrificio. L'ordinanza riguarda solo una zona precisa della città, quella della fascia costiera. Lungo il litorale, le manifestazioni potranno svolgersi sino a mezzanotte e, in casi eccezionali, il limite sarà prorogato di altri minuti. Sino ad ora il termine per la manifestazione era alle 23 e, indubbiamente, era un po' riduttivo». Non sono cambiate invece le regole sull'emissione dei rumori. «Il livello dei decibel non è stato modificato - prosegue la Pennino -. Quindi valgono ancora le norme generali sulla tollerabilità dei rumori. I vigili urbani di ambiente garantiranno quindi il rispetto delle norme, assicurando la vivibilità di Savona».

L'ordinanza di Wilma Pennino è destinato comunque a segnare un cambio di mentalità. Per la prima volta il Comune sembra più orientato a tutelare la voglia di divertimento dei turisti che le esigenze di quiete dei residenti. **[c. b.]**

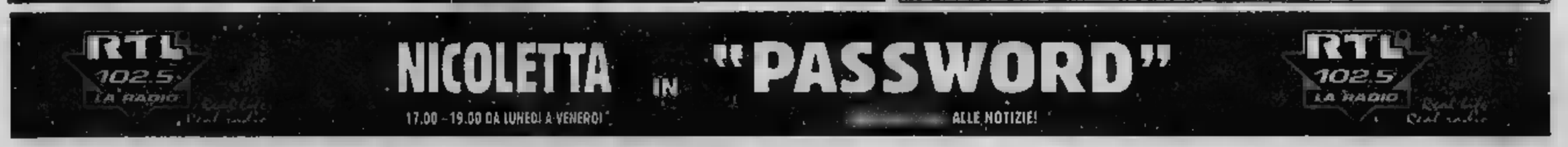

Mezz'ora di spettacolo pirotecnico. Domenica prossima il Carnevale estivo

Savona affascinata dai «fuochi»

Grande folla sulla spiaggia e sulla passeggiata

SAVONA

Una grande folla sulla spiaggia, lungo la passeggiata delle Fornaci, al Prolungamento. Traffico bloccato sull'Aurelia, auto in doppia fila. Scherzi dello spettacolo pirotecnico organizzato dall'Associazione Bagni Marini di Savona e Vado Ligure che anche quest'anno ha affascinato migliaia di savonesi e resterà ancora una volta uno dei ricordi più vividi dell'estate 2000.

Mezzora di spettacolo autentico come vuole la tradizione dei fuochi artificiali di Savona, splendidi visti dalla spiaggia, ancora più suggestivi dal mare a bordo della motonave «La Superba» partita dal molo della Torretta per una minicrociera speciale.

Lo spettacolo pirotecnico è stato allestito dalla ditta Parenti Fireworks, una delle maggiori a livello internazionale, che per quest'edizione ha lanciato i fuochi da due piattaforme sistemate al largo del molo di via Cimarosa. Una sorta di «fuoco incrociato» verso il cielo di Savona dai due pontoni della Imars sub.

I prossimi appuntamenti con le manifestazioni estive dei bagni marini di Savona e Vado sono il 6 agosto, domenica prossima con l'edizione 2000 del Carnevale estivo, mentre il 14 agosto si terrà la tradizionale posa a mare dei lumini e il 22 agosto il «Trofeo del pescatore». [p. p.]

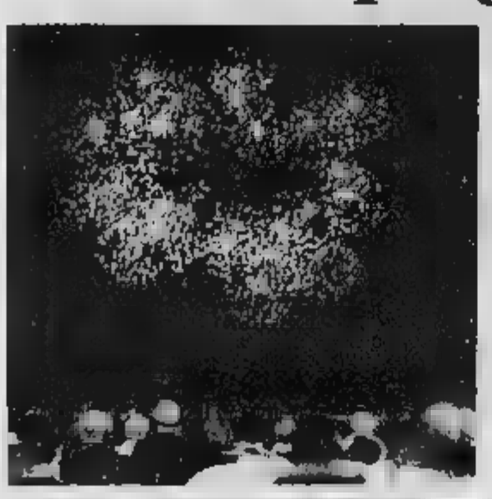

Traffico rallentato e spettatori assiepati per assistere sabato allo show sul mare

Alcuni momenti dello spettacolo pirotecnico che sabato sera ha radunato una grande folla a Prolungamento a Zinola. In moltissimi hanno visto i fuochi artificiali dai bastioni e Priamar oltre che a bordo della motonave «La Superba»

Calcio fiorentino: successo a Giustenice

Noli per una settimana proiettata nel Medioevo

Dal 7 agosto eventi e rappresentazioni per festeggiare la «Libera Repubblica»

NOLI

«Settimana medievale» a Noli con visite guidate, degustazione di piatti liguri del XIV secolo, rievocazioni di fatti storici, danze e tornei di tiro con l'arco. Spiegano al centro storico «Civitas Nauli»: «Si tratta della seconda edizione di una manifestazione che nel '99 ha riscosso successo. Noli, antica Repubblica Marinara, ben si presta ad ospitare i cortei in costume e le rievocazioni di episodi di rilevanza storica che avvennero agli inizi del secondo millennio».

Il 7 agosto 1192, infatti, i consoli di Noli ottennero per la loro città la libertà dal Marchesato dei Del Carretto dietro il pagamento di un riscatto di 1440 lire genovesi. La nascita della libera Repubblica Marinara di Noli sarà rievocata lunedì 7 agosto, esattamente 808 anni dopo, nei giardini della chiesa romanica di San Paragorio e nelle vie del centro. La rievocazione sarà il clou della settimana medievale e ne concluderà i festeggiamenti. Ad aprirli mercoledì sarà invece la visita guidata in notturna «Pe i caruggi de seja» (ore 21,15). Venerdì 4, rievocazione del processo pubblico al rinnegato Giovanni Vito da Messina, avvenuto a Noli il 17 maggio del 1590 (ore 22). Sabato 5, «I mangiari del Giubileo», degustazione di piatti liguri del medioevo con canti e musiche in piazza Mariconi (ore 20). Domenica 6, «Il drappo degli arcieri», sfida di tiro con l'arco fra gli arcieri della Repubblica in piazza Chiappello. Per tutto il mese di agosto sarà visitabile la chiesa romanica di San Paragorio, dichiarata monumento nazionale (martedì, giovedì, sabato e domenica dalle 10-12 e 17-19).

Grande successo del «Luglio Medioevale» di Giustenice con la cena, il calcio fiorentino (vittoria San Lorenzo) e il palio. Quest'ultimo vinto dalla borgata San Martino dopo 18 anni. [a. r.]

Medioevo protagonista savonese

Votato in Regione

Tutti d'accordo sul calendario della caccia

CAIRO M. Pareri favorevoli da parte dei cacciatori sul riordino delle aree protette - approvato pochi giorni fa dal Consiglio regionale anche con il voto favorevole del centro-sinistra - e sul nuovo calendario venatorio.

In una nota ufficiale inviata ieri al presidente della Regione, Sandro Biasotti, il presidente della Federcaccia, Matteo Anfossi, afferma come il disegno di legge proposto dal vice presidente della Regione, Franco Orsi, «sia un primo, e significativo, stop ai vincoli e alle macchinose norme burocratiche che da 5 anni contribuivano,e non poco, allo spopolamento e all'abbandono dei territori montani liguri». Un riordino, quindi, «che pone le aree protette al servizio di uno sviluppo davvero sostenibile».

Federcaccia, concorde, poi, anche sul nuovo calendario venatorio, curato dall'assessore all'Agricoltura, Franco Amoretti, che, «pur non introducendo grossissime novità, cancella un'obsoleta macchina burocratica e colloca la Liguria a livello delle Regioni limitrofe». [m. ca.]

Ecco l'elenco completo pubblicato ieri mattina dal Provveditorato agli studi di Savona

Tutti i professori che cambiano sede

I trasferimenti degli insegnanti delle scuole medie

Maria Carla Brunetto, da Guidobono a Pertini di Savona; Rina Assandri, da Peterlin di Vado a Quiliano; Anna Dorina Berrino, da Altare ad Albisola; Marilena Maritano, da Toirano di Borgio; Carla Matteo, alle Montale di Toirano; Rosarita Montelsone, da Cairo a Celle; Fulvia Pizzigoni, da Andora a Spotorno; Gabriella Cavaliere, da Pregnana Milanese a Bertagna di Cengio; Eliana Massone, da Ceva a Borghetto, Francesca Frumento, da Genova ad Altare; Fausto Buzzone, da Dego a Cengio; Emilia Nicastro, da Loano a Pietra; Daniela Poggio, da Borghetto a Loano, Isabella Vignali, alle Sbarbaro di Borgio; Susanna Rebuffo, da Genova a Borghetto, Maria Iannello, da Dego a Finale; Silvana Biano alle Sbarbaro di Borgio; Francesco Calcagno, da Alba di Cairo a Bertagna di Cengio; Carlo Curosio, da dot. org. prov. a Alighieri di Albenga; Chiara Daniele, da dot. org. prov. a Mameli di Albenga; Pier Ugo De Marziani, da Scauri di Dego a Abba di Cairo; Clara Gambetta alle Martini di Pietra; Carlo Ralli a Dego; Nicoletta Riva alle Alighieri di Albenga; Roberto Servetto, da Pietra alle Pertini di Savona; Pasqualina Bottinelli alle Aycardi di Finale; Marilena Pucci, da Mameli Alighieri di Albenga; Raffaella Accardi, da Ceriale a Varazze; Laura Bonacchioni, da Vado a Spotorno; Tommaso Berruti, da Albenga a Ceriale; Silvana Ercole, da Savona ad Albisola; Laura Faino, da Mioglia ad Albisola; Maria Gandolfo, da Albenga ad Alassio; Maura Giannini, da Alighieri a Pertini; Daniela Lovisolo, da Alighieri di Ceriale a Sbarbaro di Borgio; Paola Macchia, da Urbe a Varazze; Sabina Minuto, da Alassio a Mioglia; Milena Nari, da Dego a Carcare; Giuseppe Pagani, da Varazze a Mioglia; Irma Parisi, da Mioglia a Celle; Franco Pellegrino, da Borgio a Vado; Olga Prato, da Finale a Spotorno; Maria Grazia Rebora, da Calizzano a Millesimo; Orietta Saglio, da Albenga a Loano; Maria Sessa Bernadette a Loano; Piersandra Bernardi,da Moncalieri a Albenga; Bruna Bruno, da Cortemilia a Cengio; Giovanni Collareto, da Monnigliano di Ceva a Bertagna di Cengio; Simonetta Gabrielli, da Assarotti di Genova a Mameli di Albenga; Bianca Letizia, da San Bartolomeo al Mare a Croce di Andora; Franco Xibilia, da Monesiglio a Bertagna di Cengio; Daniela Poggio, da Varazze a Perrando di Urbe; Angela Maria Sassano, da Ceriale a Mameli di Albenga; Anna Alberici, da Guidobono di Savona a Risso di Celle; Patrizia Bardelloni, da Scauri di Dego a Del Carretto di Millesimo; Nicoletta Calvi, da Ollandini di Alassio a Mazzini di Loano; Carla Garassino, da Mazzini di Loano a Risso di Celle; Patrizia Garbarino, da Ollandini di Alassio a Mazzini di Loano; Caterina Martino, da dot. org. prov. a Bertagna di Cengio; Domenico Molinari, da Aycardi-Ghiglieri di Finale a Della Rovere di Stella; Carmela Palumbo, da dot. org. prov. a Del Carretto di Millesimo; Giancarla Prandi, da Alighieri di Ceriale a Aycardi Finale; Silvana Primerano, da Guidobono di Savona a Cerruti-Jacopo da Varagine di Varazze; Tiziana Rizzolio, da Croce di Andora a Mazzini di Loano; Silvia Scarpa, da San Giovanni Bosco di Calizzano a Bertagna di Cengio; Laura Scotti, da Del Carretto di Millesimo a Sbarbaro di Borgio; Domenica Tripodi, da Risso di Celle a Della Rovere di Albisola; Piero Corradi, da Pascoli di Sanremo a Mameli di Albenga; Emilio Marte, da Alighieri di Cortemilia a San Giovanni Bosco di Calizzano; Silvia Rosato, da Sacco di Fossano a Alighieri di Ceriale; Carla Scotti, da Lomellini di Genova a Alighieri di Albenga; Carla Valentini, da San Albano Stura a Ollandini di Alassio; Nicolò Bolla, da Guidobono di Savona a Giovanni XXIII di Spotorno; Angela Vignolo, da Mameli di Albenga a Alighieri di Albenga; Anna Mantero, da dot. org. prov. di Savona a C. T.; Alessandra Marsiliani, da dot. org. prov. a Pertini di Borghetto; Silvia Molano, da dot. org. prov. a Martini di Pietra; Eliana Novaro, da dot. org. prov. a Mameli di Albenga; Maria Gabriella Baroni, da dot. org. prov. a D'Azeglio di Genova; Laura Lanzara, da Alighieri di Albenga a Volta di Genova.

Mercoledì e Venerdì pomeriggio

AQUARIUM-EXPRESS

Escursione non-stop della Riviera di Ponente incluso nel prezzo: viaggio in Autopullman Gran Turismo, ingresso garantito, rapido e riservato al più grande Acquario d'Europa ed ingresso al cinema 3-D novità del 2000.

Lire 29.000

Venerdì e Domenica gita di un giorno con la nave sino in

CORSICA

Bellissima escursione A/R con la MN/ Victoria, con Hostess Mamberto a bordo e transfer facoltativo in Pullman riservato A/R per il porto di Savona-Vado partenza da Diano Marina, Alassio, Ceriale, Loano, Pietra, Finale, e Spotorno. A bordo: piccola piscina, solarium con sdraio, ampi saloni con 3 bar, boutiques, ristorante con prima colazione a buffet, pranzo e cena (pagam. diretto).

corsica ferries Lire 45.000 bambini 3-11 anni Lire 22.500

escursioni un giorno Pullman con guida Monaco, Montecarlo, Nizza, Cannes, Rapallo-Portofino.

Informazioni e prenotazioni:

Mamberto INTERNATIONAL TRAVEL ORGANIZATION

Diano Marina (0183.497475) - Alassio (0182.642896)
Loano (019.668242) - Pietra (019.615724) - Finale (019.602131)

day MARKET

Borgio Verezzi

Via IV Novembre n. 7 - Tel. 019.610.042
Alla fine Viale della Repubblica - confine Pietra L.

un REGALO* al day per tutti i clienti...

Luglio al prezzo che day voglio:

Giovedì 27 Luglio — 4 lattine bibite
Venerdì 28 Luglio — Una tazza da collezione
Sabato 29 Luglio — Mini accendino e porta chiavi
Domenica 30 Luglio — Orologio da tavolo
APERTURA: 8.00-13.00 — Ampio Parcheggio
Lunedì 31 Luglio — Shopping Bag
Martedì 1 Agosto — Una tazza da collezione
Mercoledì 2 Agosto — Porta telefonino

ed il regalo continua....

*tutti gli articoli verranno ceduti a lire 10

E' Franco Barbagelata, menager genovese

Un nuovo direttore per il Mercato fiori

Roberto Basso

SANREMO

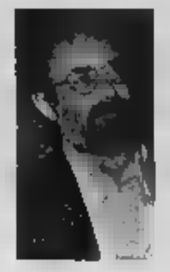

Sono stati Giancarlo Cassini (nella foto) e l'Uciflor ha scegliere il nuovo direttore In estate il mercato sarà sempre aperto, anche durante la Mostra del «Mosc 2000»

Franco Barbagelata, 38 anni, perito agrario, dal 4 settembre sarà il nuovo direttore del Mercato fiori di valle Armea. Arriva da Genova. La decisione è stata presa dall'Uciflor. Il presidente, Giancarlo Cassini ha detto: «Il curriculum di Barbagelata è di prim'ordine. Negli ultimi 10 anni è stato direttore responsabile dell'associazione Produttori Florovivaisti delle provincie di Genova e La Spezia. La sua presenza a Sanremo sarà giornaliera. Dovrà vigilare sul buon andamento del mercato, far rispettare il regolamento, formare ed aggiornare l'Albo degli operatori, promuovere un'efficienza sempre maggiore». [illegible] ricopre il [illegible] che prima fu di Pavarini e Bernardi. Il mercato resterà chiuso solo il giorno di Ferragosto. Per il Mosc funzionerà regolarmente.

A Diano Marina bruciati scooter e auto in un palazzo del centro

Incendio a Diano: è doloso

Supertestimone: «Ho udito gli attentatori»

IMPERIA

C'è un supertestimone che confermerebbe la tesi dell'incendio doloso, nell'episodio accaduto l'altra notte in un cortile di un palazzo di Diano Marina nel quale sono andati distrutti uno scooter e un'auto. Il fatto è successo in via Biancheri, nel centro della cittadina. I mezzi sono di proprietà di C.S., 41 anni titolare di una spiaggia a Laigueglia. Qualcuno ha incendiato in un primo momento la moto. Successivamente le fiamme si sono estese anche alla macchina posteggiata accanto. Il fuoco ha anche annerito la facciata del palazzo dove si trova un supermarket. Ma c'è una traccia su cui la polizia sta lavorando: poco prima che scoppiassero le fiamme, un testimone ha udito chiaramente due persone parlare. Una avrebbe confidato all'altra la preoccupazione che il fuoco potesse estendersi anche alle auto posteggiate. Ora le indagini stanno cercando di portare all'identificazione dei due. [giu.gel.]

Il luogo dove sono stati incendiati lo scooter e l'auto

Pontedassio: I carabinieri arrestano due giovani

Rubano in canonica Sorpresi dal parroco

PONTEDASSIO

Sorpresi dal parroco mentre tentavano di rubare in canonica. Sono così finiti in manette dopo l'immediato intervento dei carabinieri, Domenico La Bella, 35 anni e la convivente, Alessandra Roviera, di 31 residenti a Bestagno. Ad accorgersi del tentato furto è stato don Gianpiero Serrato che nel rientrare nella canonica di Pontedassio si è accorto che qualcuno aveva forzato la porta. E' allora [illegible] ha visto la ragazza che stava cercando di uscire. Il parroco l'ha bloccata. La Bella è intervenuto e sono riusciti a fuggire in motorino. Ma ad aspettarli di fronte alla loro abitazione c'erano i carabinieri, arrivati a tempo di record. [giu.gel.]

La parrocchia di Pontedassio

Nei guai coltivatore di Bordighera: l'uomo ingaggiato si è pentito e ha confessato il piano ai carabinieri

Lo inchioda un mancato «killer»

Aveva assoldato sicario per uccidere la moglie

[illegible] Borghi

BORDIGHERA

Non era un vero killer, [illegible] «chiacchierone» che ha rivelato tutto ai carabinieri di Genova, facendo saltare il piano criminoso del floricoltore che lo [illegible] incaricato dell'uccisione della moglie. [illegible] è conclusa con il fermo per «tentato omicidio» di Giuseppe Ruggiero, 62 anni, una vicenda un po' sgangherato che si sarebbe potuto trasformare nel [illegible] dell'estate.

Il floricoltore, beneficiario di un'assicurazione sulla vita della moglie, [illegible] calcolato tutto. Aveva «assoldato» l'esecutore, un cinquantenne di nome Giovanni, per la cifra «d'occasione» di sessanta milioni, al quale aveva fornito anche l'arma. Per sé [illegible]a costruito [illegible]i incrollabile: farsi vedere nel bar che solitamente frequenta. Tutto era dunque organizzato meticolosamente. L'omicida avrebbe dovuto agire sabato pomeriggio, scaricare [illegible] raffica di colpi contro la schiena della donna e poi, prima di scappare, mettere tutto a soqquadro per simulare una rapina. Ma il killer, per fortuna, non ce l'ha fatta. Uccidere [illegible] è il suo mestiere, e invece di agire ha chiamato i carabinieri, mentre si trovava a Genova. Consentendo di fermare Ruggiero con l'accusa di «tentato omicidio».

Il mancato omicida ha preferito rivolgersi ai carabinieri del capoluogo, che stentavano a credergli: «Abbiamo dovuto verificare tutto perchè poteva [illegible] un discorso calunnioso, [illegible] poteva esserci un'altra storia, completamente diversa. In realtà, mano a [illegible] che siamo andati avanti, in questi quattro giorni, abbiamo trovato soltanto riscontri e conferme», afferma il magg[illegible] Filippo Ricciarelli, comandante del Nucleo operativo dell'Arma [illegible] Genova.

Il floricoltore [illegible] promesso 60 milioni in cambio dell'«eliminazione» di sua moglie. Dieci li aveva già consegnati, come prestito, e non li aveva voluti indietro, dicendo che ne [illegible] dati altri cinquanta in cambio di un «lavoretto». Il debitore aveva piccoli precedenti e condanne, [illegible] già stato in [illegible] ma mai per omicidio. Aveva ottenuto in anticipo i [illegible] milioni per far fronte alle spese imminenti, dopo aver superato grosse difficoltà a seguito di vicende giudiziarie. Era comunque riuscito a recuperare i soldi per restituirli, ma l'idea di poterseli [illegible] e averne addirittura altri era molto allettante. Il prezzo, però, era uccidere una donna che neppure conosceva.

Inizialmente il reato avrebbe dovuto essere consumato venerdì 21 luglio, ma il sicario improvvisato non era convinto, si era reso irreperibile dal mandante.

Tutto era stato rinviato a sabato, dopo le 15. Giovanni alla fine non se l'è sentita, e ha informato i militari del capoluogo ligu[illegible] L'operazione è scattata nove giorni fa. Lo scopo del piano potrebbe essere stato incassare una polizza contro gli infortuni, un premio di 60 milioni, pagabile anche in caso di morte violenta [illegible] donna. [illegible] non soltanto. In ballo c'erano beni immobili e altre proprietà, per la maggior parte intestate [illegible] moglie di Ruggiero. Considerata [illegible] collaborazione con le forze dell'ordine, [illegible] e pentito killer potrebbe cavarsela con la [illegible] plice accusa di «porto abusivo di arma da fuoco».

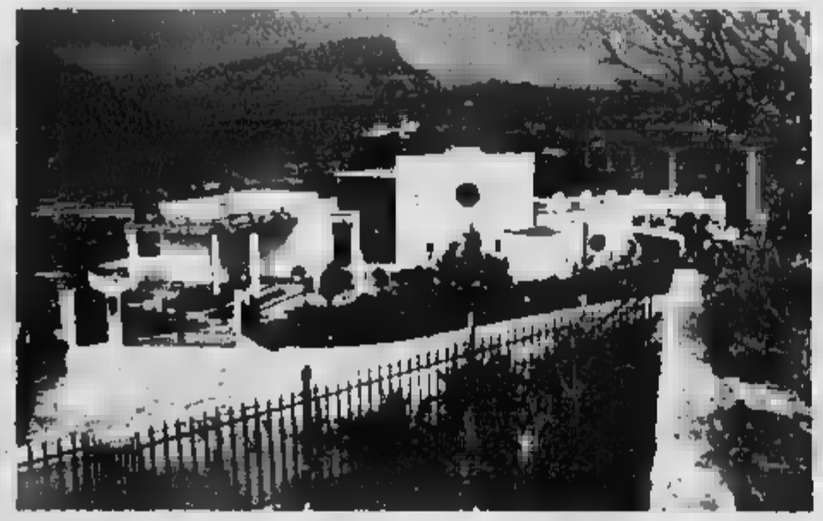

Qui di fianco la villa dei coniugi Ruggiero in via Generale Rossi a Bordighera A destra il maggiore Filippo Ricciarelli del Nucleo operativo dei carabinieri di Genova, che ha raccolto la confessione del killer pentito In alto la pistola e le munizioni che dovevano servire all'assassinio (foto Pierre e Gilles)

A sinistra il mandante del tentato omicidio Giuseppe Ruggiero A destra Perinaldo, il centro nel quale l'uomo che voleva disfarsi della moglie affidandosi a un sicario è finito in manette

AL BAR L'ATTESA DAVANTI A UNA BIRRA

Al complice Ruggiero aveva spiegato di mettere tutto sottosopra, nelle stanze, come se qualcuno avesse cercato soldi e preziosi. [illegible] aveva detto di uscire dalla porta secondaria e di non spa[illegible] [illegible]r il cane, che avrebbe abbaiato ma [illegible] morso. [illegible] bar dove aspettava la conclusione del suo piano, a Perinaldo, i militari hanno trovato il mandante che sorseggiava una birra. Davanti a tanta gente che avrebbe potuto confermare che lui era lì quando la moglie era stata assassinata. Quando li ha visti arrivare, il floricoltore non si è scomposto: pensava infatti che fossero lì per comunicargli la notizia della tragica morte della moglie. Anche i militari non hanno pronunciato parola mentre lo stavano accompagnando a casa. Lui non ha chiesto dove lo stessero portando. Ch[illegible] arrivato e ha trovato la moglie, sana e salva, ha capito che qualcosa non era andata come aveva previsto. [d. bo.]

Un uomo dal passato fosco

Il mandante fu arrestato come attentatore

BORDIGHERA

Era noto alle forze dell'ordine ed era anche già stato arrestato Giuseppe Ruggiero, il floricoltore che, forse ispirandosi a «Il vedovo», vecchio film di Dino Risi con Alberto Sordi e Franca Valeri come protagonisti, sperava di godersi la villa, i terreni e anche l'assicurazione della moglie «uccisa da ignoti ladri».

Forse [illegible] immaginava già il giorno dei funerali, con le due figlie che cercavano di consolarlo davanti alla bara [illegible] Vincenza Fonti, la moglie sessantacinquenne «tragicamente scomparsa» mentre lui era al bar.

Ruggiero viveva [illegible] alcuni anni in una elegante villa, fin troppo sontuosa, con prato inglese e sculture, che non si può [illegible] notare lungo la [illegible]rada che porta al casello autostradale di Bordighera, in via Generale Rossi 51/a. Vicino alla [illegible] di un'altra famiglia di floricoltori: i Barone. Alla fine degli anni [illegible] [illegible] me di Ruggiero [illegible] stato fatto nel [illegible] delle indagini per risalire agli ignoti autori di alcuni attentati non solo ai danni della ditta, ma anche dell'abitazione dei vicini.

La vicenda aveva f[illegible] discutere a lungo, e la Barone [illegible] state anche ospite di «Samarcanda», la [illegible] Rai all'epoca condotta da Michele Santoro, per raccontare la s[illegible] drammatica esperienza e la sua vita di «minacciata».

[illegible] seguito degli attentati, infatti, la sua casa era stata presidiata, per parecchi mesi, dalle forze dell'ordine. Si temevano ripercussioni.

Ruggiero, di origine calabrese, abita nella cittadina delle palme dagli anni Sessanta. I carabinieri ricordano questo suo coinvolgimento nell'attentato alle serre dei Barone: era stato arrestato, processato e assolto per «assenza di prove». All'epoca erano state trovate tracce di esplosivo nella sua abitazione, ma in seguito era stato scagionato.

Ora a Bordighera e in tutto l'estremo Ponente la gente è stupefatta: nessuno si sarebbe mai immaginato che una [illegible] del genere potesse [illegible] come protagonista un floricoltore riuscito a costrui[illegible] un'attività che sembrava florida. [d. bo.]

Il magistrato Francesco Pescetto

Oggi il primo interrogatorio

L'udienza di convalida dal Gip c'è riserbo sulle intercettazioni

Giulio Gavino

SANREMO

Udienza di convalida del fermo, questa mattina al Palazzo di Giustizia di Sanremo, per il presunto mandante del tentato omicidio della moglie. Dopo [illegible] notte trascorsa nel carcere di Valle Armea Giuseppe Ruggiero è atteso per le 10,30 [illegible] fronte al giudice per le indagini preliminari Anna Bonsignorio. Ruggiero, difeso di fiducia dall'avvocato Marco Bosio di Ventimiglia, per la prima volta dal suo arresto sarà messo a confronto con le contestazioni dell'accusa, gli elementi premonitori in mano al pm Francesco Pescetto emersi nell'ambito dell'indagine dei carabinieri. Si tratta, probabilmente, di un momento chiave dell'indagine, prima conferma a preludio di un ulteriore provvedimento di custodia cautelare nei confronti di Ruggiero. Il legale, che [illegible] si è messo in contatto telefonico con il sostituto procuratore che si occupa del caso, ha confermato l'esistenza di [illegible] meglio precisate «intercettazioni» e di dichiarazioni del «killer mancato». Tutto continua ad essere coperto dal massimo riserbo ma non è escluso che si possa arrivare [illegible] tempi brevissimi alle trascrizioni del colloquio incriminato, vero «nodo» dell'intera vicenda.

Ruggiero in passato era stato implicato [illegible] una vicenda legata ad un traffico di armi. Al processo, però, il tribunale lo aveva assolto (anche in quell'occasione era stato assistito dall'avvocato Bosio). Le armi erano state trovate vicino a Perinaldo, in un campo di sua proprietà, ma lui non [illegible] sapeva assolutamente nulla. A sistemarle, probabilmente, era stato qualcuno che sapeva, comunque, che l'uomo non era intenzionato ad occuparsi della campagna in oggetto. Quella vicenda rappresenterebbe l'unico precedente dell'uomo con la giustizia, un floricoltore tranquillo, che qualcuno conferma aver avuto di recente qualche traversia finanziaria legata a investimenti che si erano rivelati errati.

Il comportamento processuale di Giuseppe Ruggiero, se risponderà o meno alle domande del magistrato, potrebbe portare ad un suo immediato incontro con il pm Pescetto. In proposito, comunque, è probabile che la difesa cerchi [illegible] prendere tempo, di ottenere un rinvio dell'interrogatorio in procura legato all'ipotesi di reato di tentato omicidio.

La protesta di commercianti e ristoratori mentre i vigili annunciano un drastico giro di vite

Piazza Bresca, l'isola pedonale che non c'è

Lettera al sindaco per denunciare l'invasione di motorini

Un ciclomotore sfreccia in piazza Bresca nonostante il divieto di transito e i controlli della polizia municipale (FOTOGATTI)

Piero M...

SANREMO

E' un'isola pedonale. Con ristoranti, bar, dehor, musica, la sera, panchine, piante. Un luogo ideale per godersi il fresco di giorno e passeggiare la sera. Una cena a base di pesce nei ristoranti tipici, un drink. Dovrebbe essere un posto sicuro dove lasciar giocare liberamente i bambini. E invece l'isola di piazza Bresca è un'isola che non c'è». I ciclomotori sfrecciano a tutte le ore. A volte, nonostante i «pistoni» inibitori del traffico sistemati all'ingresso della piazza, alcuni automobilisti riescono a infilarsi nello stazio esiguo fra un cilindro e l'altro ed a parcheggiare l'auto.

Ristoratori, commercianti, gli stessi abitanti del quartiere della Marina, hanno detto basta ed hanno inviato una petizione al comando della polizia municipale ed al sindaco Bottini per denunciare «una situazione che sta diventando sempre più incresc...». Una trentina le firme. Scrivono «E' una zona caratteristica e graziosa di Sanremo, commerciale e di intenso passeggio essendo comunicazione fra il centro e il porto. Dovrebbe essere pedonale. Usia... il condizionale in quanto è effettivamente chiusa al traffico automobilistico, ma è quotidianamente, letteralmente invasa da motorini che transitano indisturbati, ogni tanto intralciati dai pedoni che cercano di passeggiare, mettendo in grave pericolo bambini e anziani fiduciosi dell'isola pedonale».

Poi l'accusa ai vigili: «Nonostante varie segnalazioni telefoniche al vostro comando, ad oggi non è cambiato nulla. Proprio ieri, grazie al tempestivo intervento di un passante è stato evitato l'investimento di un bambino che pensava di poter giocare in tutta tranquillità». Operatori turistici e abitanti della zona sollecitano infine un controllo assiduo al fine di scoraggiare i «centauri dell'isola pedonale» e di restituire il silenzio e la tranquillità che dovrebbe contraddistinguere una zona con specifico divieto di transito».

In questi giorni i vigili hanno effettuato decine di contravvenzioni, ma soprattutto nelle isole pedonali del porto e di via Matteotti.

L'assessore alla Sicurezza Gianni Berrino, concorda con gli autori della protesta, ma ribatte: «Alcuni fra gli operatori che si lamentano sono i primi a posteggiare i loro ciclomotori in piazza contribuendo a dare il cattivo esempio».

Materiale sequestrato dai vigili urbani

Raffiche di multe e sequestri

Prostitute, auto pirata e griffe false nel mirino della polizia municipale

Giulio Gavino

SANREMO

Pattuglie in servizio giorno e notte contro l'illegalità. La polizia municipale di Palazzo Bellevue è impegnata nel fine settimana in una serie di servizi che hanno visto emergere la professionalità delle pattuglie alle prese con le più svariate emergenze. I vigili urbani sono stati impegnati su più fronti e i risultati non sono tardati ad arrivare. I numeri sono impressionanti: 2590 sequestri di merce varia, dalle false griffe alle vendite abusive concentrate soprattutto nella zona del porto vecchio e di corso Imperatrice. Per gli ambulanti otto contravvenzioni, tredici sequestri amministrativi, sette penali e quattro notizie di reato trasmesse alla procura. Nelle isole pedonali, invece, una trentina le contravvenzioni elevate a scatteristi e automobilisti «pirata» (la multa è di 121 mila e 900 lire). Una trentina, invece, le multe elevate ai clienti delle prostitute nell'ambito di un servizio che ha visto le pattuglie della polizia municipale prese con un'operazione sistematica «disturbo» delle lucciole (sono circa gli agenti impegnati ogni sera, domenica compresa, fino all'1,30 di notte). Le contravvenzioni divieto fermata sull'Aurelia hanno interessato zona di Bussana, valle Armea, corso Mazzini, corso Marconi e Pian di Poma.

Ma gli uomini del comandante Claudio Frattarola, che ha agito impulso arrivato dal sindaco Bottini e dall'assessore alla Sicurezza Berrino, si sono trovati alle prese anche altre emergenze. Quattro, ad esempio, gli interventi per trattamenti ospedalieri: una giovane distesa sui binari della ferrovia che voleva togliersi la vita, un ragazzo sdraiato in mezzo all'Aurelia in un eccesso di sostanze alcoliche, un lancio di oggetti da un terrazzo (da parte di un'anziana), uno stato di alterazione per abuso di farmaci e medicinali. Una pattuglia, inoltre, ha accertato l'utilizzo di stupefacenti da parte di un automobilista che è stato segnalato alla prefettura per il ritiro della patente. Sul fronte della «città dormitorio» una ventina di barboni e di cittadini extracomunitari di nazionalità nordafricana e curda è stata «sfrattata» dai giardini di corso Mombello. Due, invece, le persone allontanate dall'ex mercato fiori e corso Garibaldi. I vigili urbani si sono occupati anche di un servizio anti-sciacallaggio per il palazzo di via Capitan Pesante devastato la settimana scorsa da un incendio e hanno proceduto a due denunce per locazioni denunciate all'autorità di pubblica sicurezza e ad una serie di accertamenti che hanno interessato pensioni e alberghi che ospitavano cittadini stranieri non regolarmente registrati.

NUOVA SEDE PER LO SNALC

Delegati sindacali di tutti i casinò all'inaugurazione

Una nuova sede per lo Snalc, il Sindacato nazionale autonomo lavoratori case da gioco. E' quella di via Roma 14. All'inaugurazione erano presenti anche i rappresentanti dello Snalc delle case da gioco di Campione d'Italia, Saint Vincent e Venezia. Si è anche discusso di problematiche sindacali, sia in generale che in particolare relative a proprie dei quattro casinò nazionali. Ma, più che altro, è stata una festa, sono saltati tanti tappi e i brindisi si sono sprecati [m. c.]

Riesplode l'emergenza microcriminalità. Al lavoro le pattuglie in moto della polizia

Scippate due signore vicino al casinò

I malviventi erano su uno scooter e avevano il casco

SANREMO

L'emergenza scippi continua ad essere pressante, conferma di una microcriminalità diffusa che continua a generare allarme tra i cittadini. Tra domenica sera e lunedì mattina altre due vittime, altre due donne, sempre tra via Asquasciati e corso Nuvoloni, nella zona a ridosso del casinò. Malviventi in scooter, questa volta, che sono riusciti ad impossessarsi delle borsette e a fuggire senza lasciare alcuna traccia, alcun indizio utile agli investigatori.

La prima emergenza si è verificata alle 22,30 di domenica e ha visto nel mirino dello scippatore una donna di 68 anni. Ieri mattina, invece, poco dopo le 8,15, è stata una signora di 61 anni a sentirsi sottrarre la borsetta. Il bottino, complessivo, si aggira intorno al mezzo milione. Le due donne hanno rilasciato agli investigatori di polizia e carabinieri identikit sommari degli aggressori.

Intanto, ieri mattina, si è avuto l'interrogatorio di garanzia di Fiorenzo d'Orazio, 38 anni, il sanremese arrestato dai carabinieri la scorsa settimana, in prigione per lo scippo di una d'oro sospettato di essere l'autore di altri colpi. D'Orazio, difeso dall'avvocato Luigi Patrone, è comparso di fronte al giudice per le indagini preliminari Anna Bonsignorio e si è avvalso della facoltà di non rispondere. Per lui sarebbe in fase di preparazione di «confronto all'americana» con le ultime vittime degli scippi avvenuti nell'ultimo mese a Sanremo e nel comprensorio. L'arresto di D'Orazio, un ordine di custodia cautelare chiesto dal pm Antonella Politi al termine di un'indagine dei carabinieri del Nucleo Operativo, era parso un segnale positivo ma i nuovi scippi avvenuti nel weekend purtroppo la conferma che altri malviventi si dedicano alle aggressioni per strada delle donne sole.

Intanto, la polizia ha messo in allerta anche una speciale squadra antiscippo costituita da veloci motociclisti in sella a moto da enduro che hanno il compito di vigilare nelle zone interessate e di intervenire tempestivamente in caso di allarme. [g. ga.]

Le pattuglie antiscippo del commissariato di polizia di Sanremo (FOTO GATTI)

LA STAMPA MARTEDÌ 1 AGOSTO 2000 Ariston Roof

Gioca anche tu con La città dei ragazzi

Fino al 16 agosto all'Ariston Roof di Sanremo giochi, spettacoli, cinema e animazione

Presentando questo tagliando al botteghino si avrà diritto ad uno sconto di 3 mila lire sul prezzo del biglietto per assistere agli spettacoli cinematografici e alle rappresentazioni teatrali.
Non sono valide le fotocopie, utilizzare il coupon del giorno di emissione.

Per la Festa della Lega

A Pian di Nave stasera comizio di Umberto Bossi

SANREMO L'onorevole Umberto Bossi interviene questa sera alle 21 alla Festa della Lega Nord. Prima prendendo la parola per un comizio, quindi sedendosi a tavola con iscritti e simpatizzanti. «Quella della "Cena con Bossi" - osserva il segretario provinciale della Lega Vinicio Tofi - è una tradizione molto apprezzata dai leghisti per la disponibilità del nostro leader».

La Festa della Lega è in svolgimento a Pian di Nave, a fianco di santa Tecla. Le «cascine verdi» hanno allestito una struttura servizi di ristorante e bar insieme a pista metallica e un palco dove si alternano orchestre. Vi sono anche stand con articoli artigianali insieme a vari intrattenimenti quali il «casinò», il gioco dei tuppi. In vendita gadget e gazebo politici. Altra iniziativa, a favore dell'olio dop, l'intervento di Giovanni Riva, consigliere comunale a Dolcedo. [m. c.]

Alla Circoscrizione N. 3

Nuove polemiche per le dimissioni di Mauro Vianello

SANREMO Strascico polemico alle dimissioni di Mauro Vianello da presidente della circoscrizione numero 3. A innescarlo Maria Moretto, indipendente ds, attuale consigliere e a sua volta ex presidente della circoscrizione.

Vianello, come noto, si era dimesso per protesta contro gli amministratori e i funzionari di Palazzo Bellevue che sarebbero rimasti sordi a tutta una serie di richieste avanzate.

La Moretto parla di «comportamento irresponsabile e assolutamente insensibile nei confronti dei consiglieri». Ciò perché «non è assolutamente accettabile venire a conoscenza, tramite un giornale, della sua decisione». Dichiarandosi però favorevole alla sua protesta ribadisce che questa è stata attuata con un metodo «isterico e personalistico» mentre sarebbe stato più corretto convocare prima il Consiglio di circoscrizione. [m. c.]

Vernissage in via Canessa

Erotismo e arte Una collettiva Alla «Bottega»

. Giornata inaugurale per la sesta edizione di «Erotika», la collettiva d'arte promossa da Mario Gioseffi presso la galleria «Bottega d'Arte» di Canessa 35 a Sanremo. Nell'atelier, a pochi passi da piazza Colombo, sono raccolti cinquantina di quadri, a tecniche diverse, nei quali gli autori presentano una singolarissima «galleria dell'erotismo». Il vernissage è in programma oggi alle 19 mentre l'esposizione, che proseguirà fino al 15 agosto, sarà aperta al pubblico tutti i giorni, escluso la domenica e il lunedì mattina, dalle 10 alle 12 e dalle 16,30 alle 19,30 (l'ingresso è libero). L'immagine simbolo della sesta edizione di «Erotika» è un'opera del pittore Alain Vilboux, il quale con il quale ha vinto la prima edizione della «Biennale Filippo Salesi» di Sanremo. [g. ...]

NOTIZIE FLASH

Condannato per l'evasione dagli arresti domiciliari

patteggiato una condanna a quattro mesi l'uomo venerdì scorso dai carabinieri per evasione degli arresti domiciliari. Giulio Giancaterino, difeso dall'avvocato Vincenzo Icardi, ha confessato di aver lasciato l'abitazione via Val d'Olivi dove era «confinato» per po... motozappa ... vicino campo. Il giudice, al momento, gli ha revocato la misura cautelare degli arresti domiciliari disponendo la detenzione in [g. ga.]

INDAGINI

Domani la super-perizia sul crollo in discoteca

E' convocato per domani mattina in procura il professor Di Martino dell'Università di Genova, il tecnico che si occuperà dell'incidente probatorio relativo al crollo della tensostruttura della discoteca «Giza» del Tennis Club Solaro. E' prevista anche la serie di una serie di periti da parte degli indagati (i vertici della società di gestione del locale e alcuni membri della Commissione di vigilanza). [g. ga.]

AGGIA

Stasera Consiglio comunale il problema

interrogazioni cui dovrà rispondere questa sera il sindaco di Taggia Lorenzo Sarla nel corso del Consiglio comunale convocato per le 21. Soprattutto sul fondo di produttività ai dipendenti comunali e su smaltimento e stoccaggio rifiuti. [m. c.]

ALLAVOLO

Gli «Scappati di casa» vincono il torneo di S. Giacomo

La squadra degli «Scappati di casa», allenata da Alessandro Licata, ha vinto il torneo di pallavolo di San Giacomo. In finale ha battuto per 3-1 la «Pizzeria gli Ulivi». [m. c.]

RISTORANTE
"La Favola"
Via [illegible] Magliona, 47/B
[illegible] 0182 [illegible]

"La Favola"
AMPI SALONI PER CERIMONIE
PISCINA - PARCO GIOCHI BIMBI
PARCHEGGIO
0182 681027 0182 681946

Il concerto, a ingresso gratuito, chiude il tour ligure della cantante

Irene Grandi infiamma Pietra

Stasera la grinta della rocker fiorentina

Augusto Rem[illegible]

PIETRA L.

Firenze fine Anni '80, [illegible] dappertutto, nei bar, nelle cantine, nelle piazze. Voglia di fare [illegible]musica e cresce[illegible]. Irene Grandi inizia così. La gente ha capito e «assimilato» la [illegible] grinta e capacità [illegible] cantare [illegible] fare musica. Questa sera un altro concerto in Liguria. A Pietra Ligure, nella piazza centrale, ad ingresso libero. Si prevede una presenza record [illegible] pubblico.

[illegible] «Verde Rosso e Blu» è il titolo dell'ultimo album di Irene Grandi uscito a fine '99. Segna l'inizio della [illegible] collaborazione con V[illegible] Rossi. «Questo disco mi fa sentire più libera, più grande, più donna. Avevo bisogno di esprimere un cambiamento di sprigionare nuova energia», dice Irene.

IL [illegible]CERTO Questa sera, alle 21,30, l'atteso show in piazza XX Settembre a Pietra [illegible] il palco che sarà allestito in «faccia» alla basilica di San Nicolò. Uno scenario suggestivo già felicemente collaudato negli ultimi [illegible] da Elio e le Storie Tese, Vittorio De Scalzi e la Storia dei New Trolls ed altri big dello spettacolo. Irene Grandi promette il meglio di se stessa con un show [illegible] risparmiare energie.

Irene Grandi protagonista questa sera a Pietra Ligure

[illegible] [illegible] Ad aprire la rassegna pietrose era stata ad inizio luglio Alice con un originale concerto, con brani «classici» e impegnati del suo repertorio, all'interno della basilica stessa di Pietra. Terzo appuntamento il 9 agosto con Francesco Baccini. Quarta data, [illegible]me a sorpresa, il 17 agosto nell'area esterna al palazzetto dello sport di viale Repubblica.

[illegible] Vista la cronica carenza di posti auto in centro a Pietra Ligure e nelle zone limitrofe l'organizzazione (agenzia Eccoci e Comune di Pietra Ligure), invitano il pubblico a recarsi a piedi nella zona dello spettacolo. Piazza XX Settembre è facilmente raggiungibile da ponente da via XXV Aprile (Aurelia-stazione ferroviaria) e da levante (ponte del Maremola-Aurelia). I pedoni saranno favoriti dal fatto che [illegible] quasi tutta quest'area, lungomare compreso, c'è l'isola pedonale dalle 21 ad oltre le 24. Per chi lascia l'auto a monte dell'Aurelia, fra il campo sportivo e le vie lungo il torrente Maremola (via Crispi e via Saurol, ci sono gli accessi alla zona a mare con sottopassi. Piazza XX Settembre e a meno di 500 metri dalle fermate dei bus di linea e della [illegible] Fs.

Primi anche il bar della Stazione e i bagni Cadorna

«El Chico» & «El Doctor» guidano Festivalmare

ALASSIO

I bagni «Cadorna» di Alassio, con il loro bagnino «Enzo El Chico», guidano la classifica dei bagni marini a Festivalmare, grande referendum tra i lettori de La Stampa che sta ormai entrando nel vivo. Il fatto che siano a 5892 tagliandi, come «Maurizio El Doctor», dj del Tropicana e della Terraz[illegible], lo staff del bar della Stazione di Alassio, la discoteca Le vele di Alassio e il drink & Music Daubaci di Vado Ligure significa che il «gruppo di testa» marcia compatto per arrivare alla vittoria finale. Una vittoria, comunque, assolutamente non scontata. Non solo perché alle loro spalle c'è una agguerrita fila di pretendenti [illegible] che perché, stando ai si dice molti pretendenti stanno facendo pretattica non consegnando le schede, tenendole per da parte per consegnarle, assieme, alla fine del referendum in modo da non dare vantaggi agli avversari.

Nelle categorie non «coperte» dai protagonisti che hanno fatto gruppo ai primi posti si trovano «Cremma e cioccolato» di Alassio tra le gelaterie, e la «Tribu latina» tra i gruppi musicali. «Ma la gara è affascinante perché nonostante quello che sembra il distacco non è così grande come si potrebbe supporre. I giochi sono ancora completamente aperti e l'arrivo dei turisti, con la loro partecipazione al gioco, può rivoluzionare qualsiasi pronostico», commentano all'agenzia Eccoci che cura l'ormai tradizionale appuntamento con il referendum. **[s. p.]**

CLASSIFICA AGGIORNATA AL 28-7-2000

BAGNI MARINI	VOTI
CADORNA (Alassio)	5892
BAGNI LIDO (Noli)	1682
BAGNI EUROPA (Andora)	1280

Mediterraneo (Diano Marina) **620**, Lido Sirene (Bergeggi) **369**, Atlantic (Laigueglia) **145**, le Bolle Blu **134**; Morgana (Andora) **110**, San Pietro (Albisola Superiore) **102**, Nettuno (Albisola) **101**; Ondina (Albissola Capo) **80**, Vittoria (Bike Ligure) [illegible], Olimpia (Savona) **48**, Nelly (Alassio) [illegible]

LAGNINI	
ENZO EL CHICO (Cadorna-Alassio)	5892
PARISI LUCA (Europa-Andora)	1183
MARCOS (Lido-Noli)	826

Umberto Tinelli (Lido-Noli) **776**, Roberto (Atlantic-Laigueglia) **135**, Max **134**, Massimo (Noli) (Morgana-Andora) **110**, Gianni Ciccia (S. Pietro Albisola) **98**, Samuele T. (Ondina-Albissola Capo) **80**, Oreste Mazzarotto (Bagni Vittoria) **55**, Mike (Nelly-Alassio) **40**, Antonio (Ospedaletti) **25**, Gigi (Ondina-Capo Noli) **24**.

DJ	
MAURIZIO EL DOCTOR (Tropicana - La Terrazza)	5892
PAOLO ALLARA (Onda Ligure)	1575
RINO'	1178

Zorro (Barock Cafe) **620**, Gianluca (Malibu) **375**, Andrea Pappino **204**, Fes (Loano) **136**, Franki Dj [illegible], Master Dbs (Sporting Club Sanremo) **61**, Giuliano R. **49**, Walter Beccaria (la Capanna) [illegible] **45**, Tomahawk (Cengio) **45**

GELATAI	
CREMMA E CIOCCOLATO (Alassio)	2147
SIMONA E PAOLA (Bagni Noli)	2098
IRIE ISOLA ALLEGRA (Andora)	1293

Walter Al Dattero Finale L.) **369**; Sunny Bar (Diano M.) **200**, Pinitto (Calizzano) **149**, Mario (Bar Sempione-Albenga) **136**, Ande (La Grotta Albisola M.) **80**, Bruno (Gelateria del Porto-Savona) **56**, Caffè Teresa (Andora) **39**, Maturza (Sanremo) **25**

BARISTI	
STAZIONE ALASSIO	5892
IGOR (Nelson-Spotorno)	959
D'ILARIO (Samarcanda)	622

Beppe e Roby (Barock Cafe) **620**, Tony (Moka Bar-Alassio) **550**, Carlo e Pietro (Rallo-Pietra L.) **380**, Dany e Chiara (Bagni Lido-Noli) **262**, Pitcipo (Bar dell'Agave-Ceriale) **243**, Irene (Bagni Lido-Noli) **200**, Tino (Bar Roma-Sanremo) **159**; Silvia (Happy Meal) **149**, Pierre (Bar Campo-Calizzano) **148**, Irene (Atlantic-Laigueglia) **145**, Alex (Caffè Torino - Albenga) **139**, Aldo - Angelo - Mario (Bar Hani-Loano) **136**, Italo's (Stellanello) **95**, Paola (Bar Nelson-Spotorno) **86**, Marika (Caffè Genalo) **73**, Lisa (Ondina-Albissola Capo) **59**

DISCOTECHE	
LE VELE (Alassio)	5892
BAIDA (Noli)	1166
BIT BELOW (Andora)	1032

Malibu (Pietra L.) **379**, la Bamboo (Savona) **153**, La Suerte **146**, Zozzi (Loano) **141**, Coco Disco (Imper) **100**, Giza (Sanremo) **86**; Sporting club (Finale L.) **62**

DRINK & MUSIC	
DAUBACI (Vado Ligure)	5892
SAMARCANDA (Andora)	1183
BELLIS	936

Barock Cafe (San Bartolomeo) **620**, Tropicana **382**, Jaco Garcelle (Finale L.) **337**, Caffè Gavoli (Loano) **136**, Big Ben Pub (Sanremo) **134**, Harley Caffè (Cervo) **73**, Mata Mua (Andora) **71**, [illegible] (Balzeto CN) **46**, Cafe Dora (Andora) [illegible]

GRUPPI MUSICALI	
TRIBU' LATINA	2818
LUCIO FOSSATI BAND	1171
BISHIELDS	593

Michele Del Mastro **430**, I Capricciosi **155**, Sat-es Boys **141**, Shin Trade (Sanremo) **134**, Quid **113**, Tremendicani **112**, Classe Comunale **80**, Tom D'Abbiero (Cervo) **73**, 4 Belle bambine **55**, Irano Nicolini **37**, Molten Lizzies **29**.

In passeggiata ingresso libero, per chi vuole c'è una tribuna Vip

Luca Carboni al Palco sul Mare per Rapallo nuova invasione

Mauro Boccaccio

RAPALLO

Dopo i trentamila accorsi in passeggiata per Irene Grandi, venerdì scorso, il «Palco sul Mare» di Rapallo accoglie questa sera a bordo del pontone galleggiante Luca Carboni. Altro nome di assoluto spicco, destinato quantomeno a bissare il successo incassato dalla cantante fiorentina.

Con un posto fisso nel cuore di migliaia di fanciulle che non l'hanno mai abbandonato, neppure quando ha messo su famiglia, Luca Carboni è un artista che da una quindicina d'anni scrive e canta canzoni che parlano d'amore senza mai perdere di vista i problemi generazionali. A cominciare dalla prima che ha scritto, nel 1984, quella genialata di «Intanto Dustin Hoffman non sbaglia un film» che piombò come un fulmine nel panorama musicale di «quegli anni là» regalando la prima, grande popolarità a questo musicista bolognese dall'aria timida e perbene che piace tanto alle donne.

Luca Carboni stasera canta a Rapallo

Luca Carboni viene infatti considerato un malinconico «sex simbol», capace però di grandi guizzi da hit parade, come «Ci vuole un fisico bestiale», «Silvia lo sai», «Mare Mare» e tanti altri successi. E molto bene sta andando anche l'ultimo album, intitolato «Carovana», presentato in anteprima nei mesi scorsi in diversi teatri italiani.

Per assistere al concerto di Luca Carboni basta raggiungere entro le 22, e rigorosamente appiedati, il lungomare di Rapallo chiuso al traffico automobilistico. L'ingresso è libero, ma chi volesse godersi la serata in primissima fila può accedere alla tribuna davanti al «Palco sul Mare». L'ingresso costa 20 mila lire e l'incasso verrà devoluto in beneficenza.

Altra postazione molto «gettonata» è quella dei vari dehors all'aperto dei bar del lungomare, con le sedie e i tavolini che vanno a ruba a cominciare dall'ora dell'aperitivo. Molto gardito, comunque, anche lo «struscio» sotto le palme della passeggiata dove [illegible]no presenti anche fornitissime bancarelle di libri. Il grande palco [illegible]quatico è dotato di due maxischermi che assicurano a tutti un'ottima fruibilità del concerto. Presenta la serata Max Garbarino.

UNA SERATA MAGICA AL CASINO' DI SANREMO

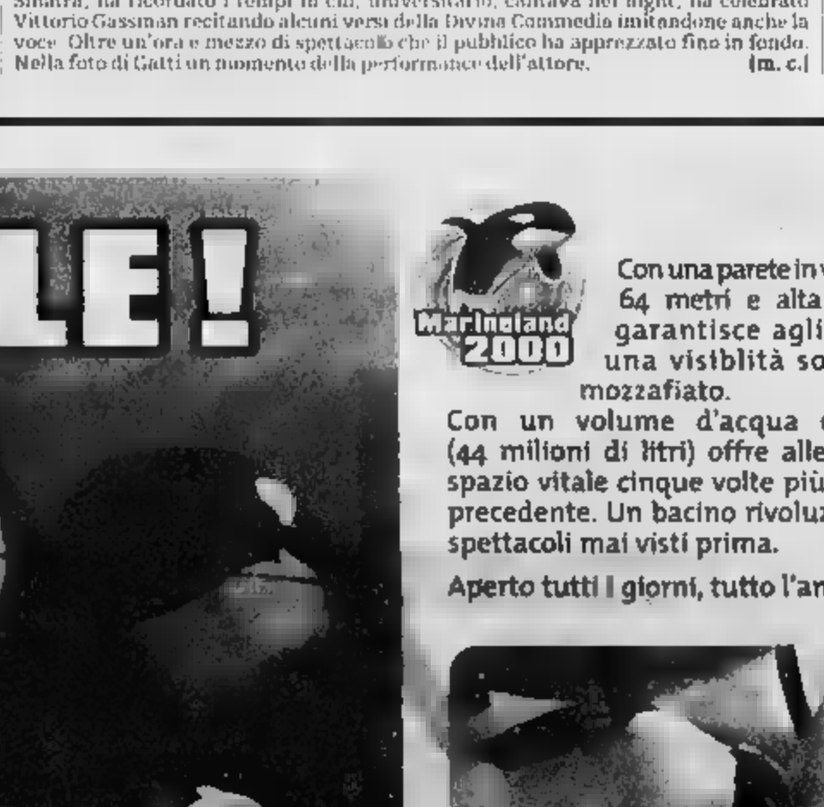

La classe di Gigi Proietti, l'ovazione del Roof

Un Gigi Proietti versione cantante, più che attore, quello che l'altra sera ha entusiasmato al Roof Garden del [illegible]. Ha proposto, fra l'altro, un omaggio a Frank Sinatra; ha ricordato i tempi in cui, universitario, cantava nei night; ha celebrato Vittorio Gassman recitando alcuni versi della Divina Commedia imitandone anche la voce. Oltre un'ora e mezzo di spettacolo che il pubblico ha apprezzato fino in fondo. Nella foto di Gatti un momento della performance dell'attore. **[m. c.]**

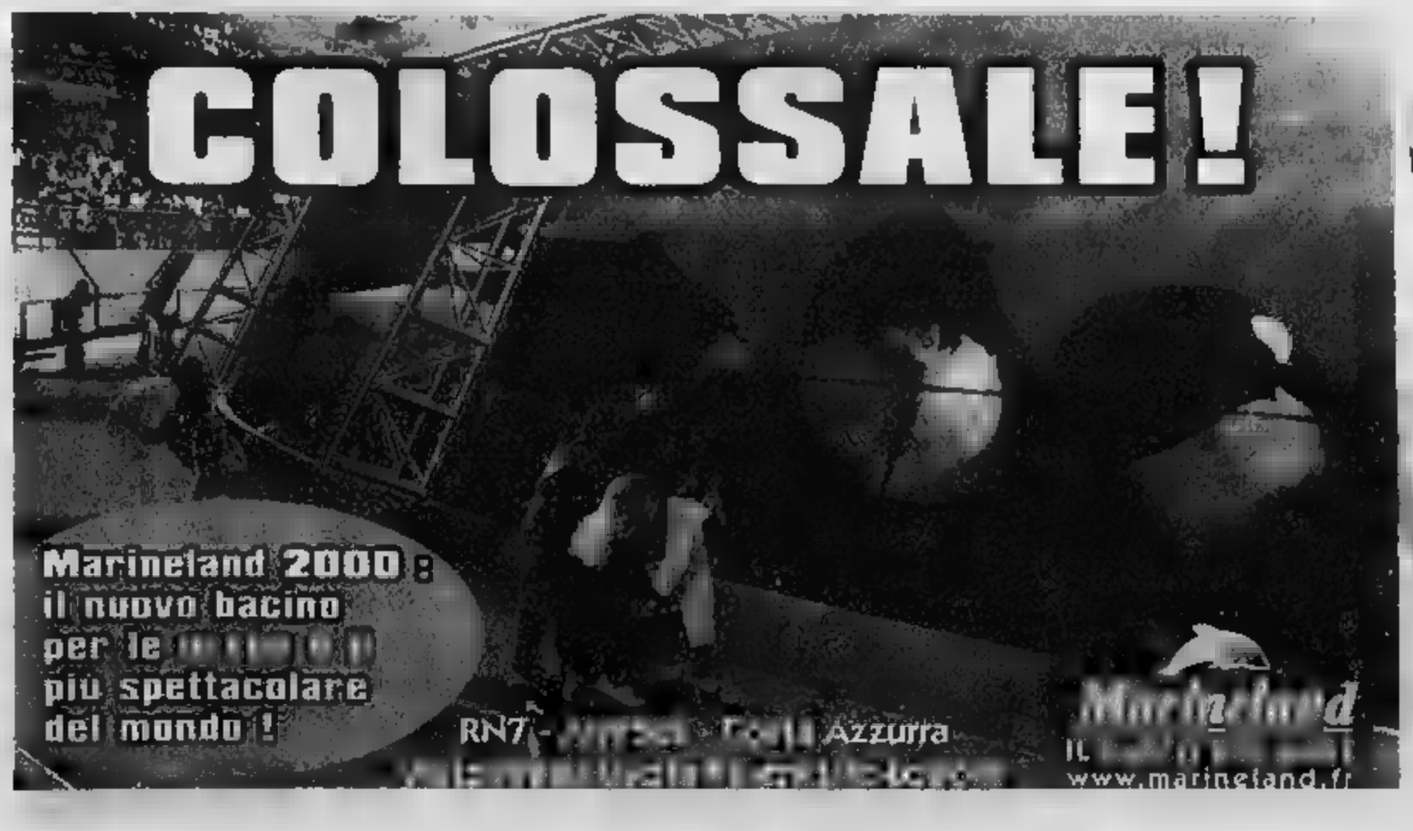

Marineland 2000

Con una parete in vetrata lunga 64 metri e alta 4,60 metri garantisce agli spettatoti una vistblità sottomarina mozzafiato.
Con un volume d'acqua eccezionale (44 milioni di litri) offre alle orche uno spazio vitale cinque volte più grande del precedente. Un bacino rivoluzionario per spettacoli mai visti prima.

Aperto tutti I giorni, tutto l'anno.

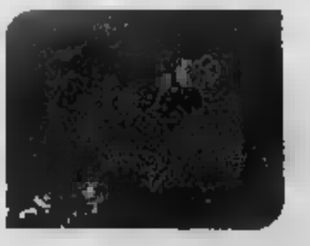

Ogni giorno con La Stampa i tagliandi sconto per le più belle attrazioni della Liguria

Cabaret a Loano, Billy Cobham ad Arenzano

I nomi del jazz e dell'umorismo protagonisti in Riviera

Due tagliandi sconto per altrettanti appuntamenti di grande importanza in Riviera. Il primo ad Arenzano, mercoledì, con un grande del jazz, Billy Cobham, il secondo con tre giganti della risata a Loano.

ARENZANO Il nome non ha bisogno di presentazioni per gli appassionati: Billy Cobham, una leggenda del jazz. I lettori de La Stampa, come per il concerto di Irene Grandi ieri sera e quello di Max Gazzè a metà agosto, potranno utilizzare il tagliando sconto pubblicato in questa pagina. Bisogna seguire le indicazioni riportate sul coupon.

LOANO Massimo Olcese, Adolfo Margiotta e Ugo Dighiro in «Ridere con...». Giovedì sera il secondo appuntamento con «Loano Cabaret, Camaleontici sorrisi». Anche oggi, con il tagliando pubblicato qui a fianco, i lettori de La Stampa potranno usufuirì di uno sconto di 5 mila lire sul biglietto. La prevendita prosegue da Lollipop in via Garibaldi a Loano e, tutte le sere dalle 21 alle 23, all'arena del Giardino del Principe, vicino a palazzo Doria, che il 3 agosto ospiterà lo spettacolo alle 21,30. La rassegna «Loano Cabaret» ha perso Gene Gnocchi, per impegni televisivi, ma recupera con i due personaggi del momento i «Fichi d'India». Cambiano le date al «Giardino del Principe»: niente Gene Gnocchi il 10 agosto ma serata clou il 16 con i «Fichi d'India». Il 3 agosto con Massimo Olcese, Adolfo Margiotta e Ugo Dighiro in «Ridere con ...», la serata che vedrà avvicendarsi sul palco i tre attori genovesi noti al più per i personaggi televisivi che hanno interpretato. I biglietti dei «Fichi d'India» si potranno comprare prima di questo spettacolo [illegible], ma solo in abbinata a quelli dello stesso show di giovedì sera. A «Loano cabaret» il 14 agosto arrivano anche «I Quelliliì» e i «Soggetti Smarriti». (a. r.)

Presentando questo coupon alle biglietterie del Padiglione del Mare e della Navigazione si avrà diritto allo sconto di
L. 3000
SUL BIGLIETTO D'INGRESSO
INDIVIDUALE ADULTI E RAGAZZI
COUPON VALIDO IL
MARTEDÌ 1 AGOSTO 2000

Presentando questo coupon alle biglietterie dell'Acquario di Genova si avrà diritto allo sconto di
L. 2000
SUL [illegible]
INDIVIDUALE ADULTI E RAGAZZI
[illegible] VALIDO [illegible]
MARTEDÌ 1 AGOSTO 2000
ACQUARIO DI GENOVA
NON SONO VALIDE LE FOTOCOPIE
IL LUNEDÌ UTILIZZARE IL TAGLIANDO DELLA DOMENICA

LA STAMPA MARTEDÌ 1 AGOSTO 2000
SAGOR FESTIVALMARE [illegible] 2000 COMUNE DI SANREMO Edì per dì
Referendum tra i lettori sull'estate in Liguria
[illegible] per una o più categorie, non sono valide le fotocopie
Bagni marini ..... Bar/ist .....
Bagnini ..... Discoteche .....
Dj ..... Drink&Music .....
Gelatai ..... Gruppi musicali .....
[illegible] devono essere inviati o consegnati all'[illegible] 94, 17031 - Albenga (Sv). Tel. 0182[illegible]
Ogni martedì verrà pubblicata la classifica per categorie, che terrà conto dei tagliandi pervenuti, a mano o per posta, entro le ore 18 del venerdì precedente. I tagliandi che arriveranno dopo tale termine saranno conteggiati la settimana successiva.

MARTEDÌ 1 AGOSTO 2000
PARCO ACQUATICO LE CARAVELLE CERIALE
Acquistando 2 biglietti adulti presso i punti vendita in Liguria del Parco Le Caravelle e presentandoli insieme a questo tagliando all'entrata del Parco riceverai un
BIGLIETTO OMAGGIO per un bambino
DAL [illegible] AL [illegible]
La presente offerta non è cumulabile con altre riduzioni.
In vendita anche presso le stazioni Ferroviarie di Genova Principe e Brignole, Savona e Albenga e presso le migliori agenzie con vendita biglietteria FS. Utilizzare solo il tagliando del giorno stesso, al lunedì quello della domenica. Non sono valide le fotocopie
Utilizzando il presente tagliando avrete diritto a:
Sconto del 15% al BAZAR DI PORTA SOPRANA
Prezzo convenzione per pasto L. 19[illegible] (1° e 2° piatto, contorno, frutta e caffè).
Per ogni 20.000 lire di spesa un gadget in omaggio per il vostro bambino
Tel. 0182 921.755

LA [illegible] MARTEDÌ [illegible]
[illegible] Camaleontici sorrisi"
COMUNE DI LOANO
Giovedì 3 agosto, ore 21,30
Arena [illegible] del [illegible] del Principe,
Viale della Libertà
Massimo Olcese
Adolfo Margiotta
Ugo Dighiro
LOANO CABARET
Presentando il presente tagliando alle prevendite si avrà diritto ad uno sconto di 5 mila lire sul prezzo del biglietto fissato a 20 mila lire.
Utilizzare il tagliando del giorno, non sono valide le fotocopie.
Prevendite. [illegible]: Lollipop dischi, via Garibaldi 64,
Arena del Giardino del Principe. ALBENGA [illegible]. Dischi, via Enrico d'Aste.
FINALE LIGURE: Disco Trax, via Brunenghi, 5.

MARTEDÌ 1 AGOSTO 2000
LA STAMPA TEATRO GARAGE COMUNE DI ARENZANO
presentano
ARENZANO SERE D'ESTATE 2000
BILLY COBHAM
in concerto
Area spettacoli
Mercoledì 2 Agosto
ore 21,30
Ingresso lire 25 mila
Presentando questo tagliando alle prevendite abituali si ha diritto a uno sconto di 5000 lire sul prezzo del biglietto.
[illegible] IL TAGLIANDO DEL GIORNO STESSO
NON SONO VALIDE LE FOTOCOPIE.
INFO: TEATRO GARAGE 010.511447

LA STAMPA MARTEDÌ 1 AGOSTO 2000
Pista di go-kart "VITTORIA"
PONTINVREA
uscita autostradale ALBISOLA
Strada del Giovo
Presentando il presente tagliando alla cassa si avrà diritto ad uno sconto di 10 mila lire per effettuare due manches da 10 minuti l'una (lire 30.000 anziché 40.000). Utilizzare il tagliando del giorno, non sono valide le fotocopie. La pista è aperta dalle 9 alle 20, per ulteriori informazioni telefonare allo 019 705465.

A Savona c'è sempre qualcosa da fare.

Savona da ascoltare

[illegible] 1 al 3 agosto - [illegible] 21.30 - [illegible]
[illegible] 2000
VI Manifestazione [illegible] folk, rock, [illegible]

[illegible] agosto - [illegible] 21.00 - Piazza [illegible]
ENSEMBLE [illegible]
Dell'Orchestra Sinfonica di Savona

4 agosto - ore [illegible] - [illegible]
[illegible] BANDISTICO [illegible]

11 agosto - [illegible] 21.00 - Chiostro [illegible] Cappella [illegible]
CORALE ALPINA SAVONESE
Direttore E. Alipede
A cura dell'Orchestra Sinfonica di [illegible]

[illegible] agosto - ore 21.00 - Chiostro [illegible]
CORO POLIFONICO BARTOLOMEO [illegible] ROVERE
Direttore P. Venturino
A cura dell'Orchestra Sinfonica di Savona

[illegible] agosto - ore 21.30 - Priamàr
NOTE DEL MAR "LOU DALFIN"
A [illegible] dell'Associazione Culturale Corelli
Ingresso L. 15.000 *
* Il biglietto comprende l'ingresso alla mostra ITINERARI D'ARTE DAL XV AL XVIII SECOLO

Savona da mangiare

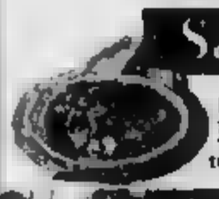

Fortezza del Priamàr
BAR, ENOTECA E RISTORANTE
tutte le sere dalle ore 19.30 alle 24.00

Savona da ammirare

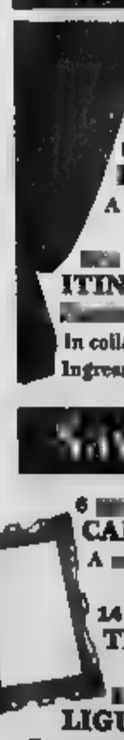

Fino al [illegible] agosto - Priamàr - [illegible]
CRAVATTA D'AUTORE
A [illegible] dell'Associazione Spazio Vivo

Dal [illegible] al [illegible] [illegible] - [illegible] - [illegible] [illegible] Sibilla - [illegible] 20.00/23.00
[illegible] DELL'IMMAGINE
A cura [illegible] Circolo [illegible] Cinematori

[illegible] al [illegible] [illegible] - Priamàr - [illegible] del Commissario
ITINERARI D'ARTE [illegible] XV AL XVIII [illegible]
[illegible] *nel savonese* [illegible]
In collaborazione con la Soprintendenza per i Beni Artistici e Storici della Liguria
Ingresso L. 6.000 - Per informazioni 019.811520

Savona da vedere

6 [illegible] - ore [illegible] - [illegible] [illegible] [illegible] Gioventù
CARNEVALE ESTIVO
A [illegible] [illegible] Bagni [illegible] - Per informazioni 019.828600

14 agosto - ore 22.30 - Lungomare
TRADIZIONALE POSA [illegible] MARE DEI [illegible]

[illegible] - [illegible] - [illegible]
LIGURIA [illegible] PRIMAVEIA, MUXICA E CANSUIN
Compagnia A Campanassa

Per informazioni:
U.O. Promozione Iniziative Culturali e Turistiche
corso Italia, 13/1 Savona
Tel. 019.8310391 Fax 019.804830

SAVONA Città di
ARTE E CULTURA

Savona: una città fuori dai luoghi comuni.

Clownerie in piazza a Cavi di Lavagna, sfilata di bellezze estive a Chiavari per «Miss Sorrisi»

Dum Dum Bacco, «fusion» primordiale

A Savignone c'è Vergassola: risate al Parco dei Fieschi

LA NOTTE

I ritmi e la fusion dei Dum Dum Bacco al Teatro Piscina del Porto Antico. Il cabaret di Dario Vergassola nel Parco dei Fieschi a Savignone, in Valle Scrivia, l'omaggio a Frank Zappa della Logos Electric Orchestra nel suggestivo scenario dell'isola Palmaria, a Porto Venere, i corsi musicali a Moneglia, fra i principali appuntamenti della serata.

TEATRO PISCINA. La rassegna «Approdi dal Mondo» al Teatro Piscina del Porto Antico presenta questa sera alle 21,30, i Dum Dum Bacco, un ensemble musicale di che fanno della fusion primordiale e delle sonorità coinvolgenti la loro bandiera. I Dum Dum Bacco sono ospiti da qualche anno del Carnevale di Venezia e dell'Estate Fiorentina. L'ingresso alla serata è libero, fino all'esaurimento dei posti. Per infomazioni, telefono 010/248.57.10.

PORANIA. Torna in scena questa sera alle 21,30, alla Diga Foranea del Porto di Genova, lo spettacolo «Gli uccelli di Aristofane», per la regia di Tonino Conte, con gli attori del Teatro della Tosse. Interpreti: Giancarlo Ilari, Consuelo Barilari, Andrea Di Casa, Filippo Dini, Susanna Gozzetti, Chiara Melli, scenografie di Emanuele Luzzati. I battelli per raggiungere la Diga Foranea partono alle 20,30 e alle 21, dalla Stazione Marittima e dall'Acquario (Ponte Spinola). Biglietti lire 28 mila, 5 mila lire costo traghetto.

VILLA CROCE. All'arena cinematografica estiva di Villa Croce, alle 21, «Liberate i pesci», di Cristina Comencini, con Laura Morante e Francesco Paolantoni.

SCIORBA. Al cinema all'aperto della Sciorba, alle 21, «Sognando l'Africa», con Kim Basinger.

CAMOGLI. Concerto del pianista Alberto Nosè, questa alle 21,30, nella Sala Mare dell'Hotel Cenobio dei Dogi. Il giovane pianista, secondo classificato al prestigioso concorso Busoni 99, eseguirà un repertorio di brani di Chopin.

Al Micky Mouse, in Via Gramsci, happy hour con aperitivi, musica e drink a prezzi promozionali.

Spettacolo per bambini, con il clown Miro Gatti, in località Cavi Arenelle.

SAVIGNONE. Serata di cabaret con Dario Vergassola, alle 21,30, nel Parco di Palazzo Fieschi. Il comico spezzino, lanciato dal Maurizio Costanzo Show presenterà lo show «Manovale e Gentiluomo».

CHIAVARI. All'arena estiva Italia, alle 21, «Liberate i pesci», di Cristina Comencini, con Laura Morante e Francesco Paolantoni.

MONEGLIA. Concerto finale dei corsi internazionale di violino e flauto promossi dall'associazione musicale Felice Romani. In pedana Enzo Porta e Annamaria Morini. In programma musiche di Mozart, Mendelssohn.

PORTOVENERE. Grande omaggio a Frank Zappa la Logos Electric Orchestra, questa sera alle 21,30, all'Isola Palmaria (località Terrizzo). Il gruppo presenterà la performance «Zapping», uno spettacolo ideato da Cristiano ed Becherucci, rispettivamente pianista e chitarrista della band che ha scelto di ricordare il grande musicista americano. L'ingresso è libero.

Per assistere al concerto è in funzione un servizio di traghetto andata e ritorno da Porto Venere. Partenza alle 21,30 e ritorno alla fine dello spettacolo. Inserito nella rassegna interprovinciale dalla Regione Liguria «Insieme in Liguria-Estate 2000». [m. b.]

Dario Vergassola a Savignone: cabaret in salsa spezzina al Parco dei Fieschi

DA VEDERE

Tante novità all'Acquario di Genova, con la luce della luna fra le vasche. Gita in Riviera di Levante e in serata «Miss Sorriso al Defilla di Chiavari.

Grande successo delle meduse Chrysaora all'Acquario di Genova, in uno spettacolo di luci e suoni davvero suggestiva. In queste sere d'estate, il grande Parco Marino del Porto Antico è aperto fino alle 23 (ultimo ingresso alle 21,30) e offre ai visitatori una novità unica al mondo: la luce della luna illumina le sale.Tutto ciò grazie a un rivoluzionario sistema di illuminazione che diffonde la luce dell'astro celeste trasformando le vasche e facendo diventare fluorescenti i pesci e la fauna. Ulteriore novità dell'Acquario, il sottofondo sonoro, completamente rinnovato, con i suoni degli animali miscelati con altri effetti naturali.

La Biblioteca Berio, in Via del Seminario, resterà aperta nei mesi estivi dal lunedì al venerdì dalle 8,30 alle 13.

A Villa Croce si può visitare la mostra «Cinema '60», una selezione di oltre cento manifesti cinematografici della fine degli Anni '50 e '60 messa a disposizione da un collezionista genovese.

CHIAVARI. La gita in riviera e la giornata al mare di oggi per i turisti della Riviera di Levante potrebbe concludersi questa sera ai tavoli del centralissimo Café Defilla dove è in programma l'edizione 2000 di Miss Sorriso.Come ogni anno sarà eletta anche Lady Defilla dedicato a una signora che si è distinta per i meriti professionali e nel campo sociale. Al Parco di Villa Rocca, alle 21, rassegna di teatro dialettale.

SAN FRUTTUOSO. Nel complesso di San Fruttuoso di Camogli sta ottenendo un grande successo la mostra «Il Santuario dei Cetacei-Passato Futuro Immaginario», allestita dal Fondo Ambiente Italiano (Fai) con il patrocinio della Regione Liguria e del Ministero dell'Ambiente e in collaborazione con l'Acquario di Genova, il Museo Oceanografico di Monte Carlo e il Museo Civico di Storia Naturale G.Doria di Genova.Orario 10-13 e 14-17,45. Ingresso lire 10 mila. [m. b.]

Miss Sorrisi stasera al Defilla di Chiavari si elegge una «regnetta» tutta speciale

MASSIMI RITARDI

IL COMPUTER CI SUGGERISCE

BARI	21	57	71	72	24
	65	63	62	56	48
CAGLIARI	34	51	23	53	56
	92	80	75	69	66
	73	36	64	31	46
	69	68	61	59	57
	61	83	61	71	8
	62	54	49	46	45
MILANO	1	68	30	42	80
	82	81	73	61	55
	73	71	42	6	27
	61	58	51	49	47
PALERMO	8	22	30	60	81
	77	70	59	54	51
ROMA	33	87	35	78	75
	81	57	57	50	44
	8	72	8	8	8
	67	61	59	53	52
VENEZIA	64	45	31	40	16
	74	64	59	52	8

Ambi centrati. Ambi centrati sul n. 33 di Roma. Ecco le 30 coppie su cui puntare. Il gioco va programmato per almeno 4 settimane consecutive come gli altri sistemi.

33-2	33-5	33-7	33-9	33-14
33-22	33-24	33-26	33-28	33-30
33-37	33-39	33-40	33-42	33-44
33-45	33-48	33-54	33-56	33-59
33-61	33-63	33-72	33-75	33-77
33-79	33-82	33-85	33-88	

Ambate mature. Sono ambate in scadenza d'uscita, infatti tra parentesi indichiamo la presunta scadenza in settimane:
Bari 61 (3); Cagliari 8 (4); Firenze 82 (5); Genova 39 (5); Milano 75 ; Napoli 84 (2); Palermo 11 (4); Roma 26 (2), Torino 47 (3); Venezia 54 (4).

Per questa settimana il computer ci consiglia i 40 ambi in frequenza sulla ruota di Bari

3-4	3-32	3-64	87-35	87-9
3-8	3-36	3-68	87-42	87-5
3-12	3-40	3-72	87-49	87-10
3-16	3-44	3-76	87-56	87-15
3-17	3-48	87-7	87-63	87-20
3-20	3-52	87-14	87-70	87-25
3-24	3-56	87-21	87-77	87-30
3-28	3-60	87-28	87-84	87-78

cadenze la linghetta più in ritardo sviluppata ambo e terno da ruotare a Firenze:

10-20-30	30-80-90	60-70-80
10-40-50	30-10-20	60-90-10
10-60-70	40-50-60	60-20-30
	40-70-80	60-40-50
20-30-40	40-90-10	70-80-90
20-50-60	40-20-30	70-10-20
20-70-80	50-60-70	70-30-40
20-90-10	50-80-90	70-50-60
30-40-50	50-10-20	80-90-10
30-60-70	50-30-40	80-20-30

VINCITE:

SUPER ENALOTTO - CACCIA AL JACKPOT

Giocate normali e sistemi integrali

L. 1000 — 37 - 51 - 84 - 10 - 12 - 41
2 combinazioni — 10 - 66 - 40 - 80 - 44 - 56

L. 5000 — 27 - 34 - 51 - 55 - 74 - 75 - 79
7

Giocate sistematiche con basi

L. 179.000 — basi fisse prese 1 a 1 = 33 - 58 - 34 - 87
224 combinazioni - varianti = 12 - 15 - 28 - 49 - 59 - 32 - 81 - 90

Statistiche a cura della Ricevitoria n. 490 di Davide e Milola, via Vienna 27, Candelo

Nella Baia del Silenzio di Sestri si è svolta la suggestiva manifestazione marinara

Barcarolata: vince la Lega Navale

Il primo premio allo scafo «Iano elefante indiano»

SESTRI LEVANTE

Domenica sera nella Baia del Silenzio in occasione della Barcarolata si è ripetuto il suggestivo spettacolo in notturna che richiama migliaia di spettatori. Oltre una trentina di imbarcazioni, addobbate con gusto e originalità, hanno dato un tocco di fascino in più alla suggestiva insenatura.

L'imbarcazione «Iano, l'elefante indiano» preparata dalla Lega Navale sestrese ha vinto il primo premio per l'originalità e la cura con cui è stata addobbata. Al secondo posto «Il principe ranocchio», realizzato dalla famiglie Smeraldi, seguita da «Lo chef consiglia», da un gruppo di giovani sestresi. Particolarmente applaudita, anche se non è entrata nei primi tre premi, un'imbarcazione preparata dal gruppo sportivo di Tavarone che rappresentava «La macchina dei Flintstones».

Come sempre lungo la salita dei Cappuccini, spettacolare tribuna sulla Baia, e dalla spiaggia migliaia di persone, secondo gli organizzatori oltre ventimila, hanno seguito lo spettacolo della Barcarolata e quello pirotecnico. Prima della premiazione delle imbarcazioni, una parentesi sportiva: il sindaco Mario Cholla ha consegnato un riconoscimento a quattro sestresi protagonisti dell'avventura di Luna Rossa ad Auckland nell'ultima edizione dell'America's cup. Il Polpo Mario in argento è stato assegnato a Vittore Vattuone, Guido Cavallazzi, Riccardo Marena e Flavia Pischedda. [g. vL]

Ancora una volta la Barcarolata di Sestri si è trasformata in una grandiosa di sorprese e di invenzioni fantasiose
Ecco la barca vincitrice «Iano, l'elefante indiano» realizzata dai volontari della Lega Navale

GIORNO E NOTTE

GITE

All'Isola Gallinara con i battelli Alimar

Debutta domani alle 8.30, con partenza da Ponte Spinola, vicino all'Acquario del Porto Antico, il nuovo servizio battelli di Alimar Genova-Isola Gallinara Porto via Alassio-Genova. Il programma della gita in battello Marexpress (180 posti, bar-ristoro). La gita sarà ripetuta tutti i mercoledì e venerdì per tutto agosto e settembre. Informazioni telefono 010/256775 e 010/255075

LOCALI

Lo zodiaco nel piatto al ristorante Le Rune

Nuovo appuntamento domani sera alle 21, al ristorante Le Rune, in Vico Domoculta, in Via XXV Aprile, con le serate dedicate ai segni zodiacali. Domani sera si festeggiano i nati sotto il segno del Leone con un ricco menu a base di pesce e tanti omaggio. Costo della cena, tutto compreso, lire 60 mila.

DANZE

L'orchestra di Nicola Congiu a Villa Porticciolo

Nicola Congiu e la sua orchestra saranno ospiti, domani sera alle 22, del dancing Villa Porticciolo, al Parco Casale di Rapallo.

RAPALLO

«Mitogenia» di Genta alla Galleria degli Artisti

Si apre oggi nella sede dell'associazione degli artisti «La Galleria», in Via Venezia 107, a Rapallo la personale dello scultore Alessandro Genta.

PORTO ANTICO

Il jazz di Betty Ilariucci all'Arena del Mare

Concerto jazz di Betty Ilariucci e il complesso, questa sera alle 21,30 all'Arena del Mare del Porto Antico, a cura del Louisiana Jazz Club.Ingresso libero.

CABARET

I Soggetti Smarriti a «Ridere d'agosto»

Show dei Soggetti Smarriti, giovedì sera, alle 21, alla rassegna di teatro comico «Ridere d'agosto ma anche prima dal Teatro Garage. [m. b.]

Autografi e confidenze gastronomiche Rudy Ciuffardi (Polpo Mario) per lui, pesce doc al San Marco con Tino Barbera per lei, poi tutti a Portobello

Rod Stewart e Petra Brando: Sestri is beautiful

La rockstar e la figlia di Marlon domenica a spasso per la Bimare

Mauro Boccaccio

Dalle favole per bambini di Hans Christian Andersen a quelle, per adulti, dei grossi nomi dello spettacolo che sempre più spesso, da Portofino e dalla Costa Smeralda fanno rotta su Sestri Levante. Ma anche per chi la sera arriva in auto e tenta - missione impossibile - di raggiungere un parcheggio, la meta è sempre la stessa, il porticciolo. E' qui che sabato pomeriggio, da un bellissimo Riva Superamerica, è sbarcato Rod Stewart, con fidanzata e seguito per prendere un gelato al bar della Piscina dei Castelli, ed è ancora un locale del porticciolo, lo Schooner, dove in serata il patron Tino Barbera, ha scoperto, sorpreso, Petra Brando, giovane figlia di Marlon Brando che fa l'avvocato a Londra, con il produttore cinematografico Stefano Gallini che a Los Angeles sta realizzando un film horror ispirato a «Romeo e Giulietta» dove reciterà anche Salman Rushdie, lo scrittore dei famosi «Versetti Satanici».

Petra Brando e fidanzato al San Marco: si riconoscono Rudy Ciuffardi e Tino Barbera

Sia per Rod Stewart, sia per Petra Brando, Sestri Levante «è beautiful». Al punto che entrambi, sia pure senza farsi vedere in giro, ieri sera hanno assistito alla «Barcarolata» e ai fuochi nella Baia di Portobello.

Petra Brando e i suoi amici hanno cenato al San Marco, Rod Stewart, con la sua tribù al seguito, ha invece puntato deciso sul Polpo Mario, in carrugio. Da Rudy Ciuffardi ha voluto sapere tutto della storia famoso polpo, poi, dopo un drink di mohito a base di fresca, con la scusa di far vedere il a suo proprietario un ristorante, ha chiesto di poter in cucina di parlare con gli chef. Ciuffardi lo ha omaggiato del libro «Vissi e di polpo» e Rod Stewart ha voluto a tutti i costi che glielo autografasse. Poi, è arrivato il momento delle fotografie e l'arrivederci alla prossima puntatina a Levante, prima di fare un salto al vicino «Milleluci» per vedere la conclusione del Gran Premio automobilistico di Germania.

E per rimanere ai personaggi di rinunciare ai collegamenti virtuali con il Gotha dello showbusiness, c'è da ricordare la festa-concerto per il compleanno di Bruno Lauzi, che si terrà al Grand Hotel dei Castelli la sera del 7 agosto. Bruno Lauzi è nato l'8 agosto 1937, lo stesso giorno e lo stesso anno del «Piccolo Grande Uomo»: Dustin Hoffman.

Rod Stewart ha voluto sapere tutto della straordinaria storia del Polpo Mario

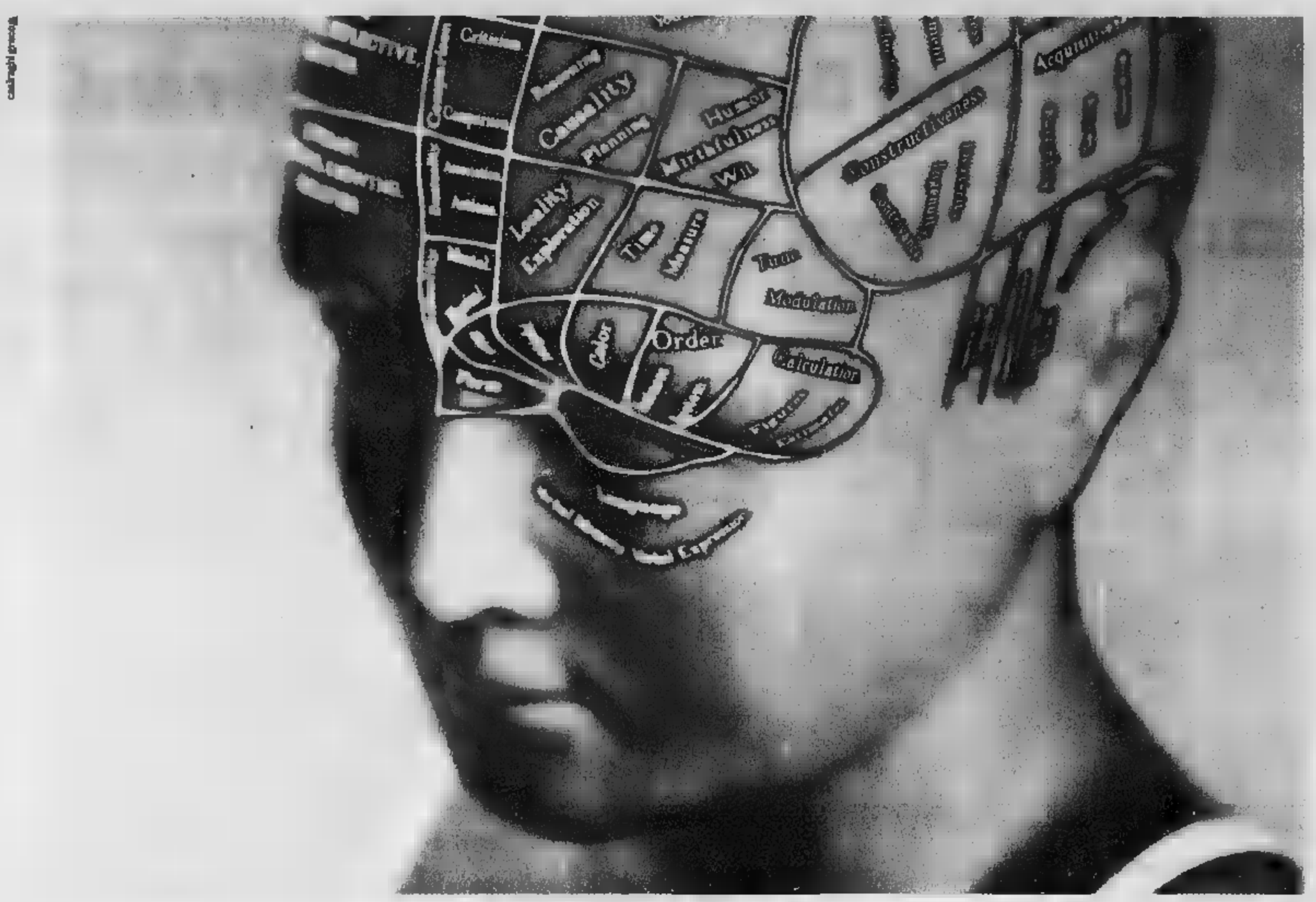

Andiamo in Borsa con oltre 100.000 clienti e un milione di idee.

Il 30 luglio 1996 Luigi Orsi Carbone ha una grande idea: il TeleFox, un minicomputer che consente ad aziende e famiglie di scegliere l'operatore telefonico per loro più conveniente. Per lanciarlo, con altri imprenditori, fonda Planetwork: un dipendente ■ zero clienti.

Oggi il gruppo ePlanet ha 225 dipendenti e oltre 100.000 clienti di cui 30.000 imprese, tra le quali Giorgio Armani, CED Borsa, Marzotto e Pirelli.

ePlanet sta cablando i principali capoluoghi di provincia e distretti industriali d'Italia per portare la fibra ottica direttamente nelle aziende e offrire servizi integrati di telefonia, Internet ■ dati.

Con Andersen Consulting ha realizzato una alleanza per l'accesso e l'utilizzo via WEB di applicazioni informatiche (ASP) e lo sviluppo di piattaforme di e-commerce per le piccole ■ medie imprese.

Con AEM, Banca di Roma, Ifil e altri prestigiosi partner ha promosso Dix.it, il consorzio per l'UMTS, i cellulari di terza generazione.

I risultati ottenuti finora non sono un traguardo ma il punto di partenza per la realizzazione di altre grandi idee.

TELEFONIA INTERNET DATI VIDEO

www.eplanet.it

eplanet THINKING PEOPLE

Comune di Pietra Ligure

Presenta:

LIGURIA "LA RIVIERA"

QUESTA SERA 1° AGOSTO - PIAZZA XX SETTEMBRE
ORE 21,30

IRENE GRANDI
IN CONCERTO

INGRESSO LIBERO

Direzione artistica: ECCOC

In collaborazione con: LA STAMPA

Il Sindaco
Comm. Giacomo Accame

a Imperia e Savona si legge il doppio

Che cosa c'è di più interessante che leggere un quotidiano al giorno? Leggerne due. La Stampa e Tuttosport ve ne danno la possibilità ad un prezzo straordinariamente vantaggioso. Potrete così sapere tutto su che cosa succede nel mondo, senza rinunciare al piacere di un'approfondita informazione sportiva. Comodo, no?

LA STAMPA e **TUTTOSPORT**

I lettori delle province di Imperia e Savona possono scegliere di acquistarli **ogni giorno insieme a sole 2.000 lire.**

L'iniziativa non è valida per gli abbonati.

Parla la prima testimone di giustizia uscita da una famiglia della 'ndrangheta

«Io, rinnegata anche da mia madre»

Le hanno ucciso un fratello ■ il marito
Ora vive nascosta e sotto protezione

Alberto Gaino

«Sono la sorella di Stefanelli Antonio e la nipote di Stefanelli Antonino, entrambi uccisi il primo giugno 1997, e sono anche la vedova di Marando Francesco». Cominciò con queste parole la collaborazione con l'autorità giudiziaria di Maria Stefanelli, la prima testimone di giustizia uscita da due famiglie di 'ndrangheta, la sua e quella del marito che avevano iniziato a colpirsi senza pietà.

Persino la madre l'ha rinnegata, forse solo per proteggere gli altri figli dalle mani lunghe della vendetta. Maria vive nascosta ■ ■ sua bambina, a ■ volta protetta da una nutrita scorta. Ha 35 anni e l'espressione dura di chi ha già visto tutto e consumato ogni ■. Ma se incroci quegli occhi t'accorgi che appartengono a una persona braccata. I capelli hanno un taglio maschile e anche il viso dai tratti ■ sembra esprimere «la scelta da ■ contro ■». A Maria han■ bruciato l'auto nella terra di nessuno in ■ vive da due ■. E' ■ minacciata e blandita: ■ zio materno, ginecologo a Roma, l'ha contattata per telefono e le ha promesso per conto di quelli là che nessuno le avrebbe fatto del male. «Sei giovane e devi vivere. Sono disposti a darti ■ milioni».

A Torino, ■ anno prima, aveva saputo da un guardaspalle del fratello e dallo zio che i due ■ stati uccisi insieme a una ■ persona. ■ da chi. «Conosci pure gli assassini di mio marito?» chie■ lei su ■ panchina sotto la cupola dell'ipermercato Le Gru di Grugliasco mentre l'uomo si guardava intorno freneticamente. Come chi ■ aspetta un a■ dietro ogni angolo. «Non so niente», le mentì dopo i fratelli.

Le hanno bruciato l'auto ■ continua a ricevere minacce miste a blandizie Uno zio di Roma le ha promesso duecento milioni se lei smetteva di collaborare

«Quella sera telefonai in questura cercando di camuffare la ■ ■, per dare ■ notizia in forma anonima. Tempo dopo, cominciò a confidarsi con un maresciallo dei carabinieri della stazione di Varazze, dove Maria si era trasferita in seguito alla scomparsa ■ marito. Poche parole per volta, ma rivelatrici e, mentre il sottufficiale coltivava il colpo investigativo di tutta una carriera senza farne cenno ai superiori, a Torino fu liquidato anche ■ guardaspalle che aveva rivelato a Ma■ come e dove erano scomparsi il fratello e lo zio ■ lei. Il primo interrogatorio della donna e di alcuni giorni dopo, ■ ■ febbraio ■998.

Erano trascorsi sette mesi dall'esecuzione ■ Antonio e «Nino» Stefanelli che Maria e la procura della Repubblica attribuiscono al cognato Domenico Marando, in base ■ racconto fatto a lei dall'ultima vittima di questa faida. ■ guardaspalle Roberto Romeo. Il marito della donna, Francesco, era ■ a sua volta assassinato nell'aprile del 1996: il suo cadavere ■ trovato carbonizzato ■ un bosco della Val di Susa il ■ maggio successivo. Più recentemente si è suicidato nel carcere di Alessandria Rocco Stefanelli, un altro fratello di Maria. Ha lasciato ■ un biglietto: «Solo mi avete lasciato tutti e solo me ne vado.... Chiedo scusa solo a te. Un ■acio alla ■■ bambina... Ho ucciso mio cognato. Chi ■■ per averlo fatto!». Pure lui ■■■ deciso di collaborare con l'autorità giudiziaria e la sorella era la sola persona rimastagli. ■■ ■■ le aveva rivelato il suo segreto.

Il processo contro la cosca si svolge davanti alla Corte d'assise presieduta da **Alberto Bernardi**

Anche Antonio Stefanelli, sospettato dai cognati, aveva sempre negato con Maria e lei, credendogli, la difendeva con la famiglia del marito. Nata ad Oppido Mamertina, nella Calabria profonda, aveva respirato la cultura omertosa di quella parte chiusa nella casa dei suoi futuri trafficanti di droga che avrebbero messo radici nella Riviera di Ponente. Sposando un Marando, clan di Platì trapiantato a Volpiano, Maria sapeva che sarebbe andata incontro a un'esistenza tutt'altro che tranquilla. E nel 1995 seguì il marito, latitante dopo un'evasione, sulle montagne dell'Aspromonte. Ma forse ■■ si aspettava il peggio, come chi, immerso in una realtà di morte, ne riconosce il segno solo quando ne è tocca■. Tanto meno si sarebbe attesa di ritrovarsi oltre, ■■■ è stato per ■ diventando una vedova della vita. Rintanata chissà dove. Ha raccontato tutto e preso atto ogni volta «che mia madre ha smentito... ■■ fratello ha smentito... mia sorella ha smentito». Per paura di un'ulteriore vendetta dei più forti rivali. «Madre coraggio» di un tempo di agguati, omertà, di morti di droga e per la droga, Maria Stefanelli ha attraversato sino in fondo quel territo■ di sangue e vendette, e ■ donne che piangono in silenzio i propri uomini.

INDAGINE SUL DERAGLIAMENTO

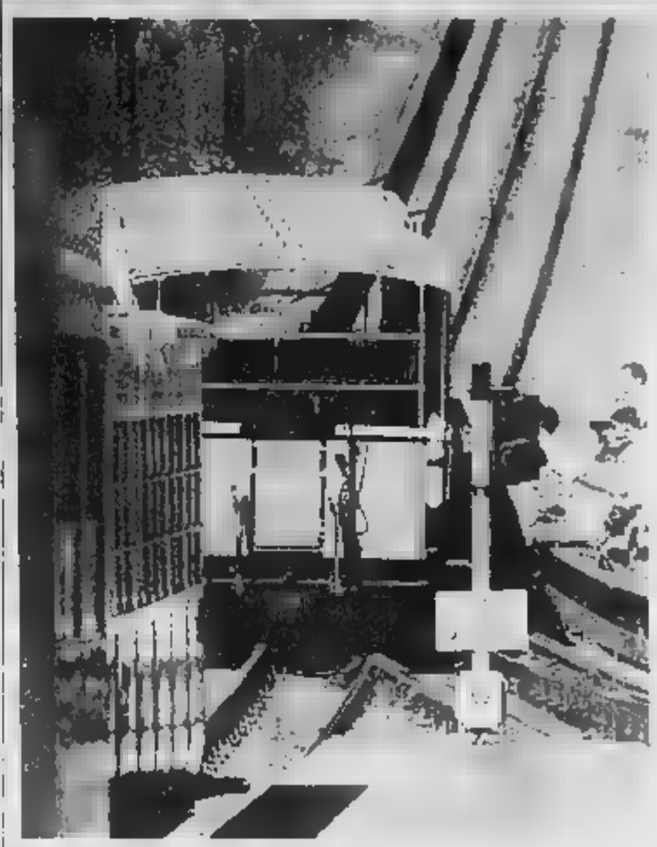

La cremagliera finisce in Procura

Potrebbe avere una spiacevole coda giudiziaria il deragliamento del trenino a dentiera Sassi-Superga, che domenica pomeriggio ha lasciato a bocca asciutta centinaia di turisti che speravano di raggiungere la Basilica con gli antichi vagoni tranviari dell'Atm. Il procuratore aggiunto Raffaele Guariniello ha infatti aperto un'inchiesta per accertare se sia stata garantita la sicurezza nei pubblici ■■■ e se al termine degli ingenti lavori di ristrutturazione della linea a cremagliera (costati circa 23 miliardi) sia stato effettuato un corretto collaudo dei binari e degli scambi.

La tranvia a dentiera è tornata in funzione il 1° luglio dopo due anni di lavori, durante i quali è stata rifatta la linea e sono stati completamente revisionati i vagoni e le stazioni di partenza e arrivo. Nel primo mese di esercizio la Sassi-Superga ha trasportato oltre 15 mila passeggeri, con punte di 1.500 la domenica e nei giorni festivi.

Un bambino è sballottato fra Roma e Torino e fra aule di tribunali dopo la separazione di padre e madre

Luca divide genitori e giudici

Sentenze opposte sul suo affidamento

Giorgio Battario

Storia di genitori incapaci di trovare un accordo fra loro, se non altro per il bene del figlio. Storia di Tribunali che prendono decisioni opposte e contrapposte. E soprattutto storia di un bambino di 8 anni sballottato fra Roma e Torino, fra madre e padre, fra aule di giustizia e servizi sociali.

C'è tutto questo nella vicenda purtroppo non a lieto fine di Luca, ■■ ragazzino di Roma affidato al padre, portato a Torino dalla madre e adesso in bilico fra le due città ■ attesa che ■ concluda un'incredibile iter giudiziario che ha già coinvolto Tribunale dei Minori e Corte d'Appello della Capitale; Tribunale dei Minori, Corte d'Appello, Procura della Repubblica e giudice tutelare di Torino. Oltre a carabinieri, assistenti sociali e consulenti in psicologia.

L'odissea di Luca inizia a fine '97 quando il Tribunale dei Minori di Roma, in seguito alla separazione dei genitori, decide di ■■ al padre Paolo M., un imprenditore edile che vive a Frascati. La madre ■■■ Rita P., agente ■ polizia penitenziaria in servizio a Verbania e successivamente a Torino, ricorre alla Corte d'Appello ma non riesce a far modificare l'ordinanza ■■ Tribunale: il bambino deve rimanere a Frascati e ■ potrà averlo con sé soltanto a Natale, Pasqua e durante le vacanze estive.

L'odissea del piccolo dura da quando la coppia non è riuscita a trovare un accordo sul figlio

Sembra una soluzione dolorosa ma definitiva, invece Anna Rita ■■ ■ arrende. Nel luglio dell'anno scorso la donna preleva il figlio per le ferie, ma quando scade il periodo Luca non torna a ■■■. Da Torino arrivano certificati medici su certificati medici, dicono che il bimbo è malato e non può affrontare il viaggio per Roma. Nel frattempo la donna (assistita dall'avvocato Enzo Saterialo) presenta una denuncia al Tribunale dei Minori ■ Torino, accusando l'ex convivente ■ maltrattamenti, e lo denuncia ■■■ Procura, affermando di essere stata picchiata e insultata da Paolo M.

L'autunno è decisamente caldo. Da Roma arriva ■■ provvedi■■■ della Corte d'Appello che respinge l'istanza della donna e conferma l'affidamento del bambino al padre, ma intanto Anna Rita iscrive Luca alle ■■■ elementare in una ■■■■ torinese e ■ rifiuta di riportarlo indietro. A novembre giunge anche una sentenza ■■ Tribunale dei Minori subalpino, che invece dispone l'affidamento temporaneo alla madre. Paolo M. (che da luglio non ha più visto il figlioletto) ingaggia un detective e riesce a scoprire dove vive e quale scuola frequenta. Fa la spola fra Torino e Frascati, si affida all'avvocato Magda Morra e ■■ a parlare con i giudici minorili.

Il ■ gennaio di quest'anno il Tribunale fa ■■ piccola retromarcia, ordina ai genitori di collaborare con i servizi sociali e minaccia di mettere in dubbio la potestà genitoriale; mentre la Corte d'Appello di Torino (alla quale si era rivolto il padre) conferma la sistemazione temporanea in casa della madre ma al tempo stesso stabilisce che il 15 giugno Luca debba ritornare a Frascati.

Negli ultimi tre mesi si susseguono altri tre provvedimenti. Nell'ordine: il Tribunale dei Minori dispone che il bambino trascorra con il padre i primi 20 giorni ■ agosto; mentre il giudice tutelare ordina incontri fissi settimanali (che però non avvengono) e stabilisce che Luca - una volta finite le vacanze - rientri a Roma il 1° settembre. Poi, però, in data ■■ luglio lo stesso giudice tutelare constata che ■ bambino non sembra aver intenzione di trascorrere le ferie con la famiglia di Paolo M. e richiamandosi ai nuovi orientamenti della Cassazione, che tengono ■■■ anche del parere del minore, si rifiuta di disporre l'accompagnamento «coatto». La sentenza si conclude ■■ l'invito ai genitori «di rivolgersi a un Centro di mediazione familiare e di seguire le indicazioni degli esperti».

Fine dell'ultima puntata. Il prossimo episodio andrà in onda al termine delle vacanze estive.

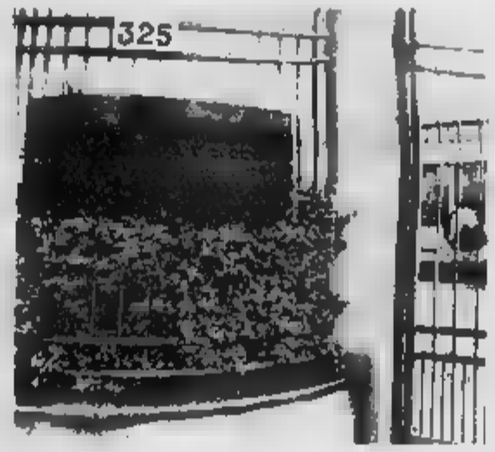

Nella vicenda sull'affidamento ■ bambino ■■■ intervenuti anche Procura e Tribunale dei minorenni di Torino

IN BREVE
PIEMONTE LIGURIA VALLE ■■■ STA

Alluvione, no delle banche ai mutui agevolati

ALESSANDRIA. La legge che permette alle imprese alluvionate nel '94 di rinegoziare i mutui, portando il tasso d'interesse dal 6 all'1,5% ■■■ viene accettata dalle banche, la cui associazione (l'Abi) ha fatto ricorso al Tar del Lazio. Sono interessati 4200 imprenditori in tutto il Piemonte, di cui 2000 nel solo Alessandria. L'unica banca che per ora rinegozia i mutui è proprio la Cassa di Risparmio cittadina. La situazione è stata discussa ieri in Comune, presenti comitati alluvionati, amministratori e parlamentari. La Regione, che ha chiesto un incontro urgente con l'Abi, appoggerà il Governo nella causa al Tar e istituirà uno sportello per aiutare le aziende alluvionate nelle trattative con le banche.

Al collaudo la prima motrice restaurata

BIELLA. Dovrebbe essere collaudata oggi la prima motrice restaurata dalle Fs a spese (anche) della Provincia. Ma la guerra con le Ferrovie è tutt'altro che finita. La giunta Scanzio ha sempre intenzione di chiedere i danni per il mancato rispetto della convenzione siglata nel '98. La scorsa settimana un dirigente Fs ha parlato col presidente, che però non cambia idea: «La procedura legale va avanti».

Peperoni astigiani contro tutti

COSTIGLIOLE D'ASTI. Peperoni a confronto oggi con il laboratorio del gusto di Slow Food nell'ambito della mostra mercato del capoluogo d'Asti. Quest'ultimo sfida, alle 15, esemplari di Campania, Carmagnola e Olanda in programma valutazioni tecniche e degustazioni. La sentenza prima della premiazione dei produttori alle 18 in piazza Bovetti, che esporranno il «quadrato» dalle 9.30.

Da Parigi ■■■ 740 grammi ■ cocaina nel bagaglio

DOMODOSSOLA. La guardia di finanza di Domodossola ha arrestato una cittadina del Ghana residente in Francia che viaggiava con 740 grammi di cocaina pura. La donna, che si trovava sul treno notte Parigi-Venezia, è stata fermata alla stazione di Domodossola durante i controlli doganali. I militari, non convinti delle risposte sui perché del suo viaggio in Italia, hanno controllato il bagaglio, scoprendo in alcune confezioni di prodotti ■ igiene intima delle bustine di cellophane contenenti la cocaina. In tutto ■■■ grammi, più altri 140 celati nella borsetta. La droga è stata sequestrata e la donna, fatta scendere dal treno, è stata sottoposta ad altri accertamenti e quindi trasferita in carcere a Novara, dov'è a disposizione dell'autorità giudiziaria.

■■■■■ dare i fondi del Comune al turismo

AOSTA. Il Consiglio comunale di Aosta ha deciso di non destinare gli ■■■ di amministrazione all'incremento di attività turistiche. ■■ proposta era stata avanzata dal consigliere Zucchi del gruppo ■■ Cdl ed è stata respinta perché, spiega l'assessore al Turismo Daniela Piassot «non è possibile utilizzare tali fondi per iniziative promozionali-turistiche».

Cervetto, in fiamme gli abiti di Carnevale

VERCELLI. Un incendio doloso ha distrutto il deposito del Comitato Carnevale Cervetto, il rione che negli ultimi anni ha conquistato il maggior numero di vittorie nelle sfilate cittadine. Sono andati distrutti alcuni costumi, il rimorchio di un carro allegorico, ■■ centinaio di sedie e altro materiale. L'ingresso è stato forzato ed è stato appiccato il fuoco.

Ha trascorso metà della ■■■ vita in carcere: non ■■■ un santo ma non ho mai venduto droga

«E adesso non chiamatemi nonno eroina»

Va agli arresti domiciliari l'uomo di 75 anni accusato di spaccio

Massimo Numa

Fortunato Andolina, 75 anni, è ■■■ ■■■stato per spaccio ■ droga (due dosi di eroina, cedute rispettivamente per 30 e 35 mila a due giovanissimi tossicodipendenti torinesi) dagli agenti del commissariato «Dora Vanchiglia». E' ■■ppo vecchio per la galera e i giudici lo hanno ■■■■ agli arresti domiciliari nella sua ■■■ in affitto ■■ Comune, di via Bonelli 1, 66 mila lire al mese d'affitto, quar■ piano, alle spalle di piazza Filiberto. Ieri è stato convalidato l'arresto.

Più della metà della sua vita l'ha trascorsa in carcere. Quarant'anni di galera e oggi la galera è un monolocale ingombro di rifiuti. Piccolo, minuto, capelli e barba incolta. Spacciatore ■ 75 anni? «Infami. Due infami mi accusano perché gli spacciatori sono loro. Io lo so, perché passo le mie giornate a Porta Palazzo e so tutto di quel che accade ■ ■■■. E cinque milioni, i ■■■ risparmi, mi hanno sequestrato...».

E' un fiume in piena. Il più vecchio pusher di Torino: «Dunque, quattro anni fa, prendo dall'Inpa 24 milioni di pensione arretrata. Soldi in banca non ■■ ho e quel che restava era qui, ■ un cassetto. M'erano rimasti appunto i cinque milioni, con la mia pensione compresa, circa 700 mila lire al mese. E ora sono alla fame. Se non fosse per i vicini che mi danno qualcosa... Devo pagare l'affitto, le bollette, come faccio?».

E' dal 28 luglio, il giorno dell'arresto, che Andolina passa le sue giornate in via Bonelli. «Mi accusano gli infami. E diciamolo: io a Porta Palazzo ■■■ qualcosa, mi ■■■ una collanina, mi vendo un telefonino,... ma droga no. Non voglio rovinare i ragazzi che potrebbero ■■■re miei nipoti». Però, nel libro mastro dei precedenti penali la parola droga compare più di una volta: «Una sola, poca roba, il ■■■■ l'ho fatto per qualche rapina. Reati seri, ■■■ allora ero un bambino. Gli spacciatori mi avevano chiesto di fare da tramite con i tossicodipendenti. Mi davano cinquemila a bustina, non ho voluto. Mi bastavano per vivere la pensione e i miei risparmi». Frutto della drog■ «Meché. L'ho già detto, bastava controllare se è vero o no che l'Inpa mi diede gli arretrati. Le sembra ■ ■■■ ■ uno che vende l'eroina?».

■■■■■ vive ■■■ in condizioni pietose. ■■■ questa ■ un'altra storia. In realtà la polizia lo ha bloccato un istante dopo il passaggio della bustine di droga. «Sì, mi ■■■ sentito ■■■ mano sulla spalla. Fortunato, questa volta ci sei. Vieni in questura, dicono. Avevo nel portafoglio quattrocento mila. Esco ■■■■ ■ ■■■ ■■■ quella cifra. I soldi mi servono per i miei affari, ci arrotondo la pensione, sono pure malato».

E la famiglia? «Solo mi hanno lasciato. Tutti. E ora sono qui, ho bisogno d'aria. Non posso stare a casa tutto il giorno. Qui fa freddo d'inverno e caldo d'estate» Ha il corpo segnato dai tatuaggi, risalgono a un tempo in cui non erano di moda. Nomi di donna, Maria, Debora («E' mia figlia»), la pelle bruciata da un ago che ha seguito percorsi incerti. Ricordi del tour nelle carceri di tutta Italia: «Mi vergogno di essere agli arresti per lo spaccio. Sono vecchio ma non rimbambito. Se qui cinque milioni fossero arrivati dall'eroina, non li avrei certo tenuti in casa. Non mi va di passare per fesso ■■■ gli amici». ■■■ vero, ma contro ■■■■ Fortunato ci sono le testimonianze dei due tossici. Le dosi, hanno detto, le hanno comprate da lui, dal «vecchio».

Per il lavoro festivo

In agitazione i dipendenti Ikea di Grugliasco

I dipendenti ■■ supermercato dell'arredamento Ikea hanno dichiarato lo ■■■ di agitazione contro la proprietà del gruppo svedese. ■■ protesta, partita dalla sede ■ Grugliasco, ■ è ■■■■ in tutti gli stabilimenti ■■ gruppo presenti in Italia. Sindacati e rappresentanti della proprietà si ■■■ incontrati nei giorni ■■■ ■■ discutere ■■■ vertenza aziendale, ■■ premio ■ produzione e ■ alcune agevolazioni da inserire nel contratto integrativo. Ma l'accordo non ■ stato raggiunto e si ■ ■■■■ ■ ■■■ rottura delle trattative. Al centro dello scontro c'è il lavoro festivo che - secondo i dipendenti - dovrebb■ ■■■■ facoltativo e ■■■■ ■ ■■■. Una ipotesi non ■■■■■ dalla proprietà, come ha riferito ■ delegato sindacale della Cgil, Aziz Ezzaaf, in Italia da dodici anni e magazziniere a Grugliasco da dieci. Dice il sindacalista: «Se la questione non verrà risolta entro i prossimi giorni proclameremo uno sciopero nazionale».

PROGRAMMI RTL TORINO

TO 94.400 Mhz CN 94.300 AT 91.800 VC 88.100 VB 94.500

Giornale Radio del Piemonte (in collaborazione con La Stampa): ore 6 - 7 - 8 - 9 - 10 - 11 - 12 - 13 - 14 - 15 - 16 - 17 - 18 - 19 - 20 - 21 - 23' minuto ore 6.30 Oroscopo, 7.30 Sport, 8.30 Lavoro Concorsi, 9.30 Salute Salute Bellezza, 10.30 Borsa, 11.30 Folklore, 12.30 Città Storia Vie, 13.30 Sport, 14.30 Musica, 15.30 Spettacolo, 16.30 Appuntamento, 17.30 Oroscopo, 18.30 Economia Lavoro, 19.30 Sport, 20.30 Sport, 0-6 Abbadino quotidiana, 6.05 Previsioni del Tempo, 6.25 Prima Pagina, 6.40 Rassegna Stampa, 6.50 Viabilità, 7.50 Polizia Stradale, 8.05 Prima Pagina 20 anni prima, 8.50 Viabilità, 9-12 Musica e notizie, 9.10 Previsioni del Tempo, 9.50 Viabilità Aeroporto, 10.10 Previsioni del Tempo, 11.00 Viabilità Ferrovie, 12-15 Musica e Notizie, 12.10 Temperature, 13.50 Viabilità Polizia Municipale, 15-18 Musica e Notizie, 15.10 Previsioni del Tempo, 15.50 Viabilità ferrovie, 16.50 Viabilità Polizia Municipale, 17.10 Previsioni del Tempo, 18-21 Abbadino Quotidiana, la diretta de «La Stampa»; 21-24 Musica e Notizie; 24-0 Notturno Musicale

AREA CASA

PROFESSIONISTI IMMOBILIARI

ALBISSOLA tel. 019-480679
(SV)

- **Albissola** in collina, splendido appartamento di 100 mq. con 120 mq. terrazzo, vista panoramica. Rif A/15.
- **Albissola** appartamento centralissimo di 120mq III° piano Richiesta L. Rif.A/37
- **Albissola Capo** a 50 metri dal bilocale di 50mq appena ristrutturato, termoautonomo, II° piano. Ric. L. Rif.A/49
- **Albissola Marina** in collina bilocale con splendida vista panoramica ampio box. Ric. L. Rif.A/50
- **Albissola Marina** 50mt dal appartamento 90mq, terrazzo più grande balcone, termoautonomo, **L. 450.000.000** Rif.A/55
- **Albissola Marina** 500mt dal mare bilocale ultimo piano con ascensore, soffitta Ric. **L. 250.000.000** Rif.A/59
- zona "Bruciati" basso appartamento di 95mq con vista mare, cantina giardino Ric. L. Rif.A/58

SAVONA tel. 019-811700
Pietro Giuria, (SV)

- **Savona** prossimità porto, ampio bilocale ristrutturato balcone. Piccolo anticipo + rata mutuo pari Lire 590.000.
- **Savona** vicino stazione, bilocale II° piano, totalmente ristrutturato, termoautonomo, dispensa e balcone. Richiesta **L. 210.000.000**
- **Savona** zona Valloria bilocale in stabile ordinato, secondo piano con ascensore, termoautonomo, splendida vista. **Vero**
- **Savona** zona Valloria bilocale ristrutturato , dispensa, balcone cantina, termoautonomo, vista **L. 235.000.000**
- **Savona** vicino mare ampio trilocale 90mq., due balconi, termo autonomo. Richiesta **L. 245.000.000**
- centralissimo, piano alto con ascensore, quadrilocale termo autonomo, due balconi. Richiesta L.
- **Spotorno** ville mono bifamiliari di costruzione, in contesto unico e prestigioso a partire da **L. 360.000.000**

PIETRA LIGURE tel. 019-618617
Corso Italia, 46 - 17027 Pietra Ligure (SV)

- **Pietra Ligure** in pieno centro bilocale ristrutturato nuovo, termo autonomo, vista mare. Ottima opportunità. **L. 285.000.000**
- **Pietra Ligure** in zona residenziale comoda centro e mare bilocale ottime finiture, arredato, gas autonomo, solarium, cantina, posto auto
- **Pietra Ligure** 400 mt. mare ampio bilocale con balcone vista mare. **L. 235.000.000**
- **Pietra Ligure** 300 mt. zona residenziale, trilocale con terrazzo. Ottima occasione. Possibilità box. **L. 280.000.000**
- **Pietra Ligure** in zona comoda centro mare, bilocale, ripostiglio, balcone posto auto condominiale. **L. 265.000.000.**
- **Loano** in complesso residenz.con parco e piscina, bilocale arredato in ottime condizioni terrazzo ed ampio box. Affare.**L. 260.000.000**
- **Alassio** prestigiosi appartamenti completamente ristrutturati, a 150 mt. dal Aria condizionata e possibilità box.

ALBENGA tel. 0182-559127
Via dei Mille, 8 - 17031 Albenga (SV)

- **Albenga** entroterra, bilocale con ingresso indipendente, cucina arredata, grande terrazza, vista panoramica. Affare **L.110.000.000**
- **Albenga** vicinanze in nuovo complesso residenziale piscina, bel bilocale con terrazza vivibile e soleggiata. Affare! **L. 155.000.000**
- **Albenga** vicinanze, in soleggiata in piccola palazzina bel trilocale con ingresso indipendente, giardino, garage.**L. 200.000.000**
- **Albenga** vicino mare in residenziale, appartamento composto da: Ingresso, cucinino, soggiorno, due camere, bagno, bella terrazza vivibile, garage. **Prezzo**
- **Albenga** entroterra, in soleggiata villa composta da: cucina - salone, due camere, studio, doppi servizi, bel giardino, garage.
- **Ceriale** nuovi splendidi bilocali vista mare, residenziale, ampie terrazze o giardini. **L. 164.000.000**

DIANO MARINA tel. 0183-49[illegible]
Corso XX Settembre, [illegible] - 18013 Diano Marina (IM)

- **Diano Marina** bilocale C.so Roma 2° piano nuova ristrutturazione rifiniture lusso termoautonomo cantina **L.** Rif. Ab10
- 4 strade, bilocale mq50, ristrutturato, terrazzo, piano primo, esposizione sud **L. 300.000.000** Rif. Ab19
- **Diano Marina** S.Anna, bilocale ristrutturato a 50mt dalla spiaggia, mq45, primo piano, cantina. **L. 290.000.000** Ab21
- **Diano** bilocale vista mare, ristrutturato, cantina, posto auto. **L. 190.000.000** Rif. Ab25
- **Marina** Corso Roma, bilocale ristrutturato, balcone, cantina. **L. 340.000.000** Rif. Ab09
- **Diano Marina** trilocale in villa con giardino, ottime rifiniture, termo autonomo **L.** Rif. Ac11
- trilocale a pochi passi dal mare, termoautonomo, cantina, posto auto condominiale **L. 350.000.000** Rif. Ac15

SANREMO tel. 0184-[illegible]
(IM)

- vicino al cucina camera bagno terrazzo ristrutturato gas autonomo **L. 105.000.000**
- km 2. mare trilocale perfettamente ristrutturato **L. 125.000.000**
- Riva Ligure casa con due appartamenti adiacente.
- **Sanremo** centro Casinò bilocale ristrutturato vista panoramica. **L. 220.000.000**
- zona Imperatrice Chiesa Russa nuovi bilocali vista termoautonomi da **L. 340.000.000**
- Sanremo zona centrale in casa storica trilocale ristrutturato Lire 265.000.000
- **Sanremo** centro appartamento mq. ristrutturato e arredato nuovo **L.**

VENTIMIGLIA tel. 0184-231100
Via Mazzini, 11/a - 18039 Ventimiglia (IM)

- **Ventimiglia** pochi passi spiagge monolocale in perfetto stato con ampio terrazzo vista mare, posto auto cantina. **L. 120.000.000**
- **Ventimiglia** in zona residenziale, bilocale ristrutturato in perfette condizioni, vista ed esposizi Insuperabili. **L.**
- AREA CASA Ventimiglia TI INVITA il giorno 2 Agos all inaugurazione della nuova Agenzia di via Mazzini 11/a
- **Ventimiglia** in zona tranquilla soleggiata, trilocale in stato con ampio terrazzo, stupenda vista panoramica. **L. 270.000.000**
- **Vallecrosia** vicinissimo alle spiagge, bilocale ottimo per 5° piano con ascensore, vista aperta, **L.**
- **Sup.** A pochi metri dal confine caratteristico rustico 2 piani, terreno terrazzino. Panorama Insuperabile. **L.**
- **Bordighera** paese limitrofo, a pochi passi dalla piazza principale, stupendo alloggio ristrutturato con terrazzo. **L.**

COSTA AZZURRA tel. 0182-555621

- **Mentone** occasione irripetibile, in centro, comodi servizi, nuovi splendidi appartamenti, ampi terrazzi, prezzo inizio da **L.**
- **Mentone** sul porto, a 50mt mare, nuovi splendidi appartamenti **L. 170.000.000**
- **Beausoleil** Montecarlo, stupenda vista mare e principato nuovi meravigliosi bilocali con ampie terrazze. **L. 210.000.000**
- **Nizza** affare, centralissimi nuovi appartamenti da **L. 68.000.000** reddito locativo garantito sino 11% . Ultime opportunità. Affrettatevi!
- **Nizza** Promenade, prestigiosa,nuovi splendidi appartamenti da **L. 25.000.000** + piccolo mutuo volendo coperto da affitto garantito
- **Nizza** affare, nel cuore Piazza Massena nuovi splendidi appartamenti da **L.**
- **Nizza** vicino mare, in complesso residenziale con parco e piscina no spese condominiali, appartamenti **L. 139.000.000**

Progetto Grafico - Atti Soluzioni Informatiche di Mario Alessandro

AFFILIARSI AD AREA CASA E' SEMPLICE
PER INFORMAZIONI SULLE ZONE ANCORA LIBERE TELEFONA

Se aprire un'agenzia in franchising o possiedi un'agenzia e pensando franchising per incrementare il tuo d'affari contatta: AREA CASA Direzione Commerciale – tel. 10 linee r.a. - 0182-555677 - e-mail: albenga@areacasa.it

http://www.areacasa.it

Area Casa Agenzie in:
Genova Centro, Arenzano (prossima apertura), Varazze, Albissola, Savona, Borgio Verezzi, Pietra Ligure, Albenga, Diano Marina, Sanremo, Ventimiglia, Costa Azzurra

OSTERIA
Antico Frantoio Cessin da Ben
BORGOMARO (IM)
Giovedì, Venerdì, Sabato sera
L. [redacted]
12 antipasti, 2 primi, 2 secondi, contorni, dessert, vino, caffè, digestivo
SOLO SU [redacted]
TEL. 0335.8212982

LA STAMPA
MARTEDÌ 1 AGOSTO 2000

IMPERIA~SANREMO
E PROVINCIA

IMPERIA VIA ALFIERI 10, TELEFONO 0183 7911 FAX 0183 273106. E-MAIL IMPERIA@LASTAMPA.IT. SANREMO VIA ROMA 176 TELEFONO 0184 59001 FAX 0184 500765 E-MAIL SANREMO@LASTAMPA.IT
PUBBLICITA' PUBLIKOMPASS S.P.A. IMPERIA VIA ALFIERI, 10, TELEFONO 0183 273373. FAX 0183 273106. SANREMO VIA ROMA 176. TELEFONO 0184 501555-56. FAX 0184 501129

Osteria
Due ore di degustazione di piatti liguri a base di olio extra vergine di [redacted] di produzione propria
BORGOMARO (Im)
tel. 0335.8212982

E' Franco Barbagelata, menager genovese

Un nuovo direttore per il Mercato fiori

Roberto Basso
SANREMO

Franco Barbagelata, 38 anni, perito agrario, dal 4 settembre sarà il nuovo direttore del Mercato fiori di valle Armea. Arriva da Genova. La decisione è stata presa dall'Ucflor. Il presidente, Giancarlo Cassini, ha detto: «Il curriculum di Barbagelata è di prim'ordine. Negli ultimi 10 anni è stato direttore responsabile dell'associazione Produttori Florovivaisti delle province di Genova e La Spezia. La sua presenza a Sanremo sarà giornaliera. Dovrà vigilare sul buon andamento del mercato, far rispettare il regolamento, formare ed aggiornare l'Albo degli operatori, promuovere un'efficienza sempre [redacted]. Barbagelata ricopre il posto che prima fu di Pavarini e Bernardi. Il mercato resterà chiuso solo il giorno di Ferragosto. Per il Moac funzionerà regolarmente.

Sono stati Giancarlo Cassini (nella foto) e l'Ucflor ha scelgiere il nuovo direttore In estate il mercato sarà sempre aperto, anche durante la Mostra del «Moac 2000»

A Diano Marina bruciati scooter e auto in un palazzo del centro

Incendio a Diano: è doloso

Supertestimone: «Ho udito gli attentatori»

IMPERIA

C'è un supertestimone che confermerebbe la tesi dell'incendio doloso, nell'episodio accaduto l'altra notte in un cortile di un palazzo di Diano Marina nel quale sono andati distrutti uno scooter e [redacted]. Il fatto è successo in via Biancheri, nel centro della cittadina. I mezzi [redacted] di proprietà di C.S., 34 anni titolare di [redacted] spiaggia a Laigueglia. Qualcuno ha [redacted] primo momento la moto. Successivamente le fiamme [redacted] sono estese anche alla macchina posteggiata accanto. Il fuoco ha anche annerito [redacted] facciata del palazzo dove si trova [redacted] supermarket. Ma c'è una traccia su [redacted] la polizia sta lavorando: poco prima che scoppiassero [redacted] fiamme, [redacted] testimone [redacted] udito chiaramente due persone parlare. Una avrebbe confidato all'altra la preoccupazione che il fuoco potesse estendersi anche alle auto posteggiate. Ora le indagini stanno tentando di portare all'identificazione dei due. **[giu.gel.]**

Il luogo dove sono stati incendiati lo scooter e l'auto

Pontedassio: i carabinieri arrestano due giovani

Rubano in canonica Sorpresi dal parroco

PONTEDASSIO

Sopresi dal parroco mentre tentavano di rubare in canonica. Sono [redacted] finiti in manette dopo l'immediato intervento dei carabinieri. Domenico La Bella, 35 anni e la convivente, Alessandra Roviera, di 31 residenti a Bestagno. Ad accorgersi del tentato furto è stato don Giampiero Serrato che nel rientrare nella canonica di Pontedassio si è accorto che qualcuno aveva forzato la porta. E' allora entrato [redacted] ha visto la ragazza che stava cercando di uscire. Il parroco l'ha bloccata. La Bella è intervenuto e sono riusciti a fuggire [redacted] motorino. Ma ad aspettarli di fronte alla loro abitazione c'erano i carabinieri, arrivati a tempo di record. **[giu.gel.]**

La parrocchia di Pontedassio

Nei guai coltivatore di Bordighera: l'uomo ingaggiato si è pentito e ha confessato il piano ai carabinieri

Lo inchioda un mancato «killer»

Aveva assoldato sicario per uccidere la moglie

[redacted] Borghi
BORDIGHERA

Non era un vero killer, ma [redacted] «chiacchierone» che [redacted] rivelato tutto ai carabinieri di Genova, facendo saltare il piano criminoso del floricoltore che lo [redacted] incaricato dell'esecuzione della moglie. [redacted] è conclusa con il fermo per «tentato omicidio» di Giuseppe Ruggiero, 62 anni, una vicenda un po' agghiacciante che si sarebbe potuto trasformare nel giallo dell'estate.

Il floricoltore, beneficiario di un'assicurazione sulla vita della moglie, aveva calcolato tutto. Aveva «assoldato» l'esecutore, un cinquantenne di nome Giovanni, per la cifra «d'occasione» di sessanta milioni, al quale [redacted] fornito anche l'arma. Per sé aveva costruito un alibi incrollabile: farsi vedere nel bar che solitamente frequenta. Tutto era dunque organizzato meticolosamente. L'omicida avrebbe dovuto agire sabato pomeriggio, scaricare una raffica di colpi contro la schiena della donna e poi, prima di scappare, mettere tutto a soqquadro per simulare una rapina. Ma il killer, per fortuna, [redacted] ce l'ha fatta. Uccidere non [redacted] suo mestiere, e invece [redacted] agire [redacted] chiamato i carabinieri, mentre si trovava a Genova. Consentendo di fermare Ruggiero con l'accusa di «tentato omicidio».

Il mancato omicida ha preferito rivolgersi ai carabinieri [redacted] capoluogo, che stentavano a credergli: «Abbiamo dovuto verificare tutto perchè poteva essere un discorso calunnioso, dietro poteva esserci un'altra storia, completamente diversa. In realtà, mano a mano che siamo andati avanti, [redacted] questi quattro giorni, abbiamo [redacted] soltanto riscontri e conferme», afferma il maggiore Filippo Ricciarelli, comandante del Nucleo operativo dell'Arma a Genova.

Il floricoltore avrebbe promesso [redacted] 60 milioni in cambio dell'«eliminazione» di sua moglie. Dieci li aveva già consegnati, come prestito, e non li aveva voluti indietro, dicendo che ne avrebbe dati altri cinquanta in cambio di un «favoretto». Il debitore aveva piccoli precedenti e condanne, [redacted] già stato in [redacted] ma [redacted] per omicidio. Aveva [redacted] anticipo i dieci milioni per far fronte alle spese imminenti, dopo aver superato grosse difficoltà a seguito di vicende giudiziarie. Era comunque riuscito a recuperare i soldi per restituirli, ma l'idea [redacted] poterseli tenere e averne addirittura altri era molto allettante. Il prezzo, però, era uccidere una donna che neppure conosceva.

Inizialmente il reato avrebbe dovuto essere consumato venerdì 21 luglio, ma il sicario improvvisato non era convinto, [redacted] era reso irreperibile dal mandante. Tutto era [redacted] rinviato a sabato, dopo le 15. Giovanni alla fine non se l'è sentita, e ha informato i militari del capoluogo ligure. L'operazione è scattata nove giorni fa. [redacted] piano potrebbe essere stato [redacted] una polizza contro gli infortuni, un premio di 60 milioni pagabile anche in caso di morte violenta della donna. Ma non soltanto. In ballo c'erano beni immobili e [redacted] proprietà, per la maggior parte intestate alla moglie di Ruggiero. Considerata la collaborazione con le forze dell'ordine, il mancato e pentito killer potrebbe cavarsela con la semplice accusa di «porto abusivo di arma da fuoco».

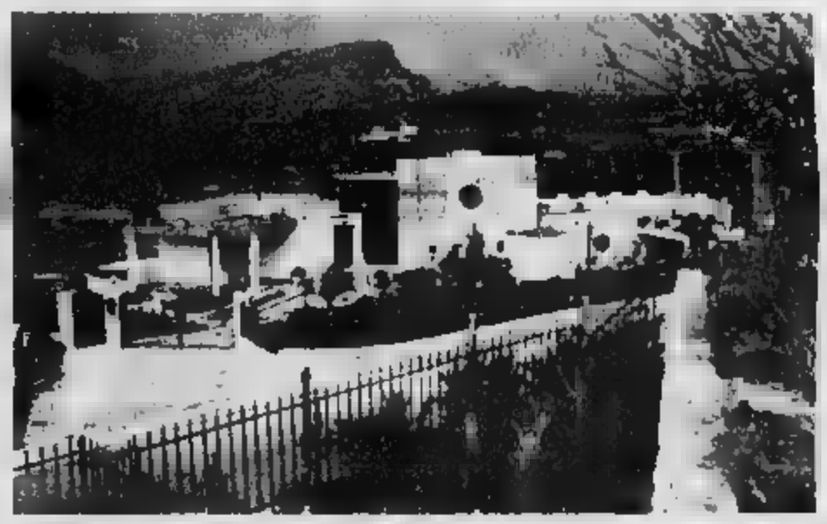
Qui di fianco la villa dei coniugi Ruggiero in via Generale [redacted] Bordighera. In destra il maggiore Filippo Ricciarelli del Nucleo operativo dei carabinieri del Genova, che ha raccolto la confessione del killer pentito. In alto la pistola e le munizioni che dovevano servire all'assassinio (foto Marco Cavo)

Ora il primo interrogatorio

L'udienza di convalida dal Gip c'è riserbo sulle intercettazioni

Giulio Gavino
SANREMO

Udienza di convalida del fermo, questa mattina al Palazzo di Giustizia di Sanremo, per il presunto mandante del tentato omicidio della moglie. Dopo la notte trascorsa nel carcere di Valle Armea Giuseppe Ruggiero è atteso per le 10,30 di fronte al giudice per le indagini preliminari Anna Bonsignorio. Ruggiero, difeso di fiducia dall'avvocato Marco Ilosio di Ventimiglia, per la prima volta dal suo arresto sarà messo a confronto con le contestazioni dell'accusa, gli elementi probatori in mano al pm Francesco Pescetto emersi nell'ambito dell'indagine dei carabinieri. Si tratta, probabilmente, di un momento chiave dell'indagine, prima conferma o preludio di un ulteriore provvedimento di custodia cautelare nei confronti di Ruggiero. Il legale, che ieri si è messo [redacted] contatto telefonico con il sostituto procuratore che si occupa del caso, ha confermato l'esistenza di non meglio precisate «intercettazioni» e di dichiarazioni del «killer mancato». Tutto continua ad essere coperto dal massimo riserbo ma non è escluso che si possa arrivare in tempi brevissimi alle trascrizioni del colloquio incriminato, vero «nodo» dell'intera vicenda.

Ruggiero in passato era stato implicato in una vicenda legata ad un traffico di armi. Al processo, però, il tribunale lo aveva assolto (anche in quell'occasione era stato assistito dall'avvocato Ilosio). Le armi erano state trovate vicino a Perinaldo, in [redacted] campo di sua proprietà, ma lui non ne sapeva assolutamente nulla. A sistemarle , probabilmente, era stato qualcuno che sapeva, comunque, che l'uomo non era intenzionato ad occuparsi della campagna in oggetto. Quella vicenda rappresenterebbe l'unico precedente dell'uomo con la giustizia, un floricoltore tranquillo, che qualcuno conferma [redacted] avuto di recente qualche traversia finanziaria legata a investimenti che si erano rivelati errati.

Il comportamento processuale di Giuseppe Ruggiero, [redacted] risponderà o meno alle domande del magistrato, potrebbe portare ad un suo immediato incontro con il pm Pescetto. In proposito, comunque, è probabile che la difesa cerchi di prendere tempo, di ottenere un rinvio dell'interrogatorio in procura legato all'ipotesi di [redacted] di tentato omicidio.

A sinistra il mandante del tentato omicidio Giuseppe Ruggiero. A destra Perinaldo, il centro nel quale l'uomo che voleva disfarsi della moglie affidandosi a un sicario è finito in manette

Un uomo dal passato fosco

Il mandante fu arrestato come attentatore

BORDIGHERA

Era noto alle forze dell'ordine ed era anche già stato arrestato Giuseppe Ruggiero, il floricoltore che, forse ispirandosi a «Il vedovo», vecchio film di Dino Risi con Alberto Sordi e Franca Valeri come protagonisti, sperava di godersi la villa, i terreni e anche l'assicurazione della moglie «uccisa da ignoti ladri».

Forse si immaginava già il giorno dei funerali, con le due figlie che cercavano di [redacted] lorlo davanti alla bara di Vincenza Fonti, la moglie sessantacinquenne «tragicamente scomparsa» [redacted] lui era al bar.

Ruggiero viveva da alcuni anni in una elegante villa, fin troppo sontuosa, [redacted] prato inglese e sculture, che [redacted] si può non notare lungo [redacted] strada che porta al casello autostradale di Bordighera, in via Generale [redacted]ssi 51/a. Vicino alla casa [redacted] un'altra famiglia di floricoltori: i Barone. Alla fine degli anni Ottanta [redacted] nome di Ruggiero era stato fatto nel corso [redacted] indagini per risalire agli ignoti autori di alcuni attentati non solo ai danni della ditta, ma anche dell'abitazione dei vicini.

La vicenda aveva fatto discutere a lungo, e la Barone [redacted] stata anche ospite di «Samarcanda», la trasmissione Rai all'epoca condotta da Michele Santoro, per raccontare la sua drammatica esperienza e la [redacted] vita di «minacciata».

A seguito degli attentati, infatti, la sua casa era stata presidiata, per parecchi [redacted], dalle forze dell'ordine. Si temevano ripercussioni.

Ruggiero, di origine calabrese, abita nella cittadina delle palme dagli anni Sessanta. I carabinieri ricordano questo suo coinvolgimento nell'attentato alle serre dei Barone: era stato arrestato, processato e assolto per «[redacted] di prove». All'epoca erano state trovate tracce di esplosivo nella sua abitazione, [redacted] in seguito era stato scagionato.

Ora a Bordighera e in tutto l'estremo Ponente la gente è stupefatta: [redacted] si sarebbe [redacted] mai immaginato che una vicenda [redacted] genere potesse avere come protagonista un floricoltore riuscito a costruirsi un'attività che sembrava florida. **[d. bo.]**

Il magistrato Francesco Pescetti

AL [redacted] L'ATTESA DAVANTI A UNA BIRRA

Al complice Ruggiero aveva spiegato di mettere tutto sottosopra, nelle stanze, come se qualcuno avesse cercato soldi e preziosi. Gli [redacted] detto di uscire dalla porta secondaria e di non spaventarsi per il cane, che avrebbe abbaiato ma non [redacted]. Nel bar dove aspettava la conclusione del suo piano, a Perinaldo, i militari hanno trovato il mandante che sorseggiava una birra. Davanti a tanta gente che avrebbe potuto confermare che lui era lì quando la moglie era stata [redacted]. Quando [redacted] ha visti arrivare, il floricoltore non si è scomposto: pensava infatti che fossero lì per comunicargli la notizia della tragica morte della moglie. Anche i [redacted] non hanno pronunciato parola mentre lo [redacted] [redacted] pagnando a casa. Lui non ha chiesto dove lo stessero portando. Quando è arrivato e ha trovato la moglie, sana e salva, ha capito che qualcosa non era andata [redacted] aveva previsto. **[d. bo.]**

L'oleificio è chiuso per ferie: l'allarme alle 13, accidentali le cause del rogo. Erano in corso lavori di manutenzione

Incendio alla Carli, due vigili feriti

Fiamme in un capannone, i danni sono ingenti

Giulio [redacted]
IMPERIA

Incendio ieri mattina in un capannone dell'industria olearia «Fratelli Carli». Il fuoco è divampato pericolosamente vicino ad alcuni silo contenenti migliaia di litri di olio pronto per essere lavorato e successivamente messo in commercio. Allo stato attuale delle cose non si sa da dove le fiamme siano partite. Di certo, hanno attecchito su alcuni stracci probabilmente usati per ripulire i pavimenti dall'olio che può eventualmente fuoriuscire nel riempimento dei contenitori e lo scarico delle autobotti.

Durante l'opera di spegnimento, due vigili del fuoco sono rimasti feriti: nessuno dei due ha però voluto abbandonare le operazioni di [redacted]orso, dando un esempio di grandissimo senso del dovere. Le indagini che sono state aperte dalla polizia, insieme con i pompieri, dovranno stabilire se c'è una connessione con il fatto che proprio [redacted] quel capannone fino a circa un'ora prima dell'allarme (dato dal 113 ai vigili del fuoco), stava lavorando una squadra di una ditta privata che aveva il compito di sistemare alcuni pannelli e fare lavori di manutenzione: lo stabilimento Carli è, infatti, attualmente chiuso per ferie.

I danni, complessivamente, sono più gravi di quanto non si potesse ritenere in un primo momento.

L'allarme è scattato intorno alle 13. Una telefonata partita dalla centrale operativa della polizia al 115 dei Vigili del fuoco, informava che all'interno dello stabilimento Carli di via Garessio si sprigionava una densa colonna di fumo. Tenuto conto dell'alta pericolosità che comporta un incendio in uno stabilimento oleario, dalla caserma di via Delbecchi sono partite tutte le squadre disponibili al momento, rimpiazzate subito da altri uomini della caserma di Sanremo e dai vigili che sono stati richiamati da casa.

Nel giro di una manciata di minuti il grande cortile della Carli si è riempito di autoveicoli: quattro autobotti dei Vigili del fuoco, un'autoscala, pattuglie della polizia, dei carabinieri, dei vigili urbani. Più tardi è arrivata anche una volante del 117 della Guardia di Finanza.

I Vigili del fuoco hanno immediatamente ispezionato il capannone da cui fuoriusciva il fumo: indossando gli autorespiratori sono entrati. Il rischio, come si capisce, era enorme: se le fiamme avessero in qualche modo intaccato uno dei silo pieni d'olio, la situazione sarebbe potuta precipitare, nonostante i sistemi antincendio in dotazione all'azienda. Per fortuna, grazie al loro tempestivo intervento (come, senza retorica, accade sempre per i Vigili del fuoco, vera, unica, spina dorsale del soccorso in Italia) il peggio è stato scongiurato.

Irrorando il capannone con migliaia di litri d'acqua, i pompieri hanno avuto ragione delle fiamme, anche se fino al tardo pomeriggio una squadra è rimasta sul posto per i controlli. Nonostante ciò, nel lasso di tempo tra l'allarme e l'arrivo dei Vigili, il fuoco è riuscito a divorare molti attrezzi e oggetti che si trovavano all'interno. Il calore ha lesionato due abbaini, annerito una parte dei vetri dell'edificio e letteralmente storto alcuni pannelli divisori in metallo che si sono «avvitati» su se stessi.

Allo stato attuale delle [redacted] sembra che il fumo che si è sprigionato abbia in qualche maniera danneggiato la qualità dell'olio nei silo: il liquido era al chiuso e sembra davvero improbabile che le caratteristiche organolettiche possano essersi modificate. Sarà la stessa ditta Carli, con la serietà che l'ha sempre contraddistinta, a fare le dovute verifiche e ritirare dal mercato, se lo riterrà necessario, i quantitivi di merce.

L'inchiesta procede, come detto, su due binari paralleli: [redacted] una parte quella tecnica dei Vigili del fuoco e dall'altra quella giudiziaria della polizia. Il punto di partenza resta comunque lo stesso: l'incendio sarebbe scoppiato per cause del tutto accidentali. Oggi sono attesi i primi riscontri.

Un particolare: il capannone dove si sono sviluppate le fiamme è sorto nello stesso punto dove si trovava il vecchio edificio [redacted] di proprietà della Berio. Durante la demolizione, morì un giovane operaio di Arma di Taggia, travolto dai calcinacci.

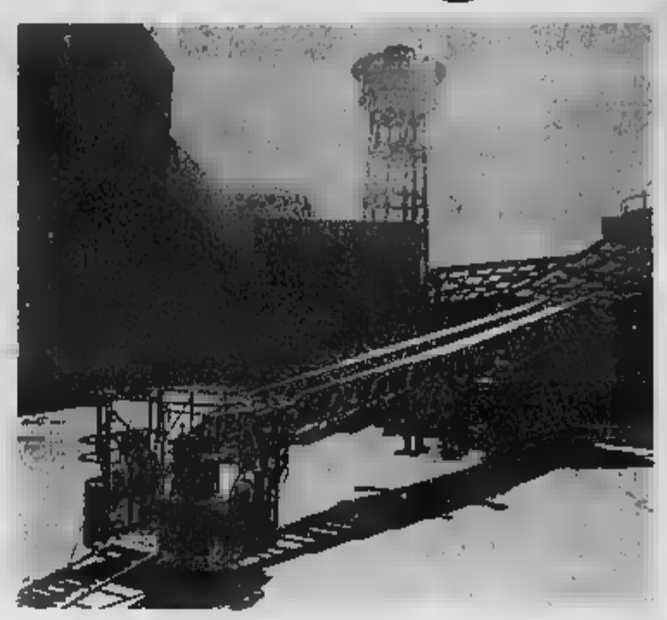

Alcuni momenti dell'opera di spegnimento dei Vigili del fuoco. L'intervento si è reso difficile per la grande quantità di fumo che si sprigionava dal capannone (FOTO CORRADO ROBERTO MARCELLO)

«IMPERIAFFARI», LUCI E OMBRE A ONEGLIA

Bene il pubblico, pochi espositori

«Siamo soddisfatti per la risposta del pubblico, un po' meno per il numero di negozi partecipanti, che potrebbero essere molti di più». Il commento di Guido Bonavera, presidente comunale della Confcommercio, mette in evidenza pregi e difetti di «Imperiaffari», appuntamento a prezzi ridotti che domenica ha raccolto 51 espositori nel centro di Oneglia. A Ferragosto, si replica a Porto Maurizio. [a. f.]

«Diffidate dei falsi vigili del fuoco»

Una diffida nei confronti di chi tenta di ottenere pubblicità a pagamento [redacted] riviste, manuali e materiale di ogni genere, facenti [redacted] al [redacted]rpo [redacted] Vigili del fuoco, è stata fatta dal comandante provinciale Davide Meta: «Nessuno è autorizzato a presentarsi sotto l'egida di questo Corpo. La nostra attività viene notificata soltanto per scritto e su carta regolarmente intestata e sottoscritta» [b. v.]

CACCIA

La Federazione approva il calendario venatorio

In una nota ufficiale, inviata oggi al presidente della Regione, Sandro Biasotti, il presidente della Federcaccia Matteo Anfossi sottolinea come il disegno di legge sui parchi, proposto da Franco Orsi, vada incontro alle speranze delle popolazioni dell'entroterra. La Federcaccia si è espressa favorevolmente anche sul calendario venatorio regionale varato dall'assessore Franco Amoretti. [a. b.]

MANIFESTAZIONE

Pedalalpi 2000: presenti 150 bikers

Una splendida giornata di sole ha fatto da cornice domenica ai 150 bikers che hanno preso parte alla «Pedalalpi 2000». Il gruppo è partito da San Bernardo di Mendatica, toccando prima Monesi e poi la vetta del Monte Saccarello, a 2.200 metri di quota. I ciclisti hanno quindi percorso in cresta la suggestiva «Cannoniera napoleonica», raggiungendo il Monte Frontè e infine sono ridiscesi in Valle Arroscia. La manifestazione si è conclusa, con soddisfazione di tutti, a Mendatica. [a.b.]

SOLIDARIETA'

La Caritas impegnata per gli aiuti al Kosovo

Il centro ascolto della Caritas di Imperia, che ha la propria sede presso la Parrocchia di Cristo Re, in via Trento, ha lanciato un nuovo appello per il Kosovo. Con un pieghevole, inviato a tutti i cittadini l'Istituto sta chiedendo l'aiuto economico di tutti. L'obiettivo della nuova raccolta di fondi è quello di incentivare un allevamento di mucche da latte e la ristrutturazione dell'ambulatorio di Priluzje. Per altre informazioni telefonare allo 0183-297686. [a. b.]

I funerali oggi alle 15,30 in Basili[redacted] di Porto

Morto Enea Fossati avvocato e politico

IMPERIA

E' morto domenica, nella sua Imperia, l'avvocato Enea Fossati: aveva 72 anni, era una delle figure più note del mondo giudiziario e politico del capoluogo. I funerali si svolgeranno oggi alle 15,30 nella Basilica di San Maurizio a Porto. Fossati se n'è andato dopo una breve malattia. A piangerne la scomparsa, la moglie Franca Magliano, assieme ai tre figli, Carlo, Margherita e Giuseppe, tutti avvocati, che proseguono insieme l'attività paterna.

Iscritto all'albo degli avvocati fin dal 1956, Fossati ha esercitato la sua professione per oltre 44 anni, distinguendosi sempre per la preparazione e capacità professionale nei diversi settori e rivestendo anche per alcuni anni l'incarico di presidente dell'Ordine professionale che gli aveva conferito, al momento d[redacted]ello dell'attività, [redacted] medaglia d'oro alla carriera.

Nel [redacted] amministrativo il legale ha fatto parte del gruppo liberale in seno al Consiglio comunale imperiese dal 1970 al 1980, rivestendo anche l'incarico di capogruppo, sempre portando nell'incombenza le sue doti di chiarezza ed incisività. E' stato anche in diverse riprese presidente del Rotary Club di Imperia, del quale ha fatto parte per molti anni. E' caratteristico della sua personalità il fatto che, al momento dell'abbandono della carriera forense, si sia ritirato in campagna, cambiando stile di vita e iniziando quasi una nuova attività come coltivatore diretto. [b. v.]

Enea Fossati, personaggio notissimo che ha esercitato l'attività forense per oltre quarant'anni ed è stato in Consiglio comunale dal 1970 al 1980, si è spento all'età di 72 anni nella sua Imperia dopo una breve malattia

Diano, una famiglia ringrazia Chirurgia

Un pensiero e un ringraziamento a tutto il personale del reparto Chirurgia Donne dell'Ospedale di Imperia, diretto con chiara professionalità e grande sensibilità dal Professor Gianluigi Pesce. Un'equipe efficiente e disponibile. Un pezzo pregiato della Sanità in Liguria.

Lettera firmata
Diano Marina

[redacted] porto di Aregai servizi insufficienti»

Siamo un gruppo di utenti del Porto Turistico «Marina degli Aregai», a Santo Stefano al Mare, e vogliamo denunciare un fatto a dir poco sconcertante. Com'è possibile dare il permesso di agibilità a una struttura che può ospitare quasi mille barche e mette a disposizione degli utenti (in alta stagione possono superare abbondantemente le mille presenze giornaliere) [redacted] servizi igienici per le donne, tre per gli uomini, uno per portatori di handicap, sei docce di cui spesso solo alcune funzionanti e cinque lavabi in tutto? Un campeggio o un villaggio turistico non potrebbero mai aprire in simili condizioni!

Questa situazione fa sì che molti utenti utilizzino tranquillamente i servizi delle proprie imbarcazioni, riversando quindi i liquami nelle acque del porto che si trasformano in una fogna a cielo aperto. Un encomio solenne va poi agli architetti per essere riusciti a realizzare, partendo dal nulla, dei gabinetti ciechi: è stato previsto una ventolina, ma assolutamente insufficiente e per utilizzarli in certi momenti sarebbe necessaria la maschera antigas. Infine la scelta di installare unicamente dei wc a tazza è il tocco finale in fatto d'igiene.

E' mai possibile che dopo oltre otto anni che il porto è in funzione nessuno abbia mai visto niente? Eppure i Carabinieri vi fanno un giro tutti i giorni, la Capitaneria di Porto ha addirittura un ufficio nella struttura, la Guardia di Finanza è sempre solerte nel chiedere i documenti agli utenti. Per quanto concerne la società Marina degli Aregai è troppo impegnata a costruire cabine marittime, parcheggi coperti, alberghi: [redacted] ha tempo oltre tutto lo considererebbe poco dignitoso di occuparsi di «cessi»! Speriamo che vengano presi provvedimenti per poter finalmente rimediare al più presto a questo grave e vergognoso problema.

Gruppo utenti «Marina degli Aregai», Cipressa

[redacted] piccola, ma sana [redacted]a Borelli»

Dopo aver letto, sul giornale di domenica scorsa, gli aggiornamenti delle vicende giudiziarie legate al caso dell'oleificio «Borelli», vorrei fare una precisazione. La nuova azienda non è affatto sorta sulle «ceneri» della precedente ditta, di cui per una ventina d'anni è stato titolare il cavalier Borelli. Quando, tra l'82 e l'83, l'ho ceduta al gruppo di cui faceva parte l'imprenditore Giuseppe Cipolla, la «Borelli» era un'azienda di piccole dimensioni (si trovava in via Pirinoli), ma seria e sana.

Salinuccio Giannelli
Imperia

Scrivere alla redazioni [redacted] Imperia, via [redacted]ori 16 (telefax 0183-273105, e-mail imperia@lastampa.it) e Sanremo, via Roma 176 (telefax 0184-500765, e-mail sanremo@lastampa.it). Per favore scrivere lettere sintetiche e prive di [redacted] offensive. Non [redacted] accettano missive anonime.

[Parte la [redacted]

118
Imperia Soccorso

AUTOAMBULANZE

Imperia: 118 (num. unico). Bordighera: 262 626. Vallecrosia: 295.455 Camporosso-Vallecrosia: 295455 Cervo - S. Bartolomeo: 406.383. Diano Marina: 494.112 Dolceacqua: 206.878. Ospedaletti: 505.050. Pieve di Teco: 36.377. Pontedassio: 279 700 Pomaretto: 328 132 Riva Ligure: 485 754. Santo Stefano al Mare: 486.000. Sanremo: 0184-505050-507710. Arma di Taggia: 0184- 41.444. Ventimiglia: 250.722 (anche amb. veterinaria).

FARMACIE DI TURNO

Le farmacie restano aperte dalle 8 alle 12 e dalle 16 [redacted] 19,30 eccetto quelle di turno. Imperia:Novaro, via Bonfante 64-66 tel 0183293723-Repagliati, corso Garibaldi 2 tel 018361682 Sanremo:Calvi, via Agosti 24 tel 0184533664 Andreoli, Corso Garibaldi 16 tel. 0184500436 Farmacie in provincia: Diano-Carvo-S. Bartolomeo, notturno comprensorio:Valini, via Sicilia 6, tel. 400902 (San Bartolomeo) Arma di Taggia: Zagoreo, piazza Eroi T[redacted], 5 tel 0184 4751[redacted] (Taggia) Bordighera-Vallecrosia:Feci, via Vittorio Emanuele 222, tel 0184261425 (Bordighera) Ventimiglia:Quaglia, via Cavour 47 tel 0184 351269 Farmacie in altri centri della provincia (l'elenco non tiene conto di eventuali turni) Camporosso: Manassero, via Vitt. Emanuele 62, [redacted] 0184258191. Dolceacqua: Muratore, [redacted] Matteotti 2, tel 0184-206.133 Ospedaletti: [redacted] Marcoz, v Matteotti 105/108, tel 0184-688 015. Pieve di Teco: Capor, c.so Ponzoni 70, tel 0183-36 209 Riva Ligure: Aluvioni, p Bado 42, t 0184-485.754 Santo Stefano: Aluvioni, p Cavour 14, tel 0184-485 662.

OSPEDALI

EMERGENZA SANITARIA: Il 118 ha assegnato i numeri per l'emergenza di Ventimiglia-Bordighera, Sanremo emergenza, Imperia soccorso. Ospedali: Imperia: 0183-7941 Sanremo: San Martino, corso Cavalieri 178 0184-508375 Bordighera: 0184-2751 [redacted] 0183-91 524. GUARDIA MEDICA: [redacted] a fest 8 800-564 400. Guardia odontoiatrica. Or.: 9-12, tel [redacted]

GUARDIA FORESTALE: 1515.

GUARDIA COSTIERA: 1530.

Escursione naturalistica

E' in programma per martedì 8 agosto una escursione da Realdo, in Alta Valle Argentina, [redacted] famosi, enormi fortini sotterranei chiamati «Balconi di Marta». L'iniziativa è promossa dalla geologa Lara Ferrero. Per informazioni telefonare allo 0349-6766300. [a. b.]

CERVO

Visita notturna al borgo

Si svolgerà domani una visita notturna a Cervo. L'iniziativa è proposta dalla Cooperativa «Liguria da Scoprire». Per altre informazioni e per prenotazioni è necessario telefonare allo 0183-290213. [a. b.]

[redacted]

Amici della Lirica a Verona

Tre giorni a Verona con il Circolo Amici della Lirica di Imperia. La gi[redacted] annuale del sodalizio [redacted] terrà [redacted] 12 al 14 agosto, per assistere a due opere di Verdi: «Nabucco» e «La Forza del Destino». Sono previste anche visite guidate nella stessa città scaligera, a Mantova, Montagnana ed este. [a. b.]

VENTIMIGLIA

Mostra mercato

Mostra mercato sabato, nelle strade di Ventimiglia. La fiera è riservata a oggetti di hobbystica e modernariato. [a.b.]

BAJARDO

La Fiera d'estate

Domenica a Bajardo tradizionale «Fiera d'estate». Sulle bancarelle saranno in esposizione prodotti alimentari, articoli di artigianato e merci varie. [a.b.]

[redacted]

Il Museo Civico

E' aperto da [redacted] sabato a palazzo Borea D'Olmo. Si visita sezione archeologica, pinacoteca Laurano, sala cimeli garibaldini, preistoria e protosto[redacted]. Orario, 9-12 e 15-18. [a. b.]

[redacted]

Raduno al Saccarello

Un incontro al Redentore nell'an[redacted] del Giubileo: il Centesimo Raduno al Monte Saccarello si terrà domenica (ore 10) a oltre 2000 metri d'altitudine, nel punto dove si incrociano le province di Imperia, Cuneo e Nizza. [a. b.]

La protesta di commercianti e ristoratori mentre i vigili annunciano un drastico giro di vite

Piazza Bresca, l'isola pedonale che non c'è

Lettera al sindaco per denunciare l'invasione di motorini

Un ciclomotore sfreccia in piazza Bresca nonostante il divieto di transito e i controlli della polizia municipale (FOTO GATTI)

Gian Piero Moretti
SANREMO

E' un'isola pedonale. Con ristoranti, bar, dehor, musica, la sera, panchine, piante. Un luogo ideale per godersi il fresco di giorno e passeggiare la sera. Una cena a base di pesce nei ristoranti tipici, un drink. Dovrebbe essere un posto sicuro dove lasciar giocare liberamente i bambini. E invece l'isola di piazza Bresca è un'«isola che non c'è». I ciclomotori sfrecciano a tutte le ore. A volte, nonostante i «pistoni» inibitori del traffico sistemati all'ingresso della piazza, alcuni automobilisti riescono a infilarsi nello stazio esiguo fra un cilindro e l'altro ed a parcheggiare l'auto.

Ristoratori, commercianti, gli stessi abitanti del quartiere della Marina, hanno detto basta ed hanno inviato una petizione al comando della polizia municipale ed al sindaco Bottini per denunciare «una situazione che sta diventando sempre più incresciosa». Una trentina le firme. Scrivono: «E' una zona caratteristica e graziosa di Sanremo, commerciale e di intenso passeggio essendo comunicazione fra il centro e il porto. Dovrebbe essere pedonale. Usiamo il condizionale in quanto è effettivamente chiusa il traffico automobilistico, ma è quotidianamente, letteralmente invasa da motorini che transitano indisturbati, ogni tanto intralciati dai pedoni che cercano di passeggiare, mettendo in grave pericolo bambini e anziani fiduciosi dell'isola pedonale».

Poi l'accusa ai vigili: «Nonostante varie segnalazioni telefoniche al vostro comando, ad oggi non è cambiato nulla. Proprio ieri, grazie al tempestivo intervento di un passante è stato evitato l'investimento di un bambino che pensava di poter giocare in tutta tranquillità». Operatori turistici e abitanti della zona sollecitano infine un controllo assiduo al fine di scoraggiare i «centauri dell'isola pedonale» e di restituire il silenzio e la tranquillità che dovrebbe contraddistinguere una zona con specifico divieto di transito».

In questi giorni i vigili hanno effettuato decine di contravvenzioni, ma soprattutto nelle isole pedonali del porto e di via Matteotti.

L'assessore alla Sicurezza Gianni Berrino, concorda con gli autori della protesta, ma ribatte: «Alcuni fra gli operatori che si lamentano sono i primi a posteggiare i loro ciclomotori in piazza contribuendo a dare il cattivo esempio».

Raffiche di multe e sequestri

Prostitute, auto pirata e griffe false nel mirino della polizia municipale

Giulio Gavino
SANREMO

Pattuglie in servizio giorno e notte contro l'illegalità. La polizia municipale di Palazzo Bellevue è stata impegnata nel fine settimana in una serie di servizi che hanno visto emergere la professionalità delle pattuglie alle prese con le più svariate emergenze. I vigili urbani sono stati impegnati su più fronti e i risultati non sono tardati ad arrivare. I numeri sono impressionanti: sequestri di merce varia, dalle false griffe alle vendite abusive concentrate soprattutto nella zona del porto vecchio e di corso Imperatrice. Per gli ambulanti otto contravvenzioni, tredici sequestri amministrativi, sette penali e quattro notizie di reato trasmesse alla procura. Nelle isole pedonali, invece, sono state una trentina le contravvenzioni elevate a scotteristi e automobilisti «pirata» (la multa è di 121 mila e 900 lire). Una trentina, invece, le multe elevate ai clienti delle prostitute nell'ambito di un servizio che ha visto le pattuglie della polizia municipale alle prese con un'operazione sistematica di «disturbo» delle lucciole (sono circa otto gli agenti impegnati ogni sera, domenica compresa, fino all'1,30 di notte). Le contravvenzioni scattate per il divieto di fermata sull'Aurelia hanno interessato le zona di Bussana, valle Armea, corso Mazzini, corso Marconi e Pian di Poma.

Ma gli uomini del comandante Claudio Frattarola, che ha agito su impulso arrivato dal sindaco Bottini e dall'assessore alla Sicurezza Berrino, si sono trovati alle prese anche con altre emergenze. Quattro, ad esempio, gli interventi per trattamenti ospedalieri: una giovane distesa sui binari della ferrovia che voleva togliersi la vita, un ragazzo sdraiato in mezzo all'Aurelia in un eccesso di sostanze alcoliche, un lancio di oggetti da un terrazzo (la parte di un'anziana), uno stato di alterazione per abuso di farmaci e medicinali. Una pattuglia, inoltre, ha accertato l'utilizzo di stupefacenti da parte di un automobilista che è stato segnalato alla prefettura per il ritiro della patente. Sul fronte della «città dormitorio» una ventina di barboni e di cittadini extracomunitari di nazionalità nordafricana e curda è stata «sfrattata» dai giardini di corso Mombello. Due, invece, le persone allontanate dall'ex mercato dei fiori di corso Garibaldi. I vigili urbani si sono occupati anche di un servizio anti-sciacallaggio per il palazzo di via Capitan Pesante devastato la settimana scorsa da un incendio e hanno proceduto a due denunce per locazioni non denunciate all'autorità di pubblica sicurezza e ad una serie di accertamenti che hanno interessato pensioni e alberghi che ospitavano cittadini stranieri non regolarmente registrati.

Materiale sequestrato dai vigili urbani

NUOVA SEDE PER LO SNALC

Delegati sindacali di tutti i casinò all'inaugurazione

Una nuova sede per lo Snalc, il Sindacato nazionale lavoratori case da gioco. E' quella di via Roma 14. All'inaugurazione erano presenti anche i rappresentanti dello Snalc di Sanremo, gioco di Campione d'Italia, Saint Vincent e Venezia. Si è anche discusso di problematiche sindacali, sia in generale che in particolare relative a proprie dei quattro casinò nazionali. Ma, più che altro, è stata una festa, nuovo saltati tanti tappi e i brindisi si sono sprecati. [m. c.]

Riesplode l'emergenza microcriminalità. Al lavoro le pattuglie in moto della polizia

Scippate due signore vicino al casinò

I malviventi erano su uno scooter e avevano il casco

SANREMO

L'emergenza scippi continua ad essere pressante, conferma di una microcriminalità diffusa che continua a generare allarme tra i cittadini. Tra domenica e lunedì mattina altre due vittime, altre due donne, sempre via Asquasciati e corso Nuvoloni, nella zona a ridosso del casinò. Malviventi in scooter, questa volta, che sono riusciti ad impossessarsi delle borse e a fuggire senza lasciare alcuna traccia, alcun indizio utile agli investigatori.

La prima emergenza si è verificata alle 22,30 di domenica e ha visto nel mirino della scippatore una donna di 69 anni. Ieri mattina, invece, poco dopo le 8,15, è stata una signora di 61 anni a sentirsi sottrarre la borsetta. Il bottino, complessivo, si aggira intorno al mezzo milione. Le due donne hanno rilasciato agli investigatori di polizia e carabinieri identikit sommari degli aggressori.

Intanto, ieri mattina, si è avuto l'interrogatorio di garanzia di Fiorenzo d'Orazio, 38 anni, il sanremese arrestato dai carabinieri la scorsa settimana, in prigione per lo scippo di una collana d'oro ma sospettato di essere l'autore di altri colpi. D'Orazio, difeso dall'avvocato Luigi Patrone, è comparso di fronte al giudice per le indagini preliminari Anna Bonsignorio e si è avvalso della facoltà di non rispondere. Per lui sarebbe in fase di preparazione di «confronto all'americana» con le ultime vittime degli scippi avvenuti nell'ultimo mese a Sanremo e nel comprensorio. L'arresto di D'Orazio, con un ordine di custodia cautelare chiesto dal pm Antonella Politi al termine di un'indagine dei carabinieri del Nucleo Operativo, è parso un segnale positivo ma i nuovi scippi avvenuti nel week-end sono purtroppo la conferma che altri malviventi si dedicano alle aggressioni per strada delle donne sole.

Intanto, la polizia ha messo in allerta anche una speciale squadra antiscippo costituita da veloci motociclisti in sella a moto enduro che hanno il compito di vigilare nelle zone interessate e di intervenire tempestivamente in caso di allarme. [g. ga.]

Le pattuglie antiscippo del commissariato di polizia di Sanremo (FOTO GATTI)

ALL'ARISTON LA CITTA' DEI RAGAZZI

Per la Festa della Lega

A Pian di Nave stasera comizio di Umberto Bossi

L'onorevole Umberto interviene questa sera alle 21 alla Festa della Lega Nord. Prima prendendo la parola per un comizio, quindi sedendosi a tavola con iscritti e simpatizzanti. «Quella della "Cena con Bossi" - spiega il segretario provinciale della Lega Vinicio Tofi - è una tradizione molto apprezzata dai leghisti per la disponibilità del nostro leader».

La Lega in svolgimento a Pian di Nave, a fianco di santa Tecla. Le «camicie verdi» hanno allestito una struttura con servizi di ristorante e bar insieme a una pista metallica e un palco dove si alternano tra orchestre. Vi sono anche stand con articoli artigianali insieme a vari intrattenimenti quali il «casinò», il gioco dei tappi. In vendita gadget e gazebo politici. Altra iniziativa, a favore dell'olio dop, l'intervento di Giovanni Riva, consigliere comunale a Dolcedo. [m. c.]

Alla Circoscrizione N. 3

Nuove polemiche per le dimissioni di Mauro Vianello

SANREMO. Strascico polemico alle dimissioni di Mauro Vianello presidente della circoscrizione numero 3. A innescarlo Maria Moretto, indipendente da, attuale consigliere e a sua volta ex presidente della circoscrizione.

Vianello, come noto, si è dimesso per protesta contro gli amministratori e i funzionari di Bellevue che sarebbero rimasti sordi a tutta una serie di richieste avanzate.

La Moretto parla di «comportamento irresponsabile e assolutamente insensibile nei confronti dei consiglieri». Ciò perché «non è assolutamente accettabile e conoscenza, tramite giornale, della sua decisione». Dichiarandosi però favorevole alla sua protesta ribadisce che questa è stata attuata con un metodo «isterico e personalistico» mentre sarebbe stato più corretto convocare prima il Consiglio di circoscrizione. [m. c.]

Vernissage in via Canessa

Erotismo e arte Una collettiva Alla «Bottega»

SANREMO. Giornata inaugurale per la sesta edizione di «Erotika», collettiva d'arte promossa da Maria Gioseffi presso la galleria «Bottega d'Arte» di via Canessa 35 a Sanremo. Nell'atelier, a pochi passi da piazza Colombo, sono raccolti una cinquantina di quadri, a tecniche diverse, nei quali gli autori presentano una singolarissima «galleria dell'erotismo». Il vernissage è in programma oggi alle 19 mentre l'esposizione, che proseguirà sino al 15 agosto, sarà aperta al pubblico tutti i giorni, escluso la domenica e il lunedì mattina, dalle 10 alle 12 e dalle 16,30 alle 19,30 (l'ingresso è libero). L'immagine di questa edizione di «Erotika» è un'opera del pittore Alain Vilboux, il quale con il quale è vinto la prima edizione della «Biennale Filippo Salasi» di Sanremo. [g. ga.]

NOTIZIE FLASH

PROCESSO

Condannato per l'evasione dagli arresti domiciliari

Ha patteggiato una condanna a quattro mesi l'uomo arrestato venerdì scorso dai carabinieri per evasione degli arresti domiciliari. Giulio Giancaterino, difeso dall'avvocato Vincenzo Icardi, ha confessato di aver lasciato l'abitazione di via Val d'Olivi dove era «confinato» per portare una motozappa in un vicino campo. Il giudice, al momento, gli ha revocato la misura cautelare degli arresti domiciliari disponendo la detenzione in carcere. [g. ga.]

INDAGINI

Domani la super-perizia sul crollo in discoteca

E' stato convocato per domani mattina in procura il professor Di Martino dell'Università di Genova, il tecnico che si occuperà dell'incidente probatorio relativo al crollo della tensostruttura della discoteca «Giza» del Tennis Club Solaro. E' prevista anche la serie di una serie di periti da parte degli indagati (i vertici della società di gestione del locale e alcuni membri della Commissione di vigilanza) [g. ga.]

TAGGIA

in Consiglio comunale il problema dei rifiuti

Molte le interrogazioni cui dovrà rispondere questa sera il sindaco di Taggia Lorenzo Barla nel corso del Consiglio comunale per le 21. Soprattutto sul fondo di produttività ai dipendenti comunali e su smaltimento e stoccaggio rifiuti. [m. c.]

PALLAVOLO

Gli «Scappati di casa» vincono il torneo di S. Giacomo

La squadra degli «Scappati di casa» allenata da Alessandro Licata, ha vinto il torneo di pallavolo di San Giacomo. In finale ha battuto per 3-1 la «Pizzeria gli Ulivi». [m. c.]

La minoranza ritiene «illeggittima» la nomina dei Revisori dei Conti

Vallecrosia, bilancio contestato

Esposto al Coreco sul consuntivo del '99

Daniela Borghi

VALLECROSIA

Bilancio consuntivo: l'opposizione ha chiesto al Comitato regionale di controllo la sospensione del documento, perchè i Revisori dei conti erano stati nominati «in modo illegittimo». Nel'ultima riunione del Consiglio comunale è stato esaminato il consuntivo per l'esercizio '99. «La maggioranza è stata messa in grave difficoltà dall'opposizione che, compatta, ha contestato una lunga serie di punti e ha posto diverse pregiudiziali sul rendiconto, che porteranno ad una quasi sicura sospensione del documento finanziario da parte del Coreco», affermano i consiglieri di minoranza.

La seduta è stata sospesa più volte, per consentire ai componenti della maggioranza di trovare un accordo su come contrastare l'azione dei consiglieri di minoranza. I gruppi di Forza Italia e Per Vallecrosia hanno inoltre protestato vivamente quando si è saputo che lo stesso Coreco, in risposta ad un esposto circa l'illegittimità della recente nomina dei Revisori dei Conti, aveva comunicato che, pur non avendo la competenza giuridica per intervenire nel merito della vicenda, considerava giuste le argomentazioni contenute nell'esposto.

«In pratica, il Coreco conferma che la nomina dei Revisori è avvenuta in maniera illegittima - proseguono i consiglieri Marco Prestileo e Roberto Politi di Forza Italia e Giuseppe Trucchi, Agostino Ontano e Paolo Francesco di Per Vallecrosia - Nonostante questo documento, che non era stato reso noto al suo arrivo, la maggioranza ha portato avanti la pratica di bilancio senza curarsi delle inevitabili conseguenze, che andranno a totale danno della cittadinanza. Infatti appare ormai certo un ricorso al Tar per la nomina dei revisori, che comporterà, quasi sicuramente, un annullamento di quanto fatto finora».

Marco Prestileo, leader di Forza Italia

Questo comportamento della maggioranza, che i due leader dell'opposizione, Prestileo (Forza Italia) e Giuseppe Trucchi (Per Vallecrosia), non esitano a definire «arrogante», molto probabilmente causerà, anche per il 2000, l'impossibilità di spendere i fondi dell'avanzo di amministrazione: «Questo modo di amministrare, senza tenere conto nè delle leggi nè delle esigenze dei cittadini, è stato stigmatizzato, di fatto, anche da alcuni componenti della maggioranza i quali, pur votando alla fine a favore della pratica, hanno riconosciuto le ragioni espresse dai gruppi di opposizione», concludono.

Nuovo porto, l'iter va avanti

E' previsto nel Piano della costa A settembre Conferenza dei servizi

BORDIGHERA

Anche la città delle palme è inserita nel Piano regionale della Costa, con l'ampliamento dell'attuale porto turistico. L'iter è già partito, ma si prevede molto lungo.

Conferma il sindaco Alvaro Vignali: «La procedura è complessa. Nei mesi passati ho convocato una Conferenza dei servizi e ci sono stati i primi incontri con i vari enti. Sono sedici, tra i quali il Ministero, la Regione nei suoi uffici, come quello per l'Impatto ambientale e per l'Urbanistica, e ancora la Soprintendenza. Ci sono stati alcuni incontri preliminari, dopodichè la Conferenza dei servizi è stata sospesa, anche in attesa dell'approvazione definitiva del piano regolatore generale».

Il sindaco Alvaro Vignali

Ora il primo cittadino provvederà alla convocazione della prossima riunione. Il giorno stabilito è il 26 settembre, «con la previsione e la speranza di poter chiudere la prima fase della Conferenza in tempi brevi». Il primo importante obiettivo nell'iter dell'ampliamento del porto dell'Arziglia è la scelta tra i progetti concorrenti, che sono stati presentati in Comune.

Il sindaco non fa previsioni, invece, su quale potrà essere la data, anche approssimativa, per l'apertura del cantiere. «La prima fase è nella norma, poi la legge Burlando ne prevede una seconda, nel corso della quale bisogna adempiere alle formalità più strettamente tecniche - prosegue Vignali - Sarà una delle prime applicazioni in Italia: la legge è infatti di recente emanazione, per cui non possiamo conoscere ancora i tempi che saranno necessari. Sarà la prima volta che verrà applicata nel campo turistico e con la presenza di concorrenti. In ambito diverso, anche la città di Imperia ha in corso una procedura analoga. La differenza consiste nel fatto che, nel capoluogo di provincia, è necessaria la preventiva approvazione di un Piano regolatore del porto. A Bordighera invece, trattandosi di un bacino essenzialmente turistico, e anche per le sue dimensioni più ridotte, siamo esclusi da questa procedura che prevede tempi ancora più lunghi». [d. bo.]

La questura chiude per quindici giorni un hotel

Ordine di serrata, per quindici giorni per l'hotel ristorante «Pulvio» di via Arziglia a Bordighera. La disposizione è della questura di Imperia in base al Testo Unico delle Leggi di Pubblica Sicurezza. La serrata è legata ad un'indagine antidroga della polizia che aveva individuato un nucleo di spacciatori di eroina ospiti della struttura ricettiva Bordigotta. [g. ga.]

VENTIMIGLIA

Tre feriti in una rissa alla Festa dei Carrugi di Grimaldi

E' di tre feriti non gravi il bilancio di una rissa scoppiata la sera di sabato a Grimaldi di Ventimiglia, durante la Festa dei Carrugi. A essere aggrediti, apparentemente senza alcun grave motivo, sono stati alcuni turisti torinesi, che hanno presentato denuncia per l'aggressione. Sono poi intervenuti i poliziotti. Per i giovani turisti alcune ecchimosi e graffi, mentre uno di loro ha ricevuto anche un calcio sulla nuca.

BORDIGHERA

In finale a Bergamo il «Montale» nel pallone elastico

La squadra di pallone elastico dell'istituto «Montale» di Bordighera si è qualificata per le finali nazionali di Bergamo. E' formata (da sinistra) da Valentina Carbonetto, Marika Martini, dal professore-allenatore Ennio Capano, Letizia Modesti, Martina Reggi, Fiamma Bianco ed Eleonora Martella.

CAMPOROSSO

«W l'Estate», oggi lo spettacolo di Fitness Center

L'iniziativa promossa dal Comune di Camporosso, «W l'Estate», curata dalla palestra Fitness Center di Camporosso Mare, è arrivata a un primo obiettivo. Oggi, alle 21, nel centro storico, i circa duecento ragazzi, che hanno partecipato alle animazioni presenteranno uno spettacolo in cui riproporranno i giochi antichi, che hanno scoperto nel primo mese di attività estiva.

VENTIMIGLIA

Domani «Arte in Centro» chiude i b

«Arte in Centro» prosegue fino a domani, in piazza del Comune e in via Ruffini, con l'esposizione di sculture e maxi-tele. Oggi è invece prevista l'esibizione del Martino Biancheri «Jazz Quartet», alle 21,30, nell'isola pedonale di via Ruffini. Il gruppo è formato da Martino Biancheri alla tromba e trombone, Giuliano Raimondo al [illegible]. Filippo Tarditi alle chitarre e Livio Z. «Jones» alla batteria. [d. bo.]

Bloccata al confine

Auto rubata e per [illegible] una hostess

VENTIMIGLIA. Il traffico internazionale di auto rubate usa ora belle «hostess» che guidano le macchine trafugate dall'estero alle destinazioni [illegible]. La polizia di frontiera ha registrato un'inversione di tendenza nel mercato delle auto che, finora, erano soprattutto rubate in Italia per il Nordafrica.

Gli agenti del dirigente Carlo Petrelli hanno denunciato, l'altra notte, A. F., anni, di Albano Laziale, in provincia di Roma. E' stata fermata alla barriera autostradale, mentre era alla guida di una Mercedes classe M, intestata a un francese. In seguito ad accertamenti effettuati in collaborazione da polizia di frontiera italiana e quella francese, si è stabilito che l'auto era di provenienza furtiva.

Di solito le auto vengono rubate in Italia e, in seguito, portate in Francia per la nuova immatricolazione e la successiva messa in commercio per i Paesi nordafricani. In questo caso, per la prima volta, gli agenti hanno verificato che la vettura [illegible] rubata in Francia, precisamente a Tolone, per essere poi rivenduta a Roma, usando come autista una donna. La bella ragazza, però, non è riuscita a eludere i controlli e ingannare gli operatori: è stata denunciata per «ricettazione e falso», e l'auto è stata sequestrata.

Sempre la polizia di frontiera ha denunciato due giovani algerini: quando sono stati controllati dagli agenti, in centro, hanno esibito documenti falsi. Entrambi erano infatti muniti di carte d'identità italiane falsificate, di cui [illegible] faceva parte di un lotto di documenti rubati in bianco in un Comune in provincia di Sassari. [d. bo.]

Blitz dei vigili urbani

Beach-volley Smantellato il campetto

BORDIGHERA. I vigili urbani rimuovono i pali per la rete del beach volley dalla spiaggia accanto al depuratore, e gli appassionati della disciplina sportiva insorgono. Gli agenti hanno fatto «irruzione» ieri mattina: tra gli sguardi contrariati dei giovani, che si erano già organizzati per le nuove partite, hanno sradicato e portato via i pali sui quali sarebbe stata poi messa la rete. «Perchè devono toglierci l'unica struttura per praticare uno sport in spiaggia? - ha commentato un turista - Del resto giochiamo lontano dalle sdraio e gli asciugamani degli altri bagnanti, cercando di non disturbare nessuno».

Sempre in tema di spiagge, c'è da registrare la protesta per gli avvallamenti creati su molti arenili dopo le mareggiate dei giorni scorsi. [d. bo.]

Viaggiava in moto

Un incidente sul cavalcavia Grave giovane

VENTIMIGLIA. I volontari della Croce Rossa di Ventimiglia la scorsa notte sono intervenuti sul cavalcavia sul Nervia, per soccorrere un giovane caduto con la moto. Luca Brozzoni, 24 anni, residente nella città di confine, per cause ancora in via di accertamento, è rovinato sull'asfalto, riportando un violento trauma al viso. Nonostante indossasse il casco nell'incidente si è procurato una profonda ferita. I militi lo hanno immediatamente trasportato al Pronto [illegible] del «St. Charles» di Bordighera.

Considerate le gravi condizioni della ferita, Brozzoni è stato trasferito al reparto Maxillo-facciale dell'ospedale di Pietra. Nello schianto il giovane ha riportato anche la frattura di un braccio. [d. bo.]

Beauty Farm
*****
CERCA
ESTETISTA
(non Cinese)
disponibilità immediata
Tel. 0329. 22 55 781

Per la pubblicità su:
LA STAMPA
PK publikompass
18100 IMPERIA - Via Aleramo, 10
Tel. 0183 273 373 - Fax 0183 296 206

LA STANDA
PER CHIUSURA FILIALE
[illegible]
LIQUIDAZIONE
50% di SCONTO su TUTTI i
TAPPETI ORIENTALI
[illegible] A PARTIRE DA Lire 45.000
LaSTANDA
VIA REPUBBLICA ANG. VIA FOCE - IMPERIA [illegible] NUOVA TERRA
www.ciaonordovest.it
LA STAMPA

NUOVA VOLVO S40.
DA 37.950.000. PRESTIGIO COMPRESO.

MOTORIZZAZIONI [illegible] IN REGOLA EURO [illegible]
Volvo S40 è la nuova elegante berlina ideata da Volvo per il vostro piacere di guida. Con 6 airbag, gli esclusivi sistemi SIPS contro gli urti laterali e WHIPS contro il colpo di frusta, tutto di serie. Con motorizzazioni a benzina 1.6, 1.8, 1.8i, 2.0, 2.0T, T4 e turbodiesel [illegible] rail già a norma Euro3, per la vostra scelta di rispettare l'ambiente. Con un design affascinante ed oltre 1500 particolari perfezionati, per il vostro massimo comfort. Volvo [illegible] Un nuovo prestigioso modo di viaggiare in berlina. Il vostro.
CONCESSIONARIA
Autoviale
SANREMO (IM) - Via Martiri della Libertà 315/321 - Tel. [illegible] - Esposizione: Corso Marconi 40/42 - [illegible]

Mezz'ora di spettacolo pirotecnico. Domenica prossima il Carnevale estivo

Savona affascinata dai «fuochi»

Grande folla sulla spiaggia e sulla passeggiata

SAVONA

Una grande folla sulla spiaggia, lungo la passeggiata delle Fornaci, al Prolungamento. Traffico bloccato sull'Aurelia, auto in doppia fila. Scherzi dello spettacolo pirotecnico organizzato dall'Associazione Bagni Marini di Savona e Vado Ligure che anche quest'anno ha affascinato migliaia di savonesi e resterà ancora una volta uno dei ricordi più vividi dell'estate 2000.

Mezzora di spettacolo autentico vuole tradizione fuochi artificiali di Savona, splendidi visti dalla spiaggia, ancora più suggestivi dal mare a bordo della motonave «La Superba» partita dal molo della Torretta per una minicrociera speciale.

Lo spettacolo pirotecnico stato allestito ditta Parenti Fireworks, una delle maggiori a livello internazionale, che per quest'edizione ha lanciato i fuochi da due piattaforme sistemate al largo del molo di via Cimarosa. Una sorta di «fuoco incrociato» verso il cielo di Savona dai due pontoni della Imars sub.

I prossimi appuntamenti con le manifestazioni estive dei bagni marini di Savona e Vado no il 6 agosto, domenica prossima con l'edizione 2000 Carnevale estivo, mentre il 14 agosto si terrà la tradizionale posa a mare dei lumini e il 22 agosto il «Trofeo del pescatore». [p. p.]

Traffico rallentato e spettatori assiepati per assistere sabato allo show sul mare

Alcuni momenti dello spettacolo pirotecnico che sabato sera ha radunato una grande folla dal Prolungamento a a Zinola. In moltissimi hanno visto i fuochi artificiali dai bastioni del Priamar oltre che a bordo della motonave «La Superba»

Calcio fiorentino: successo a Giustenice

Noli per una settimana proiettata nel Medioevo

Dal 7 agosto eventi e rappresentazioni per festeggiare la «Libera Repubblica»

NOLI

«Settimana medievale» a Noli con visite guidate, degustazione di piatti liguri del XIV secolo, rievocazioni di fatti storici, danze e un torneo di tiro con l'arco. Spiegano al centro storico «Civitas Naulis»: «Si tratta della seconda edizione di una manifestazione che nel '99 ha riscosso . Noli, antica Repubblica Marinara, ben si presta ad ospitare i cortei in costume e le rievocazioni di episodi di rilevanza storica che avvennero agli inizi del condo millennio».

Il 7 agosto del 1192, infatti, i consoli di Noli ottennero per la loro città la libertà dal Marchesato dei Del Carretto dietro il pagamento di un riscatto di 1440 lire genovesi. La nascita della libera Repubblica Marinara di Noli sarà rievocata lunedì 7 agosto, esattamente 808 anni dopo, nei giardini della chiesa anica di San Paragorio e nelle vie del centro. La rievocazione sarà il clou della settimana medievale e ne concluderà i festeggiamenti. Ad aprirli mercoledì sarà invece la visita guidata in notturna «Pe i caruggi de seja» (ore 21,15). Venerdì 4, rievocazione del processo pubblico al rinnegato Giovanni Vito da Messina, avvenuto a Noli il 17 maggio del 1590 (ore 22). Sabato 5, «Li mangiari del Giubileo», degustazione di piatti liguri del dioevo con musica, canti e balli in piazza Maricuni (ore 20). Domenica 6, «Il drappo degli arcieri», sfida di tiro con l'arco fra gli arcieri della Repubblica in piazza Chiappella. Per tutto il mese di agosto sarà visitabile la chiesa romanica di San Paragorio, dichiarata monumento nazionale (martedì, giovedì, sabato e domenica dalle 10-12 e 17-19).

Grande successo del «Luglio Medioevale» di Giustenice con la cena, il calcio fiorentino (vittoria San Lorenzo) e il palio. Quest'ultimo vinto dalla Borgata San Martino dopo 18 anni. [a. r.]

Medioevo protagonista nel Savonese

Votato in Regione

Tutti d'accordo sul calendario della caccia

CAIRO M. Pareri favorevoli parte dei cacciatori sul riordino delle aree protette - approvato pochi giorni fa dal Consiglio regionale anche con il voto favorevole del centro-sinistra - e sul nuovo calendario venatorio.

In una nota ufficiale inviata ieri al presidente della Regione, Sandro Biasotti, il presidente della Federcaccia, Matteo Anfossi, afferma come il disegno legge proposto dal vice presidente della Regione, Franco Orsi, sia primo, e significativo, ai vincoli e alle macchinose norme burocratiche che i anni contribuivano,e non poco, allo spopolamento e all'abbandono dei territori montani liguri. Un riordino, quindi, «che pone le aree protette al servizio di uno sviluppo davvero sostenibile».

Federcaccia, concorde, poi, anche sul nuovo calendario venatorio, curato dall'assessore all'Agricoltura, Franco Amoretti, che, «pur non introducendo grossissima novità, cancella un'obsoleta macchina burocratica e colloca la Liguria a livello delle Regioni limitrofe». [m. ca.]

Ecco l'elenco completo pubblicato ieri mattina dal Provveditorato agli studi di Savona

Tutti i professori che cambiano sede

I trasferimenti degli insegnanti delle scuole medie

Maria Carla Brunetto, da Guidobono a Pertini di Savona; Rina Assandri, Peterlin di Vado a Quiliano; Anna Dorina Barrino, da Altare ad Albisola; Marilena Maritano, Toirano di Borgio; Carla Mattea, Montale di Toirano; Rosarita Monteleone, da Cairo a Celle; Fulvio Pizzigoni, da Andora a Spotorno; Gabriella Cavallero, da Pregnana Milanese a Bertagna di Cengio; Eliana Massone, da Ceva a Borghetto; Francesca Frumento, da Genova ad Altare; Fau Buzzo da Deg a Cengio; Emilia Nicastro, da Loano a Pietra; Daniela Poggio, Borghetto a Loano; Isabella Vignali, alle Sbarbaro di Borgio; Susanna buffo, da Genova a Borghetto; Maria Ianiello, da Dego a Finale; Silva alle Sbarbaro di Borgio; Francesco Calcagno, da Abba di Cairo a Bertagna di Cengio; Carlo Carosio, da dot. org. prov. a Alighieri di Albenga; Chiara Daniele, da dot. org. prov. a Mameli di Albenga; Pier Ugo De Marziani, da Scauri di Dego a Abba di Cairo; Clara Gambetta alle Martini Pietra; Carlo Ralli a Dego; Nicoletta Riva alle Alighieri di Albenga; Roberto Servetto, Pietra alle Pertini di Savona; Pasqualina Bottinelli alle Aycardi di Finale; Pucci, Mameli Alighieri di Albenga; Raffaella Accardi, da Ceriale a Varazze; Laura Banacchioni, da Vado a Spotorno; Tommaso Berruti, da Albenga a Ceriale; Silvana Ercole, ad Albisola; Laura Faino, da Mioglia ad Albisola; Maria Gandolfo, da Albenga ad Alassio; Maura Giannini, da Alighieri a Pertini; Daniela Lovisolo, da Alighieri di Ceriale a Sbarbaro di Borgio; Paola Micchia, da Urbe a Varazze; Sabina Minuto, da Alassio a Mioglia; Milena Nari, da Dego a Carcare; Giuseppe Pagani, da Varazze a Mioglia; Irma Parisi, da Mioglia a Celle; France Pellegrino, da Borgio a Vado; Olga Prato, da Finale a Spotorno; Maria Grazia Rebora, da Calizzano a Millesimo; Orietta Saglio, di Albenga a Loano; Maria Sussa Bernadette a Loano; Piersandra Bernardi,da Moncalieri ad Albenga; Bruna Bruno, da Cortemilia a Cengio; Giovanni Collareta, da Momigliano di Cetva a Bertagna di Cengio; Simonetta Gabrielli, da Assarotti di Genova a Mameli di Albenga; Bianca Letizia, da San Bartolomeo al Mare a Croce di Andora; Xibilia, da Monesiglio a Bertagna di Cengio; Daniela Poggio, da Varazze a Perrando di Urbe; Angela Maria Sassano, da Ceriale a Mameli di Albenga; Anna Alberici, da Guidobono di Savona a Risso di Celle; Patrizia Bardeloni, da Scauri di Dego a Del Carretto di Millesimo; Nicoletta Calvi, da Ollandini di Alassio a Mazzini di Loano; Carla Garassino, Mazzini di Loano a Risso di Celle; Patrizia Garbarino, da Ollandini di Alassio a Mazzini di Loano; Caterina Martino, da dot. org. prov. a Bertagna Cengio; Domenico Molinari, da Aycardi-Ghiglieri di Finale a Della Rovere di Stella; Carmela Palumbo, da dot. org. prov. a Del Carretto di Millesimo; Giancarla Prandi, da Alighieri di Ceriale a Aycardi di Finale; Silvana Primerano, da Guidobono di Savona a Cerruti-Jacopo Varagine Varazze; Tiziana Rizzolio, da Croce di Andora a Mazzini di Loano; via Scarpa, da San Giovanni Bosco di Calizzano a Bertagna di Cengio; Laura Scotti, da Del Carretto di Millesimo a Sbarbaro di Borgio; Domenica Tripodi, Risso di Celle a Della Rovere Albisola; Piero Corradi, da Pascoli di Sanremo a Mameli di Albenga; Emilio Marte, Alighieri di Cortemilia a San Giovanni Bosco di Calizzano; Silvia Rosato, Sacco di Fossano a Alighieri di Ceriale; Carla Scotti, da Lomellini di Genova a Alighieri di Albenga; Carla Valentini, da San Alba Stura a Ollandini di Alassio; Nicolò Bolla, da Guidobono di Savona a Giovanni XXIII di Spotorno; Angela Vignolo, da Mameli di Albenga a Alighieri di Albenga; Anna Mantero, da dot. org. prov. di Savona a C. T.; Alessandra Marsiliani, da dot. org. prov. a Pertini di Borghetto; Silvia Melano, da dot. org. prov. a Martini di Pietra; Eliana Novaro, da dot. org. prov. a Mameli di Albenga; Maria Gabriella Baroni, da dot. org. prov. a D'Azeglio di Genova; Laura Lanzara, da Alighieri di Albenga a Volta di Genova.

AQUARIUM EXPRESS

Escursione non-stop dalla Riviera di Ponente con incluso nel prezzo: viaggio Autopullman Gran Turismo, ingresso garantito, rapido e riservato al più grande Acquario d'Europa ed ingresso al cinema 3-D novità del 2000.

L'ACQUARIO DI GENOVA

Lire 29.000
bambini 3-12 anni Lire 15.000

Venerdì e Domenica di un giorno con la nave sino

CORSICA

Bellissima escursione A/R con la MN/ Victoria, con Hostess Mamberto a bordo e transfer facoltativo in Pullman riservato A/R per il porto di Savona-Vado con partenza da Diano Marina, Alassio, Ceriale, Loano, Pietra, Finale, Noli e Spotorno. A bordo: piccola piscina, solarium con sdraio, ampi saloni con 3 bar, boutiques, ristorante con prima colazione a buffet, pranzo e cena (pasti diretti).

corsica ferries

Lire 45.000
4-11 anni Lire 25.000

Inoltre escursioni di un giorno in Pullman con guida a Monaco, Montecarlo, Nizza, Cannes, Rapallo-Portofino.

Informazioni e prenotazioni:

Mamberto
INTERNATIONAL TRAVEL ORGANIZATION

Diano Marina (0183.497475) - Alassio (0182.642896)
Loano (019.668242) - Pietra (019.615724) - Finale (019.692131)

day MARKET

Borgio Verezzi

Via IV Novembre n. 7 - Tel. 019.610.042
Alla fine di Viale della Repubblica - confine Pietra L.

un REGALO* al day per tutti i clienti...

Luglio al prezzo che day voglio:

Giovedì 27 Luglio — 4 lattine bibite
Venerdì 28 Luglio — Una tazza da collezione
Sabato 29 Luglio — Mini accendino e porta chiavi
Domenica 30 Luglio — Orologio da tavolo

ORARIO APERTURA:
Mattino: 8.00-13.00
Pomeriggio: 16.30-20.00
Domenica: 8.30-12.30
Ampio Parcheggio

Lunedì 31 Luglio — Shopping Bag
Martedì 1 Agosto — Una tazza da collezione
Mercoledì 2 Agosto — Porta telefonino

ed il regalo continua....
*tutti gli articoli verranno ceduti a lire 10

MARACAIBO
con CHURRASCARIA
INGRESSO LIBERO
CONSUMAZIONE OBBLIGATORIA
Locale all'Aperto
AMPIO PARCHEGGIO
- Via Storia, 45

MARACAIBO
con CHURRASCARIA
STASERA
LISCIO
ORCHESTRA
Prenotazioni
tel. 0183/601992

Il concerto, ingresso gratuito, chiude il tour ligure della cantante

Irene Grandi infiamma Pietra

Stasera la grinta della rocker fiorentina

Augusto Rembado

PIETRA L.

Firenze fine Anni '80, suona dappertutto, nei bar, nelle cantine, nelle piazze. Voglia di fare musica e crescere. Irene Grandi inizia così. La gente ha capito e «assimilato» la sua grinta e capacità di cantare e fare musica. Questa sera un altro concerto in Liguria. A Pietra Ligure, nella piazza centrale, ad ingresso libero. Si prevede una presenza record di pubblico.

L'ALBUM «Verde Rosso e Blu» è il titolo dell'ultimo album di Irene Grandi uscito a fine '99. Segna l'inizio della sua collaborazione con Vasco Rossi. «Questo disco mi fa sentire più libera, più grande, più donna. Avevo bisogno di esprimere un cambiamento, di sprigionare nuova energia», dice Irene.

IL CONCERTO Questa sera, alle 21.30, l'atteso show in piazza XX Settembre a Pietra con il palco che sarà allestito in «darsena» alla basilica di San Nicolò. Uno scenario suggestivo, già felicemente collaudato negli ultimi anni da Elio e le Storie Tese, Vittorio De Scalzi e la Stanza dei New Trolls ed altri big della spettacolo. Irene Grandi promette il meglio di se stessa con un show senza risparmiare energie.

Irene Grandi protagonista questa sera a Pietra Ligure

LA RASSEGNA Ad aprire la rassegna pietrese era stato ad inizio luglio Alice con un originale concerto con brani «classici» e impegnati del suo repertorio all'interno della basilica stessa di Pietra. Terzo appuntamento il 9 agosto con Francesco Baccini. Quarta data, con nome a sorpresa, il 17 agosto nell'area esterna al palazzetto dello sport di viale Repubblica.

LOGISTICA Vista la cronica carenza di posti auto in centro a Pietra Ligure e nelle zone limitrofe l'organizzazione (agenzia Ecocci e Comune di Pietra Ligure), invitano il pubblico a recarsi a piedi nella zona dello spettacolo. Piazza XX Settembre è facilmente raggiungibile da ponente da via XXV Aprile (Aurelia-stazione ferroviaria) e da levante (ponte del Maremola-Aurelia). I pedoni saranno favoriti dal fatto che in quasi tutta quest'area, lungomare compreso, c'è l'isola pedonale dalle 21 ad oltre le 24. Per chi lascia l'auto a monte dell'Aurelia, fra il campo sportivo e le vie lungo il torrente Maremola (via Crispi e via Sauro), ci sono gli accessi alla zona a mare con sottopassi. Piazza XX Settembre è a meno di 500 metri dalle fermate dei bus di linea e della stazione Fs.

Primi anche il bar della Stazione e i bagni Cadorna

«El Chico» & «El Doctor» guidano Festivalmare

ALASSIO

I bagni «Cadorna» di Alassio, il loro bagnino «Enzo El Chico», guidano la classifica dei bagni marini a Festivalmare, grande referendum tra i lettori de La Stampa che ormai entrando nel vivo. Il fatto che siano a tagliandi, come «Maurizio El Doctor», dj dei Tropicana e della Terrazza, lo staff del bar della Stazione di Alassio, la discoteca Le vele di Alassio e il drink Music Doubaci di Vado Ligure significa che il «gruppo di testa» marcia compatto per arrivare alla vittoria finale. Una vittoria, comunque, assolutamente non scontata. Non solo perchè alle loro spalle c'è una agguerrita fila di pretendenti ma anche perchè, stando ai si dice, molti pretendenti stanno facendo pretattica non consegnando le schede, tenendole per parte per consegnarle, assieme, alla fine del referendum in modo da non dare vantaggi agli avversari.

Nelle categorie non «coperte» dai protagonisti che hanno fatto gruppo ai primi posti si trovano «Cremma e cioccolato» di Alassio tra le gelaterie, e la «Tribù latina» tra i gruppi musicali. la gara è affascinante perchè nonostante quello che sembra il distacco è così grande come potrebbe supporre. I giochi sono ancora completi e aperti e l'arrivo dei turisti, con la loro partecipazione al gioco, può rivoluzionare qualsiasi pronostico», commentano all'agenzia Ecocci che cura l'ormai tradizionale appuntamento con il referendum. [s. p.]

AGGIORNATA 28-7-2000	
BAGNI MARINI	**VOTI**
CADORNA (Alassio)	5892
LIDO (Noli)	1682
EUROPA (Andora)	1280

Mediterraneo (Diano Marina) **620**; Lido Sirene (Laigueglia) **369**; Atlantic (Laigueglia) **145**; Le Blu **134**; Morgana (Andora) **110**; San Pietro (Albisola Superiore) **102**; Nettuno (Albisola) **101**; Ondina (Ondina-Albissola Capo) Vittoria (Celle Ligure) **55**; Olimpia (Savona) Billy (Alassio)

BAGNINI	
ENZO CHICO (Cadorna-Alassio)	5892
PARISI LUCA (Europa-Andora)	1183
MARCOS (Lido-Noli)	826

Umberto Tinelli (Lido-Noli) **776**; Roberto (Atlantic-Laigueglia) **135**; Max **134**; Massimo (Nino) (Morgana-Andora) **110**; Gianni Ciaccia (S. Pietro-Albisola) **98**; Samuele T. (Ondina-Albissola Capo) **80**; Oreste Mazzarotto (Bagni Vittoria) **55**; Mike (Nelly-Alassio) **40**, Antonio (Ospedaletti) **25**; Gigi (Hotel Capo Noli) **24**.

DJ	
MAURIZIO «EL DOCTOR» (Tropicana - La Terrazza)	5892
PAOLO ALLARA (Onda Ligure)	1575
RINOX	1178

Zorro (Barock Cafe) **620**, Giannice (Mahibù) **375**; Andrea Poggio **204**, Fes (Loano) **136**; Franki Dj ; Master (Sporting Club Sanremo) **61**; Giuliano R. **49**, Walter Beccaria (La Casa di Luis) **5**, Tomahawk (Cenale) **45**

GELATAI	
CREMMA E CIOCCOLATO (Alassio)	2147
SIMONA E PAOLA (Pappus-Noli)	2098
IRIE L'ISOLA ALLEGRA (Andora)	1293

Walter (Il Dattero-Finale L.) **369**; Sunny Bar (Diano M.) **200**, Pinotto (Calizzano) **149**, Mario (Bar Sempione-Albenga) **136**, Isola Grotta-Albissola M.) **80**, Bruno (Gelateria del Porto-Savona) **56**; Caffè Doria (Andora) **39**; Matuzia (Sanremo) **25**.

BARISTI	
STAZIONE ALASSIO	5892
IGOR (Nelson-Spotorno)	
D'ILARIO (Samarcanda)	622

Beppe e Roby (Barock Café) **620**; Tony (Moka Bar-Alassio) **590**; Carlo e Piero (Rialto-Pietra L.) **380**; Dany e Chiara (Bagni Lido-Noli) **262**, Pascopo (Bar dell'Agave-Ceriey) **243**; Irene (Bagni Lido-Noli) **200**, Tino (Bar Roma-Sanremo) **159**, Silvia (Happy Meal) **149**; Prince (Bar Campo-Calizzano) **148**; Irene (Cabanz-Laigueglia) **145**; Alex (Caffè Torino - Albenga) **139**, Aldo - Angelo - Mario (Bar Hall-Loano) **136**; Italo's (Stellanello) **95**, Paola (Bar Nelson-Spotorno) **86**; Matha (Harley Caffè-Cenale) , Silvia (Ondina-Albisola Capo) **59**

DISCOTECHE	
VELE (Alassio)	
BAIDA (Noli)	
BIT BELOW (Andora)	1032

Nichilo (Pietra L.) **379**, Ju Bamboo (Savona) **153**; La Suerte **146**, I Pozzi (Loano) **141**, Covo Disco Dinner **100**; Giza (Sanremo) Club (Finale L.)

PUB & MUSIC	
Vado	5892
SAMARCANDA (Andora)	1183
BIBLOS	

Barock Café (San Bartolomeo) **620**; Tropicana **382**; Jaws Gasoline (Finale L.) **337**; Caffè (Loano) Big (Sanremo) **134**; Harley Caffè (Cenale) **73**; Mata Mua (Andora) **71**, Casa di Luis (Saliceto-CN) **46**; Caffè Doria (Andora) **39**

GRUPPI MUSICALI	
LATINA	2818
LUCIO FOSSATI BAND	1171
IRISHIELDS	593

Michele Del Mistero **430**; I Capovolti 155; Sixties Boys **141**; Skin Trade (Sanremo) ; Qirsh **113**; Tremendicanti **112**; Klasse Criminale ; Tony D'Abbiero (Cenale) **73**; Belle bambine ; Ivano Nicolini **37**; Molten Lizzies **29**.

In passeggiata ingresso libero, per chi vuole c'è una tribuna Vip

Luca Carboni al Palco sul Mare per Rapallo nuova invasione

Mauro Boccaccio

RAPALLO

Dopo trentamila accorsi in passeggiata per Irene Grandi, venerdì scorso, il «Palco sul Mare» di Rapallo accoglie questa sera a bordo del pontile galleggiante Luca Carboni. Altro nome di assoluto spessore artistico (quattordici i brani in scaletta) e successo annunciato dalla botteghino favorevole.

Luca Carboni è un artista che da una quindicina d'anni scrive e canta canzoni che parlano d'amore senza mai perdere di vista i problemi generazionali. A cominciare dalla prima che ha scritto, nel 1984, quella genialata di «Intanto Dustin Hoffman non sbaglia un film» che piombò come un fulmine nel panorama musicale di «quegli anni là» regalando la prima, grande popolarità a questo musicista bolognese dall'aria timida e perbene che piace tanto alle donne.

Luca Carboni stasera canta a Rapallo

Luca Carboni viene infatto considerato malinconico simbolo», capace però di grandi guizzi da hit parade, come «Ci vuole un fisico bestiale», «Silvia lo sai», «Mare Mare» e tanti altri successi. E molto bene sta andando anche l'ultimo album, intitolato «Carboni» presentato in anteprima nei negozi di diversi centri italiani.

Per assistere al concerto di Luca Carboni basta raggiungere entro le 21 e ragionevolmente appostarsi il ringhiere di Rapallo dinnanzi al traffico automobilistico. L'ingresso è libero ma chi vuole godere la serata in poltrona (da può accedere alla tribuna davanti al «Palco sul Mare». L'ingresso costa 20 mila lire e i biglietti verrà venduti in prevendita.

Altra postazione molto gettonata è quella dei vari dehors all'aperto dei bar del lungomare, con le sedie e i tavolini che vanno a ruba a cominciare dall'ora dell'aperitivo. Molto gradito, comunque, anche lo «struscio» sotto le palme della passeggiata dove sono presenti anche fornitissime bancarelle di libri. Il grande palco acquatico è dotato di due maxischermi che assicurano a tutti un'ottima fruibilità del concerto. Presenta la serata Max Garbarino.

UNA SERATA MAGICA AL CASINO' DI SANREMO

La classe di Gigi Proietti, l'ovazione del Roof

Un Gigi Proietti cantante, più che attore, quello che l'altra sera ha entusiasmato al Roof Garden del casinò. Ha proposto, fra l'altro, un omaggio a Frank Sinatra, ha ricordato i tempi in cui, universitario, cantava night; celebrato Vittorio Gassman recitando alcuni versi della Divina Commedia imitandone anche la voce. Oltre un'ora e mezzo di spettacolo che il pubblico ha apprezzato fino in fondo. Nella foto di Gatti un momento della performance dell'attore. [m. c.]

blu il futuro che non c'era.

ricaricabile blu on con 100.000 lire di telefonate a sole 60.000 lire.

blu 4 night

blu servizi: segreteria interattiva a comando vocale.

NOVAUDIO srl TELEFONIA • Via Roma, 22 • Sanremo • tel. 0184 591340

Ogni giorno con La Stampa i tagliandi sconto per le più belle attrazioni della Liguria

Cabaret a Loano, Billy Cobham ad Arenzano

I nomi del jazz e dell'umorismo protagonisti in Riviera

Due tagliandi sconto per altrettanti appuntamenti di grande importanza in Riviera. Il primo ad Arenzano, mercoledì, con [illegible] grande del jazz, Billy Cobham, il secondo con tre giganti della risata a Loano.

[illegible] Il [illegible] non ha bisogno [illegible] presentazioni per gli appassionati: Billy Cobham, una leggenda del jazz. I lettori [illegible] La Stampa, come per il concerto di Irene Grandi ieri sera e quello di Max Gazzè a [illegible] agosto, potranno utilizzare il tagliando sconto pubblicato in questa pagina. Bisogna seguire le indicazioni riportate sui coupon.

LOANO Massimo Olcese, Adolfo Margiotta [illegible] Ugo Dighiro in «Ridere con...». Giovedì sera il secondo appuntamento [illegible] «Loano Cabaret, Camaleontici sorrisi». Anche [illegible] con il tagliando pubblicato qui a fianco, i lettori de La Stampa potranno usufuiri di uno sconto di [illegible] mila lire sul biglietto. La prevendita prosegue da Lollipop [illegible] via Garibaldi a Loano e, tutte le sere dalle 21 alle 23, all'arena del Giardino del Principe, vicino a palazzo Doria, che il [illegible] agosto ospiterà lo spettacolo alle 21,30. La rassegna «Loano Cabaret» ha perso Gene Gnocchi, per impegni televisivi, ma recupera con i due personaggi del momento i «Fichi d'India». Cambiano le date al «Giardino del Principe»: niente Gene Gnocchi il 10 agosto ma serata clou il 16 con i «Fichi d'India». Il 3 agosto con Massimo Olcese, Adolfo Margiotta e Ugo Dighe[illegible] in «Ridere con ...», la serata che vedrà avvicendarsi sul palco i tre attori genovesi noti [illegible] più per i personaggi televisivi che hanno interpretato. I biglietti dei «Fichi d'India» [illegible] potranno comprare prima di questo spettacolo del 3, ma solo in abbinata a quelli dello stesso show di giovedì [illegible]. A «Loano cabaret» il 14 agosto arrivano anche «I Quallilli» e i «Soggetti Smarriti». **(a. r.)**

PADIGLIONE DEL MARE E DELLA NAVIGAZIONE

Presentando questo coupon alle biglietterie del Padiglione del Mare e della Navigazione si avrà diritto allo sconto di

L. 3000

SUL BIGLIETTO D'INGRESSO INDIVIDUALE ADULTI E R[illegible]

COUPON VALIDO IL

MARTEDÌ 1 AGOSTO 2000

ACQUARIO DI GENOVA

Presentando questo coupon alle biglietterie dell'Acquario di Genova si avrà diritto allo sconto di

L. 2000

SUL BIGLIETTO D'INGRESSO [illegible] ADULTI E [illegible]

COUPON V[illegible] IL

MARTEDÌ 1 AGOSTO 2000

LA STAMPA

NON SONO VALIDE LE FOTOCOPIE. IL LUNEDÌ UTILIZZARE IL TAGLIANDO DELLA DOMENICA

LA STAMPA MARTEDÌ 1 AGOSTO 2000

SAGOR FESTIVALMARE Sanremo 2000 AGENZIA ECOCICLO Dj [illegible] di per di

Referendum [illegible] i lettori [illegible] in Liguria

Si può votare per una o più categorie, non sono valide le fotocopie. I vincitori verranno premiati a Sanremo nel Corso del Gran Galà del [illegible]

Bagni marini	Baristi
Bagnini	Discoteche
Dj	Drink&Music
[illegible]	Gruppi musicali

[illegible] devono essere inviati o consegnati all'agenzia [illegible] Via Genova 96, [illegible] - Albenga (Sv). Tel. 0182/554[illegible]

Ogni martedì verrà pubblicata la classifica per categorie, che terrà conto dei tagliandi pervenuti, [illegible] o per posta, entro le ore [illegible] venerdì precedente. I tagliandi che arriveranno dopo tale termine [illegible] conteggiati la settimana successiva.

MARTEDÌ 1 AGOSTO 2000

PARCO ACQUATICO LE CARAVELLE CERIALE

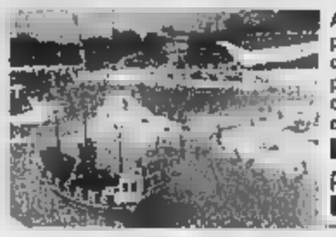

Acquistando 2 biglietti adulti presso i punti vendita in Liguria del Parco Le Caravelle e presentandoli insieme a questo tagliando all'entrata del Parco riceverai un [illegible] per un bambino DAI [illegible] AI [illegible]

La presente offerta non è cumulabile con altre «riduzioni»

In vendita anche presso le stazioni Ferroviarie di Genova Principe e Brignole, Savona e Albenga e presso le migliori [illegible] con vendita biglietteria FS. Utilizzare solo il tagliando del giorno stesso, al lunedì [illegible] [illegible] domenica. Non [illegible] valide le fotocopie

Utilizzando il presente tagliando avrete diritto a:

Sconto del 15% al BAZAR DI PORTA SOPRANA

Prezzo convenzione per pasto L. 19.000 (1° e 2° piatto, contorno, frutta e acqua),

Per ogni 20.000 lire di spesa un gadget in omaggio per il vostro bambino

Tel. 0182 931.758

LA STAMPA MARTEDÌ 1 AGOSTO 2000

[illegible]

COMUNE DI LOANO

Giovedì [illegible] agosto, ore 21,30

[illegible] estiva del [illegible] Principe,

Viale della Libertà

[illegible] Olcese

Adolfo Margiotta

Ugo [illegible]

LOANO CABARET

Presentando il presente tagliando alle prevendite [illegible] avrà diritto ad uno sconto [illegible] mila [illegible] sul prezzo [illegible] biglietto fissato a 20 mila lire. Utilizzare il tagliando del giorno, non sono valide le fotocopie.

Prevendite. LOANO: Lollipop dischi, via Garibaldi 64, Arena del Giardino del Principe. ALBENGA: B.M. Dischi, via Enrico d'Aste. [illegible] [illegible]E: Disco Trax, via Brunenghi, 5.

MARTEDÌ 1 AGOSTO 2000

LA STAMPA TEATRO GARAGE [illegible] DI [illegible]

presentano

ARENZANO [illegible] D'ESTATE 2000

BILLY COBHAM

in concerto

[illegible] spettacoli

Mercoledì [illegible] Agosto [illegible] 21,30

Ingresso lire 25 mila

Presentando questo tagliando alle prevendite abituali [illegible] diritto a uno sconto di 5000 lire sul prezzo del biglietto.

UTILIZZARE IL TAGLIAND[illegible] DEL GIORNO STESSO

NON SONO [illegible] FOTOCOPIE.

INFO: TEATRO GARAGE 010.511447

LA STAMPA MARTEDÌ 1 AGOSTO 2000

pista di go-kart "VITTORIA"

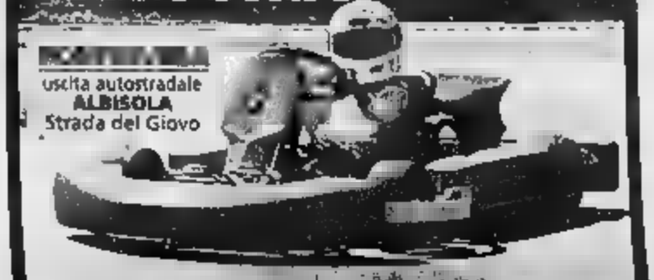

uscita autostradale ALBISOLA Strada del Giovo

Presentando il presente tagliando alle [illegible] diritto ad uno sconto di **10 mila lire** per effettuare due manches da 10 minuti l'una (lire [illegible] anziché 40.000). Utilizzare il tagliando del giorno, non [illegible] valide le fotocopie. La pista è aperta dalle 9 alle 20, per ulteriori informazioni telefonare allo **019 705465.**

Prova oggi la tua nuova Subaru

Come e dove? ...lo decidi tu!

Legacy Touring Wagon:
motore boxer, trazione integrale -AWD- a 4 ruote motrici che assicurano [illegible] funzionalità dell'esclusivo **Effetto Calamita Subaru.** In più sistema antiarretramento per le partenze [illegible] salita [illegible] marce ridotte sui modelli 2.0 GL e 2.5 GX. Cambio automatico [illegible] VDC (Vehicle Dynamic Control) di serie nella versione 2.5 GX.

Da Startauto a casa tua in prova gratuita!

SUBARU. PENSIERO TECNOLOGICO.

Da oggi STARTAUTO ti [illegible] la possibilità di ricevere direttamente [illegible] casa tua una Subaru [illegible] prova. Chiamaci [illegible] lunedì a [illegible] allo 0182 51 [illegible]
Un nostro incaricato recapiterà al tuo domicilio il [illegible] scelto e sarà [illegible] tua completa disposizione per qualsiasi informazione o consulenza richiesta.
Potrai guidare i modelli più esclusivi, testarne le prestazioni, apprezzarne il comfort.

STARTAUTO Via Dalmazia 180, Albenga (SV) Tel. 0182 51 250 Fax 0182 52 183 - www.startauto.it

SUBARU

A Diano revival Anni '50 con «Grease». Invito al ballo con Capannina, Sortilegio e Kursaal

Dolceacqua, note d'autore con Vecchioni

Cabaret e musica al Ferrocarril, rock per il Papeete

LA NOTTE

Dance, rock, cantautori, cabaret: è ricca di ingredienti la serata del Ponente. La proposta di punta è il concerto di Roberto vecchioni a Dolceacqua.

ALASSIO Martedì sera con la musica house alla Capannina. Per «10-tetion», la sala privè ospita oggi un numero uno, il disc jockey e produttore Joe T. Vannelli.

[illegible] Animazione con ballerini e ballerine al bar ristorante Barock di via Lungofiume.

DIANO MARINA Si balla al Sortilegio di via Mortola. Alle 21,30 il Palmvela propone lo spettacolo musicale «Grease-Brillantina», nel segno del revival Anni '50. L'iniziativa è a cura del Gruppo Teatro & Musica Arci Voltri 2. Il bar Gatto Nero di via Agnese si ripropone in una nuova gestione, con pianobar, cocktail e simpatia. Al Bar Ideal, sul lungomare, suona e canta Gianni Rossi.

IMPERIA Continuano gli appuntamenti con la musica dal vivo ai bagni Papeete in località Rubino a Oneglia. Stasera, alle 22.30, suonerà il gruppo rock «Stoned Monkeys». Nel fine settimana, lo stabilimento propone anche dance in compagnia dei dj della Capannina di Alassio. Al bar Ferrocarril del Prino, un appuntamento che abbina note e comicità. Dalle 22, il ritrovo all'aperto accoglie i genovesissimi Emilio Razzetti, cabarettista che ha mosso i primi passi assieme ad Enzo Braschi, e il cantautore Marco Barberis con le «canzoncinicho».

SANTO STEFANO Dalle 21,15 musica e danze con i Dinamica.

RIVA LIGURE La Mirage Band è protagonista della serata musicale-danzante alla discoteca Sensual.

ARMA DI [illegible] In zona Darsena serata musicale «Bandiera gialla». Al Tre Alberi musica Master Dbj. Musica d'atmosfera al Clipper. Al Mandy's pub, notti a sorpresa con i collegamenti chat-line con centinaia di persone in altre parti d'Italia.

[illegible] Il balletto delle Bad Girl è protagonista al casinò insieme al duo «Ronnie Grant ed Eliana Lopiano». Al J.J Smith's Irish Pub musica jazz e leggera. A Bussana a [illegible] alla Baia del Pirata musica live [illegible] Tony Grops a partire dalle 24.

OSPEDALETTI Al Queen Margaret, in [illegible] Regina Margherita, [illegible] balla alla discoteca Kursaal, [illegible] consolle [illegible] Shorty e Sancho, light jay Marco. Al Graffiti pub spuntini e musica di sottofondo fino a tarda notte.

VALLECROSIA Nei giardini pubblici di via Roma, alle 21, serata di discoteca all'aperto.

[illegible] Roberto Vecchioni inaugura la stagione dei concerti di «Musica [illegible] Castello», organizzati da Roberto Coggiola del Club Tenco di Sanremo per il Comune di Dolceacqua. Alle 21,30, in piazza San Filippo, il cantautore milanese, che [illegible] ha mancato un'edizione del Premio Tenco, proporrà i [illegible] cessi da «Luci a San Siro» a «Voglio una donna». Biglietti a [illegible] mila lire.

[illegible] Al Gran Caffè, musica live con il maestro [illegible] Fabrizio Brezzo.

Il cantautore [illegible] Vecchioni [illegible] «Musica [illegible] Il Castello» a Dolceacqua

Per comunicare i programmi delle serate e delle iniziative si prega di contattare le redazioni di:

IMPERIA Fax 0183-273106 Tel. 0183-7911

SANREMO Fax 0184-500765 Tel. 0184-59001

Il folk nel cuore di Oneglia

A Sanremo è di scena la banda Ville San Pietro, oggi è gran festa

DA VEDERE

Brani folk e feste nei paesi fra le proposte della giornata in Riviera.

[illegible] MARINA Per [illegible] musica che gira intorno», dalle 21,30 alle 24 in piazza Martiri è di scena il tastierista e cantante Giuseppe Cetrulo.

IMPERIA Alle 21.15, per il ciclo «Musica e immagini» in piazza dell'Olmo, organizzato dalla Società Operaia e dall'associazione Panta Musica, si esibisce il cantautore Carlo Fostelli (ingresso libero). L'artista torinese, appena ventisettenne, ha iniziato a scrivere canzoni a soli 14 anni. [illegible] collaborato con artisti del «Folk club» come Fausto Omode e con [illegible] nome storico della [illegible] impegnata, Claudio Lolli. Con Paolo Hendel ha presentato lo spettacolo «Liberamente» al teatro Juvarra di Torino. Il [illegible] primo disco uscirà in autunno. La Spiaggia d'Oro prepara la prima sfida del torneo di beach volley in notturna «Memorial Giuseppe Pedone», alla seconda edizione. L'iniziativa, promossa dalla commissione Politiche giovanili del Comune e dalla seconda circoscrizione, [illegible] dedicata a «Peo» Pedone, ra[illegible] scomparso in un incidente di moto due anni fa. Partirà domani e proseguirà il 4 e 5 agosto. Dalle 18 alle 19, sulla spiaggia accanto [illegible] Circolo Arci [illegible] Azzurra», esercizi di qi kung, tecnica «per la purificazione e la tonificazione, [illegible] al recupero delle energie». Si terranno ogni martedì e giovedì. Informazioni allo 0183-294964.

[illegible] Aria di festa nelle frazione Ville San Pietro: oggi il borgo celebra il [illegible] patrono, [illegible] Pietro in Vincoli. Alle 11, m[illegible] con il coro Voci Bianche diretto da Margherita Davico, alla presenza dei parroci dell'alta Valle Impero. Al pomeriggio, dopo la processione, è in [illegible]programma la benedizione dei lavori alla Chiesa, restaurata di recente, grazie soprattutto al contributo di 9 milioni della Fondazione Carige. Alle 21, concerto «Terre di ardesia» con Antonella Serà e le Muse Novae Ensemble (brani di cantautori genovesi), a cura del Comune. Al termine saranno offerti spaghetti al pesto e vino locale a tutti i presenti.

[illegible] Alla sala polivalente «Forum Ricca», [illegible] chiude la mostra «Liguria - terra e mare». [illegible] Elsa Celar e Guido Fragiacomo. Orario 21-23.

SANTO STEFANO In serata, nel centro storico, artigiani al lavoro e prodotti in mostra.

TAGGIA Alle 17,30 visita guidata (e gratuita) al centro storico con partenza da piazza IV Novembre.

[illegible] DI T[illegible] Sul lungomare Fiera del [illegible] scontato (dalle 9 alle 24).

BAIARDO Una mostra di mail-art dedicata alla montagna è allestita a Case Taggiasco. Ingresso ore 16-19.

[illegible] Alle 21.30 in piazza Cassini spettacolo per [illegible] con Alessandro Gigli; in piazza Colombo, concerto della Banda Città di Sanremo; in piazza dei Dolori, per la rassegna «Classica ma non troppo», concerto dell'Ensemble Intemelion.

OSPEDALETTI In piazza San Giovanni alle 21.30 spettacolo di burattini.

[illegible] Alle 21.30, in piazza Viale, commedia dialettale della Compagnia Stabile Città di Bordighera, dal titolo «In corpu ancoi in corpu duman (in a candu...».

V[illegible] Nel centro storico, alle 21.30, concerto del Trio Ensemble Orione, che propone colonne sonore di film.

LOTTOMASSIMO AL LOTTO

[illegible] RITARDI

BARI	21	57	71	72	24
	65	63	62	56	48
[illegible]	34	51	23	53	56
	[illegible]	[illegible]	75	69	66
FIRENZE	[illegible]	36	64	31	48
	69	68	61	59	57
[illegible]	61	83	81	71	8
	62	54	49	46	45
[illegible]	1	68	30	42	80
	82	81	73	61	55
[illegible]	73	71	42	6	27
	61	58	51	49	47
PALERMO	72	22	30	60	61
	77	70	59	54	[illegible]
ROMA	33	87	35	78	75
	[illegible]	57	57	50	44
[illegible]	59	72	69	[illegible]	16
	[illegible]	61	59	53	52
VENEZIA	64	45	[illegible]	40	16
	74	64	59	52	[illegible]

IL COMPUTER CI [illegible]

Ambi centrati. Ambi centrati sul n. 33 di Roma. Ecco le 30 coppie su cui puntare. Il gioco va programmato per almeno 4 settimane consecutive come gli altri sistemi:

33-2	33-5	33-7	33-9	33-14
33-22	33-24	33-26	33-28	33-30
33-37	33-39	33-40	33-42	33-44
33-45	33-48	33-54	33-56	33-59
33-61	33-63	33-72	33-75	33-77
33-79	33-82	33-85	33-88	33-89

An[illegible] mature. Sono ambate in scadenza d'uscita, infatti tra parentesi indichiamo la presunta scadenza in settimane.
Bari 61 (3); Cagliari 8 (4); Firenze 82 (5); Genova [illegible] (5); Milano 75 (5); Napoli 84 (2); Palermo 11 (4); Roma 26 (2); Torino 47 (3); Venezia [illegible] (4).

Per questa settimana il computer ci consiglia i 40 ambi in [illegible] sulla ruota di Bari

3-4	3-32	[illegible]	87-35	87-9
3-8	3-36	3-68	87-42	87-5
3-12	3-40	3-72	87-49	87-10
3-16	3-44	3-76	87-56	87-15
3-17	3-48	87-7	87-63	87-20
3-20	3-52	87-14	87-70	87-25
3-24	3-56	87-21	87-77	87-30
3-28	3-60	87-28	87-84	87-78

Per cadenze la lunghetta più [illegible] ritardo sviluppata per ambo e terno da giocare a Firenze:

10-20-30	30-80-90	60-70-80
10-40-50	30-10-20	60-90-10
10-60-70	40-50-60	[illegible]
[illegible]	[illegible]	60-40-50
20-30-40	[illegible]	[illegible]
[illegible]	40-20-30	70-10-20
20-70-80	50-60-70	70-30-40
20-90-10	[illegible]	70-50-60
30-40-50	50-10-20	80-90-10
30-60-70	50-30-40	80-20-30

SUPER ENALOTTO - [illegible] AL JACKPOT

Giocate normali e sistemi integrali

L. 1500 — 37 - 51 - 84 - 10 - 12 - 41
2 combinazioni — 10 - 66 - 40 - 80 - 44 - 56

L. 5600 — 77 - 34 - 51 - 55 - 74 - 75 - 79
7 combinazioni

Giocate sistemistiche con basi

L. 179.000 — - basi fisse prese 1 a 1 - 33 - 58 - 34 - 87
774 combinazioni + varianti - 12 - 15 - 28 - 49 - 59 - 32 - 81 - 90

[illegible]: [illegible]

Statistiche a cura della Ricevitoria n. 490 di Davide e Liliana Miola, via Vienna 27, Candelo

Questa [illegible] «La Luna e i suoi raggi» inaugura il teatro itinerante nel centro storico

Taggia: ecco la Turandot di Crespi

Alle 21 davanti alla chiesa, repliche sino al 6 agosto

TAGGIA

Si alza il sipario, questa [illegible] do «La luna e i suoi raggi», teatro itinerante nel suggestivo centro storico di Taggia. E' la bella Turandot a diventare protagonista dello spettacolo che proseguirà fino al 6 agosto. La favola [illegible] di Carlo Gozzi, poi resa celebre grazie alla «Turandot» di Puccini, [illegible] stata rielaborata [illegible] Giovanna Mauro pur conservando molti vocaboli di quasi duecentocinquanta anni fa (venne rappresentata la prima volta [illegible] 1762). La regia è di Massimo Crespi.

Turandot, bellissima principessa, veniva corteggiata invano da molti uomini. Per metterli in difficoltà rivolgeva loro quiz e indovinelli. Solo chi avesse risposto a tutti poteva ambire alla sua mano. Per l'occasione la favola teatrale [illegible] Gozzi è diventata «C'era una volta... un vecchio imperatore, la bella Turandot [illegible] il suo Ignoto Amore».

Otto i quadri previsti nelle più caratteristiche piazze e in alcuni angoli di Taggia. Ognuno [illegible] stato intitolato con il nome di un film. Ecco allora «Attrazione fatale», «Ombre rosse», «L'amore [illegible] cosa meravigliosa», [illegible]. Anche quest'an[illegible] [illegible] pubblico diventerà protagonista e sarà coinvolto nella recitazione.

Si comincia [illegible] 21 con ritro[illegible] in piazza della Chiesa e partenze successive ogni venti minuti circa. Costo del biglietto 15.000 lire (8000 i ridotti).

Questi gli attori impegnati nell'ottava edizione della rassegna ideata da Tom Arnaldi e Angelo Cirimele: Andrea Montuschi, Daniele Secci, Sergio Giovannini, Angelo Cirimele, Daniela Di Gregorio, Pino Verta, Guendalina Graffigna, Giacomo Beghello, Mario Lorenzi, Massimo Ratti, Erika Pastore, Renza Sibona, Alice Cipolli, Guendalina Ghironi, Erica Banchi, Cristina Baccialone, Sonia Fallico, Stefano Manelli, Gio[illegible] Lombardi, Manuela Dho, Nicholas Di Michele, Giorgio Malcrida. [m. c.]

L'«Officina»

A Villa Ormond «Di che sesso sei?»

SANREMO

«Di che sesso sei?» è il titolo dello spettacolo teatrale che va in [illegible] stasera nel verde di Villa Ormond, in [illegible] Cavallotti a Sanremo, rappresentazione a cura dei giovani allievi dell'«Officina» di Taggia nell'ambito del calendario [illegible] «Summertime in Sanremo». L'appuntamento [illegible] la divertente commedia di Aldo Nicolaj [illegible] fissato per le 21,30. Sulla [illegible] stasera, cinque giovani attori della Riviera arrivati al termine [illegible] quarto anno di formazione presso l'«Officina» del «Teatro del Banchero». Si tratta di Roberta Andreetto, Barbara Buscaglia, Francesco Camaggio, Diego Marangon e Umberto Salemi.

A [illegible] la regia [illegible] «Di che [illegible] sei?» è stato l'attore e regista Pi[illegible] Petruzzelli (organizzatore della rassegna «Ponente in Teatro») mentre le scene sono dell'artista sanremese Marco Barberis. [g. ga.]

Due attori [illegible] «Banchero» [illegible] scena

stasera

AL CINEMA

[illegible]

CAVOUR 1[illegible] 61[illegible]
[illegible]

[illegible] Tel 0183-63871
Erin Brockovich
Ore 20.[illegible] 22.40
Lire [illegible] 7000

DARSENA.
Tel 0183-298[illegible]
[illegible] PER[illegible]

IMPERIA. Tel 0183-282745
Toy story 2
Orario 20.45-22.40
Lire 9000-6000

POLITEAMA. Tel 0183-499930
The Million Dollar Hotel
Orario 20.30-22.40
Lire 10000 7000

ARENA ESTIVA SAN GALDO.
Ore 21 **Notting Hill**
Ore 23 **La casa di Cristina**
Lire 9000-7000

CAPITOL Tel 0184-43440
Il paese innamorato
Spettacolo unico ore 21.15

[illegible]

OLIMPIA. Tel 0184-261955
Un marito ideale
[illegible] 20.30-22.30

[illegible]

CRISTALLO. Tel 0184-206049
Oggi riposo

[illegible]

ARENA ESTIVA SCHIAFFINO.
Tarzan
Lire 8000-6000
Spettacolo unico 21,15

[illegible]

[illegible] Tel 018[illegible]
Ricordo dove andare
Orari (indicativi) 15.30-22.30
Lire 12000 8000
(mercoledì lire 8000)

ARISTON ROOF. Tel 0184-506 060
The Skulls
Orari (indicativi) 15.30-22.30
Lire 12000 8000 (mercoledì lire 8000)

ARISTON ROOF-Sala 1.
Tel 0184-506 060.
Rassegna «La città dei ragazzi»
Ore 17-24

ARISTON ROOF-Sala 2.
[illegible] 068
Rassegna «La città [illegible] ragazzi» Ore 17-24 presentazione in 3d di documentari su "[illegible] natura [illegible] Riviera dei [illegible] [illegible] Azzurra" [illegible]

ARISTON ROOF-Sala 3.
[illegible] 184-506 060
Nell'ambito della rassegna «La città dei ragazzi» il film **Pokemon**
domenica e lunedì: **Battaglia per la terra**
Orari indicativi unico proiezione: dalle 17.10 alle 22.30 Lire[illegible]

CENTRALE.
Tel 0184-597822.
Mission impossible 2
Orari (indicativi). 15,30-22,30
Lire 12000. 8000 (mercoledì lire 8000)

TAMARIS.
Tel 0184-597822
Io sono Andrea
Orari (indicativi) 15,30-22,30
Prezzo promozionale: lir[illegible]

SANREMESE.
Tel 0184-597822
La figlia del generale
Orari (indicativi). 15,30-22,30
Prezzo promozionale. lire 8000

nelle sale di

[illegible]

COLOMBO. Tel [illegible]
Tarzan Or 20.45, 22.30 Lire 10.000; 6000

GALESIAN.
Il paese innamorato
Ore 21.30 Lire 8000. 5000

ORTI. Tel 0182-640 427 7
[illegible]
Or 20, 22.30 [illegible]

[illegible]. Tel 0182-5141[illegible]
OGGI RIPOSO

ASTRA. Tel 0182-50 997
Toy Story 2
Ore 20,30-22,30. Lire 12.000; 8000; 5000

VITTORIA.
Toy Story 2 Ore 21
Pane e tulipani Ore 22,45.
Lire 9000; 6000 <ELO 56

ASTRA.
Tarzan. Ore 21.30. Lire 8000, 6000

SPLENDOR. Tel. 504 234
Il gladiatore
Ore 21,30 Lire 9000 6000

ARENA ESTIVA Tel 019-692 910
Pane e tulipani
Ore 21.30 Lire 10 000, 8000

[illegible] Tel [illegible]
Toy Story II Ore 21 Lire 10.000; 8000

Bilancio positivo per l'8ª edizione del Festival. Risate [illegible] show di Roby Carletta

Diano Castello, il trionfo di Bindi

Sipario con un magico concerto del cantautore

Stefano Delfino

DIANO CASTELLO

La conclusione non avrebbe potuto essere più appropriata: una serata magica, sotto il cielo stellato [illegible] mezza [illegible] tra [illegible] pirotecnici battute di Roby Carletta, spassoso cabarettista genovese che da queste parti è ormai di casa (come del resto, da qualche tempo, anche sui teleschermi di Canale 5), e la delicata, struggente poesia agrodolce delle melodie di Umberto Bindi, un poe[illegible] della canzone, nella cui vena scorre l'ispirazione [illegible] migliori echansonnier» francesi, bagnata dal mare di Liguria.

Sono scoppiati applausi e risate, in piazza Matteotti, sono riaffiorati ricordi e soprattutto si è riascoltato un musicista tanto bravo, quanto appartato e gentile: ben altri allori avrebbe meritato Bindi, che proprio nulla (anzi) ha da invidiare a colleghi di maggior fama, e il pubblico, un po' attempato, com'è ovvio, ma anche costellato da giovani, gli ha dimostrato il suo [illegible] senso e il suo affetto seguendo con partecipazione le note scaturite dal pianoforte [illegible] coda e battendo [illegible] mani [illegible] appena intuiva i motivi più noti, da [illegible] [illegible] a «La musica è finita», da «Arrivederci a «Il mio mondo».

Applausi a Castello per Roby Carletta

Un [illegible] colpo di coda, per il Festival Teatro&Musica, felicemente approdato all'ottava edizione. Di fronte a un piatto di trenette al pesto, cucinate per la tavolata in piazza, con l'abituale maestria, dai cuochi del gruppo locale della Protezione Civile, José Scanu, versatile direttore artistico della manifestazione, non nasconde la propria soddisfazione: «Quest'anno è stato un crescendo di presenze. La partecipazione è stata più che lusinghiera, a tutti gli appuntamenti proposti». Esulta anche il sindaco Lino Damonte: «Stiamo [illegible] pensando concretamente all'edizione [illegible] 2001. Sarà ancora più esaltante».

Nata nel segno di Lele Luzzati, il grande scenografo e illustratore di cui sono stati proposti mostre, film d'animazione e teatro, la rassegna ha offerto anche concerti, incontri con protagonisti della cultura e il consueto spettacolo dialettale [illegible] compagnia «Gilberto Govi».

«Il vero volto di questa nostra squadra si vedrà dopo 4-5 giornate di campionato»

La Samp frena, ma Cagni accelera

Le ultime prove non condizionano il tecnico

Gigi Cagni, gruntoso tecnico con esperienza al Genoa, giura sulla nuova Samp

Giancarlo Scarlazzoni

GENOVA

Gigi Cagni va contro corrente. Il ruolo lo impone, certo, il tecnico blucerchiato non è rimasto «choccato» come gli addetti ai lavori che hanno assistito al deludente 0-0 nella prima amichevole vera, quella contro il Como. Domenica il riposo, ieri la ripresa degli allenamenti con ancora negli occhi il deludente risultato ad occhiali ottenuto contro i lariani.

«Non concordo - dice l'allenatore dal ritiro di Aymavilles - anche perchè tutti erano a conoscenza delle difficoltà psicologiche dopo l'incredibile finale dell'ultima stagione. Invece, anche se qualche scoria è presente, il più è superato. Professionisti seri che hanno accettato con la massima professionalità il pesante carico di lavoro imposto, e che ormai sono sintonizzati sulla mia stessa lunghezza d'onda. Chiediamo fiducia a chi ci sta intorno, perchè questa Sampdoria vi stupirà».

Un primo test, indicativo, concede al blucerchiati la massima fiducia: sono già state sottoscritte 400 tessere di abbonamento, che potranno essere ritirate da lunedì presso il punto vendita «SoloSamp» all'Acquario di Genova. Una posizione non facile, quella di Cagni e dei giocatori, di fronte anche ad un Genoa che si dimostra già in condizioni smaglianti e, dopo la campagna acquisti, subito inserito fra le pretendenti alla serie A.

«Ricordo che questa Sampdoria lo scoso anno è arrivata quinta, ad appena un punto dalla promozione. Quindi... Se viene preso come esempio l'incontro di sabato, dico subito che a noi mancava la velocità, ed era logico dopo i carichi di lavoro sostenuto. L'obiettivo è fare bene in campionato - prosegue l'allenatore blucerchiato - senza tralasciare la Coppa Italia che è pur sempre un appuntamento da rispettare a fondo. Però la Samp potrete vederla, come le squadre che puntano in alto, solo dalla quarta-quinta giornata. Prima dovremo non perdere terreno rispetto alle formazioni che hanno programmato un avvio lanciato».

Capitolo mercato, con il portoghese Hugo che potrebbe tornare nel paese natio; mentre nei prossimi giorni, se la vicenda societaria dovesse sbloccarsi in maniera positiva, potrebbe arrivare un giocatore a rinforzare il reparto arretrato a disposizione mister Cagni. Due i nomi in ballottaggio: Bellucci del Treviso e Polonia del Piacenza, il secondo ben conosciuto dal nuovo allenatore blucerchiato, e apprezzato per la doti di incontrista veloce.

Qualche movimento potrebbe aversi anche nel reparto di mezzo, se la cessione di Sgrò dovesse andare in porto. Ma, per ora, si tratta soltanto di parole, perchè prima occorre che si realizzi il passaggio di proprietà dalla famiglia Mantovani a un altro acquirente. E tale trattativa non dovrebbe sbloccarsi in tempi stretti, creando ovviamente tanti problemi a Cagni & C..

Al superGenoa manca soltanto un portiere

Dopo le prime amichevoli-spettacolo a suon di gol crescono abbonamenti e voglia di un grande n. 1

Stroppa è l'uomo-chiave in zona gol

Danilo Sanguinetti

GENOVA

I giocatori del Genoa sembrano essersi messi d'accordo con gli amministratori della società per incrementare la campagna abbonamenti. Campagna che sta correndo già per suo conto ma che non può non essere irrobustita dai continui successi dei rossoblù. 8-0 al Mezzacorona mercoledì (Eccellenza trentina), 6-1 al Trento (serie D) sabato. La squadra ha dimostrato di avere personalità e voglia di fare, ha dimostrato di avere numeri individuali e sostanza complessiva, impegnandosi a fondo per offrire ai tifosi accorsi a centinaia a Dimaro (Trento) un grande spettacolo. Sabato Carparelli è apparso in forma addirittura esagerata, Stroppa ha deliziato la platea e strappato applausi a scena aperta con un paio di giocate del...

Bruno «Maciste» Bolchi ha concesso due giorni di vacanza ai suoi, domenica e lunedì, un gesto significativo per dimostrare alla truppa che il sergente di ferro ha gradito l'impegno mostrato nelle partite amichevoli e, soprattutto, nel primo duro periodo di preparazione.

Oggi scatta la fase due: la squadra si ritrova a Pegli dove rimarrà a prepararsi sino al 12 agosto. Scesi a livello del mare i rossoblù cominceranno a fare un nuovo tipo di lavoro: meno resistenza, più scatti, alla ricerca della velocità prolungata.

I giocatori cercano la forma, i dirigenti, team manager De Poli in testa cercano il portiere. A questo Genoa per essere "perfetto" manca un numero uno di affidabilità che possa garantire ventisei-trenta partite ad alto livello. Il giovane Campagnolo non da le stesse garanzie, nella prima amichevole schierato con il Mezzacorona ha dimostrato di non essere ancora pronto per questa responsabilità, con il Trento è andato meglio ma non abbastanza. Il nome c'è, anzi ci sarebbe, ma Fabrizio Lorieri che, a più riprese ha dato la sua disponibilità personale, è "trattenuto" da una Salernitana che vuole assolutamente mollare la presa e continua a chiedere alla società di Dalla Costa una somma ...bitante.

Sembrano perdere ...za le piste danesi e nordiche in particolare per un'alternativa a Lorieri, negli ultimi giorni ha acquistato credibilità la proposta Scoglio, quella di provare il portiere della Tunisia, squadra della quale il messinese è Commissario Tecnico da un anno. Ouarer è giovane e ha voglia di sfondare nel calcio professionistico italiano.

Una volta trovato il portiere Bolchi potrà in coppa Italia schierare la formazione-tipo, quella che ha in testa da tempo e che potrà essere modificata solo dall'arrivo di Beghetto: con una «X» al numero uno; poi Giacchetta, Zunoncelli, Rossini, Nicola, Mutarelli, Breda, Sussi, Stroppa, Francioso, Carparelli.

Alassio: Nicolosi «padrone»?

Dopo le dimissioni da allenatore ora potrebbe diventare presidente

ALASSIO

E' vicina ad una soluzione la «crisi» dell'Alassio Auxilium, approdata nel girone A di Promozione dopo l'ottima cavalcata, la stagione..., in Prima categoria. Franco Nicolosi, trainer dei giallorossi che un mese fa aveva rassegnato le dimissioni per contrasti con la dirigenza potrebbe ...diventare il presidente. E' lui stesso a svelarlo: «Sabato sera c'è stato un incontro con l'attuale presidente Giulio Grassi, col quale sono nate le basi per un cambio al vertice dell'Alassio. Ma non c'è ancora nulla di definitivo: la questione verrà risolta in settimana».

In sintesi, non sorgeranno altri colpi di scena. Grassi lascerà il timone a Nicolosi che, al varo della nuova stagione, ricoprirà il ruolo di presidente-allenatore. Del resto la conferma di Nicolosi era la condizione primaria per il permanere nella squadra dei giocatori che han permesso di ottenere l'importante traguardo. «Devo ringraziarli - dice Nicolosi - perchè nel calcio odierno, anche a livello dilettanti, è raro assistere a simili dimostrazioni di solidarietà».

E' anche da ricordare che se l'accordo fosse raggiunto il condizionale è ancora d'obbligo il trainer opterebbe per la costituzione di una nuova società da far debuttare nella Seconda categoria. L'ipotesi era quella più accreditata fino a sabato sera quando è avvenuto l'incontro con Grassi. E poi, proprio nell'anno in cui il «Ferrando» sarà chiuso per lavori (per prima squadra e settori giovanili sarà difficile ogni settimana cercare campi disponibili a chi avrebbe giovato ulteriormente la frammentazione del calcio ponentino?

[g. o.]

PALLONE ELASTICO

Grossa delusione per molti dei giocatori liguri più attesi e seguiti della massima categoria

Ora Papone è a un passo dal baratro

La sconfitta contro Corino forse sarà determinante

Per Papone una sconfitta pesante

E adesso ci vuole un miracolo. Dopo la sconfitta patita in casa, a Pieve di Teco, ad opera di un determinato Roberto Corino portacolori della Pro Spigno, sono in calo le azioni di Mariano Papone per rimanere ad un sesto posto che permetterebbe al ligure di ...alla seconda fase del massimo campionato di pallone elastico.

Ora l'alfiere di Torre Paponi deve vincere assolutamente sabato prossimo a Dolcedo contro la Conad imperiese. Partita difficile, quasi proibitiva per Papone, che però spera nella sconfitta del rivale Corino di ...contro Dogliotti. Se si ...questa ultima ipotesi è ...necessario uno spareggio per determinare la ...classificata, in quanto entrambe oggi hanno sette punti e sono al settimo posto.

Ma lo spareggio potrebbe essere addirittura a quattro. Già, perchè oltre a Papone e Corino, domenica a 7 punti potrebbe arrivare anche Gian Luca Isoardi, che domenica scenderà a Taggia per affrontare il Casinò Sanremo forse ancora privo di Alberto Sciorella e lo stesso Luca Dogliotti se è riuscito a battere ieri sera nel posticipo al «Morel» Molinari.

Un finale di stagione entusiasmante con due liguri (Conad e Casinò Sanremo) arbitri del torneo. Definita la griglia finale in testa Casinò Sanremo e Conad Imperia, ma con gli imperiesi di Molinari con una partita di giocare, quella di ieri sera ad Albenga contro Dogliotti. Terza la Maglianese di Paolo Danna, quarta la Maxi-conto Bellanti e quinta la Monticellese di Flavio Dotta. Dopo Ferragosto il girone finale con le squadre di Molinari e di Sciorella da battere.

Dal 10 al 13 agosto invece è in programma a Pieve di Teco il Torneo delle Province, organizzato dalla Pro Loco Pieve in collaborazione con la Provincia di Imperia. In campo i comitati di Savona (Dotta e Aicardi), Imperia (Sciorella-Lanza), Cuneo (Bellanti e Danna) e Alessandria-Asti (Molinaria e Voglino). Giovedì alle 21 si giocherà Savona-Imperia, venerdì 14 Cuneo-Alessandria Asti. Sabato 12 agosto la finale per il 3° posto, domenica finalissima.

[r. p.]

TORNEI CALCIO

La finale a Pian di Poma ha visto sconfitta per 2-1 l'«Impresa Sciascia», all'«Autopiemme» il terzo posto

A «Pinocchio/Cannoletta» il Trofeo Sanremo

Rizzo miglior giocatore del torneo, Pastorelli capocannoniere

Giulio Gavino

SANREMO

Il «Trofeo Sanremo» di calcio a sette è andato alla «Pizzeria Pinocchio/Oreficeria Cannoletta», sul ...di Pian di Poma, ai rigori imposta per 2-1 sull'«Impresa Sciascia» dando vita ad un entusiasmante incontro ricco di emozioni ed agonismo. «Pinocchio/Cannoletta» è andata in vantaggio con Falcone ma a riequilibrare le sorti dell'incontro è stato Carnesecca. Il gol della vittoria, a 5 minuti dal termine, è arrivato dal piede di Di Giacinto, puntuale in una difficile conclusione a rete al termine di un'azione orchestrata. Il terzo posto è andato alla squadra «Autopiemme» che nella finale di consolazione si è imposta per 5-4 sul «Bar Parigi».

Il «Trofeo Sanremo», contestualmente alla premiazione dei vincitori, ha visto anche l'assegnazione di una serie di premi ai migliori giocatori che si sono messi in evidenza nel corso dell'intera manifestazione. Miglior portiere Montenero (Impresa Sciascia), migliori difensori Caridi (Impresa Sciascia) e Mogavero (Bar Parigi), migliori centrocampisti Cavallo (Bar Parigi) e Pistone (Pinocchio/Cannoletta), migliori ...Lapa (Autopiemme) e Pastorelli (Bar Parigi). Premio speciale «Coppa per l'uomo senza età» è andato a Walter Atragene.

I vincitori del Trofeo Sanremo: la «Pizzeria Pinocchio/Oreficeria Cannoletta»

Miglior capocannoniere del «Trofeo Sanremo» è stato Pastorelli mentre miglior giocatore dell'intero torneo è stato Rizzo, che ha guidato egregiamente i vincitori di «Pizzeria Pinocchio/Oreficeria Cannoletta».

La serata conclusiva della manifestazione ha visto premiare anche gli organizzatori del torneo Antonio Piccirillo e Rino Mangiameli, assegnati dall'assessorato Regionale per l'ottima riuscita degli incontri. Un ringraziamento particolare è andato al presidente della «Carlin's Boys» Carlo Barrilà per aver messo a disposizione campo e spogliatoi. L'appuntamento, per una nuova serie di incontri di calcio sotto le stelle di Sanremo, è fissato per il prossimo anno.

Andiamo in Borsa con oltre 100.000 clienti e un milione di idee.

Il 30 luglio 1996 Luigi Orsi Carbone ha una grande idea: il TeleFox, un minicomputer che consente ad aziende e famiglie di scegliere l'operatore telefonico per loro più conveniente. Per lanciarlo, con altri imprenditori, fonda Planetwork: un dipendente e zero clienti.

Oggi il gruppo ePlanet ha 225 dipendenti e oltre 100.000 clienti di cui 30.000 imprese, tra le quali Giorgio Armani, CED Borsa, Marzotto e Pirelli.

ePlanet sta cablando i principali capoluoghi di provincia e distretti industriali d'Italia per portare la fibra ottica direttamente nelle aziende e offrire servizi integrati di telefonia, Internet e dati.

Con Andersen Consulting ha realizzato una alleanza per l'accesso e l'utilizzo via WEB di applicazioni informatiche (ASP) e lo sviluppo di piattaforme di e-commerce per le piccole e medie imprese.

Con AEM, Banca di Roma, Ifil e altri prestigiosi partner ha promosso Dix.it, il consorzio per l'UMTS, i cellulari di terza generazione.

I risultati ottenuti finora non sono un traguardo ma il punto di partenza per la realizzazione di altre grandi idee.

TELEFONIA INTERNET DATI VIDEO

www.eplanet.it

eplanet
FAST THINKING PEOPLE

AREA CASA

PROFESSIONISTI IMMOBILIARI

ALBISSOLA tel. 019-480675
Via [illegible], 28 - [illegible] Albissola (SV)

- **Albissola Marina** in collina, splendido appartamento di 100 mq. con 120 mq. di terrazzo, vista mare panoramica. Rif A/15.
- **Albissola Marina** appartamento centralissimo di 120mq III° piano con ascensore. Richiesta L. [illegible] Rif.A/37
- **Albissola Capo** a 50 metri dal mare bilocale di 50mq appena ristrutturato, termoautonomo, II° piano. Ric. **L. 220.000.000** Rif.A/49
- **Albissola Marina** in collina bilocale con splendida vista mare panoramica con ampio box. Ric. **L.** [illegible] Rif.A/50
- **Albissola Marina** a 50mt dal mare appartamento di 90mq, terrazzo più grande balcone, termoautonomo, **Ric. L. 450.000.000** Rif.A/55
- **Albissola Marina** a 500mt dal mare bilocale ultimo piano con ascensore, [illegible] Ric. **L. 250.000.000** Rif.A/59
- **Albissola Marina** zona "Bruciati" basso appartamento di 95mq con vista mare, cantina giardino Ric. **L. 450.000.000** Rif.A/58

DIANO MARINA tel. 0183-49[illegible]
Corso XX Settembre, [illegible] - [illegible] Diano Marina (IM)

- **Diano Marina** bilocale C.so Roma 2° piano nuova ristrutturazione rifiniture lusso termoautonomo cantina **L. 300.000.000** Rif. Ab10
- **Diano Marina** 4 strade, bilocale mq50, ristrutturato, terrazzo, piano primo, esposizione sud est **L. 300.000.000** Rif. Ab19
- **Diano Marina** S.Anna, bilocale ristrutturato a 50mt dalla spiaggia, mq45, primo piano, cantina. **L. 290.000.000** Rif. Ab21
- **Diano Castello** bilocale con vista mare, ristrutturato, cantina, posto auto. **L. 190.000.000** Rif. Ab25
- **Diano Marina** Corso Roma, bilocale ristrutturato, balcone, cantina. **L. 340.000.000** Rif. Ab09
- **Diano Marina** trilocale in villa con giardino, ottime rifiniture, termo autonomo **L.** [illegible] Rif. Ac11
- **Diano Marina** trilocale a pochi passi dal mare, termoautonomo, cantina, posto auto condominiale **L.** [illegible] Rif. Ac15

SAVONA tel. 019-813[illegible]
Via Pietro Orsino, [illegible] - [illegible] Savona (SV)

- **Savona** prossimità porto, ampio bilocale ristrutturato con balcone. Piccolo anticipo + rata mutuo pari a Lire 590.000.
- **Savona** vicino stazione, bilocale al II° piano, totalmente ristrutturato, termoautonomo, dispensa e balcone. Richiesta **L. 210.000.000**
- **Savona** zona Valloria bilocale in stabile ordinato, secondo piano con ascensore, termoautonomo, splendida vista. **Vero affare.**
- **Savona** zona Valloria bilocale ristrutturato , dispensa, balcone e cantina, termoautonomo, vista mare. Richiesta **L. 235.000.000**
- **Savona** vicino a ampio trilocale di 90mq., due balconi, termo autonomo. Richiesta **L.** [illegible]
- **Savona** centralissimo, piano alto con ascensore, quadrilocale termo autonomo, due balconi. Richiesta **L.** [illegible]
- **Spotorno** ville mono e [illegible] di nuova costruzione, in contesto unico e prestigioso a partire da **L.** [illegible]

SANREMO tel. 0184-5[illegible]370
Piazza [illegible] Battisti, [illegible] - [illegible] Sanremo (IM)

- **Sanremo** vicino al centro cucina camera bagno terrazzo ristrutturato gas autonomo **L. 105.000.000**
- **Sanremo** km 2. dal mare trilocale perfettamente ristrutturato **L. 125.000.000**
- [illegible] mare [illegible] ex [illegible] due appartamenti e [illegible] circostante.
- **Sanremo** zona centro Casinò bilocale ristrutturato vista mare panoramica. **L.** [illegible]
- [illegible] zona Imperatrice Chiesa Russa nuovi bilocali vista mare termoautonomi da **L. 340.000.000**
- [illegible] zona [illegible] in [illegible] sterica trilocale ristrutturato [illegible]
- [illegible] appartamento di 95 mq. ristrutturato e arredato nuovo **L. 410.000.000**

PIETRA LIGURE tel. 019-[illegible]
[illegible] Italia, 46 - [illegible] Pietra [illegible] (SV)

- **Pietra Ligure** in pieno centro bilocale ristrutturato a nuovo, termo autonomo, vista mare. Ottima opportunità. **L. 285.000.000**
- **Pietra Ligure** in zona residenziale comoda centro a mare bilocale ottime finiture, arredato, [illegible] autonomo, solarium, cantina, posto auto
- **Pietra Ligure** 400 mt. mare ampio bilocale con balcone vista mare. **L.** [illegible]
- **Pietra Ligure** 300 mt. mare [illegible] residenziale, trilocale con terrazzo. Ottima occasione. Possibilità box. **L. 280.000.000**
- **Pietra Ligure** in zona comoda centro e mare, bilocale, ripostiglio, balcone e posto auto condominiale. **L.** [illegible]
- **Loano** in complesso residenz.con parco e piscina, bilocale arredato in ottime condizioni [illegible] terrazzo ed ampio box. Affare.**L. 260.000.000**
- **Alassio** prestigiosi appartamenti completamente ristrutturati, a 150 mt. dal mare. Aria condizionata e possibilità box.

VENTIMIGLIA tel. 0184-[illegible]
Via Mazzini, [illegible] - [illegible] Ventimiglia (IM)

- **Ventimiglia** a pochi passi dalle spiagge monolocale in perfetto stato con ampio terrazzo vista mare, posto auto e cantina. **L. 120.000.000**
- **Ventimiglia** in zona residenziale, bilocale ristrutturato in perfette condizioni, vista ed esposizione insuperabili. **L. 250.000.000**
- **AREA CASA Ventimiglia TI INVITA** il giorno **2 Agosto alle ore 16.30.** [illegible] inaugurazione della nuova Agenzia di Via Mazzini 11/a.
- **Ventimiglia** in [illegible] tranquilla e soleggiata, trilocale in ottimo stato con ampio terrazzo, stupenda vista panoramica. **L. 270.000.000**
- [illegible] vicinissimo alle spiagge, bilocale ottimo per vacanze 5° piano con ascensore, vista aperta, **L. 210.000.000**
- **Grimaldi Sup.** A pochi metri dal confine caratteristico rustico su 2 piani, terreno e terrazzino. Panorama insuperabile. **L. 260.000.000**
- **Bordighera** paese limitrofo, a pochi passi dalla piazza principale, stupendo alloggio ristrutturato con terrazzo. **L. 140.000.000**

ALBENGA tel. 0182-55[illegible]
Via [illegible] Mifle, 8 - [illegible] [illegible] (SV)

- **Albenga** entroterra, bel bilocale con ingresso indipendente, cucina arredata, grande terrazza, vista panoramica. Affare **L.110.000.000**
- **Albenga** vicinanze in nuovo complesso residenziale con piscina, bel bilocale con terrazza vivibile e soleggiata. [illegible] **L. 155.000.000**
- **Albenga** vicinanze, in [illegible] soleggiata in piccola palazzina bel trilocale con ingresso indipendente, giardino, garage.**L. 200.000.000**
- **Albenga** vicino mare in zona residenziale, appartamento composto da: ingresso, cucinino, soggiorno, due camere, bagno, bella terrazza vivibile, garage. **Prezzo** [illegible]!
- **Albenga** entroterra, in zona soleggiata bella villa composta da: cucina - salone, due camere, studio, doppi servizi, [illegible] giardino, garage. **Prezzo interessante.**
- [illegible] nuovi splendidi bilocali vista mare, contesto residenziale, ampie [illegible] o giardini. **L. 164.000.000**

COSTA AZZURRA tel. 0182-555[illegible]
[illegible]

- [illegible] occasione irripetibile, in centro, comodi ai servizi, nuovi splendidi appartamenti, ampi terrazzi, prezzo lancio da **L.** [illegible]
- [illegible] sul porto, a 50mt dal mare, nuovi splendidi appartamenti da **L. 170.000.000**
- [illegible]ell confine Montecarlo, stupenda vista mare e principato nuovi meravigliosi bilocali con ampie terrazze. **L. 210.000.000**
- **Nizza** affare, centralissimi nuovi appartamenti da **L.** [illegible] reddito netto garantito sino 11% . Ultime opportunità. Affrettatevi!
- **Nizza** Promenade, [illegible]a prestigiosa,nuovi splendidi appartamenti da **L. 25.000.000** + piccolo mutuo volendo coperto da affitto garantito
- **Nizza** affare, nel cuore di Piazza Massena nuovi splendidi appartamenti da **L. 150.000.000**
- [illegible] vicino mare, in complesso residenziale con parco e piscina no spese condominiali, appartamenti da **L. 139.000.000**

[illegible] AREA CASA! [illegible] ZONE [illegible] LIBERE [illegible]

Se desideri aprire un'agenzia in franchising o possiedi un'agenzia e stai pensando al franchising per incrementare il tuo [illegible] d'affari [illegible]: AREA [illegible] Direzione Commerciale – tel. [illegible] 10 [illegible] r.a. - [illegible] 0182-555677 - [illegible]nga@areacasa.it

http://www.areac[illegible].it

Area Casa Agenzie in:

Genova Centro, Arenzano (prossima apertura), Varazze, Albissola, Savona, Borgio Verezzi, Pietra Ligure, Albenga, Diano Marina, Sanremo, Ventimiglia, Costa Azzurra

Progetto Grafico - AM Soluzioni Informatiche di Mario Alessandro

devauto

Concessionaria NISSAN

NISSAN

Savona e Provincia
presenta

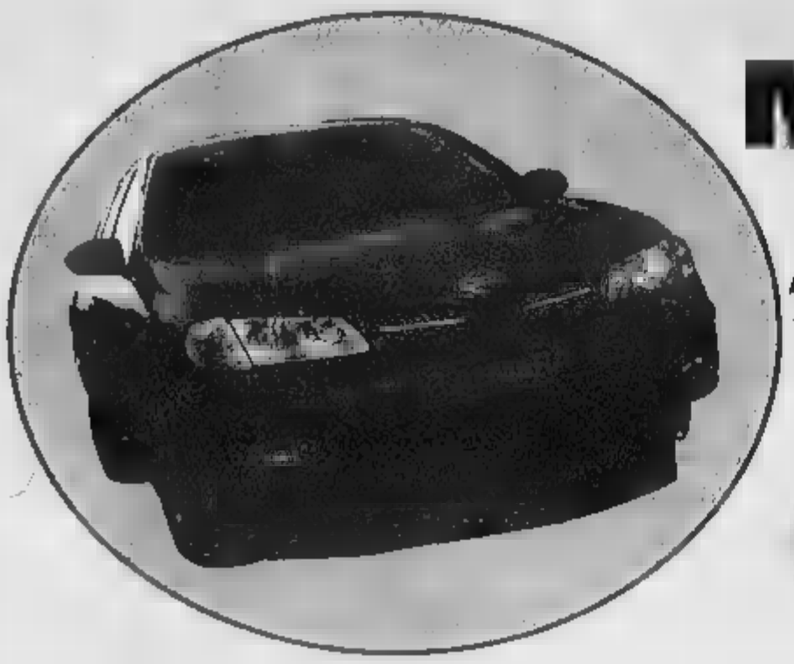

NUOVA
ALMERA
E
NUOVA
TINO

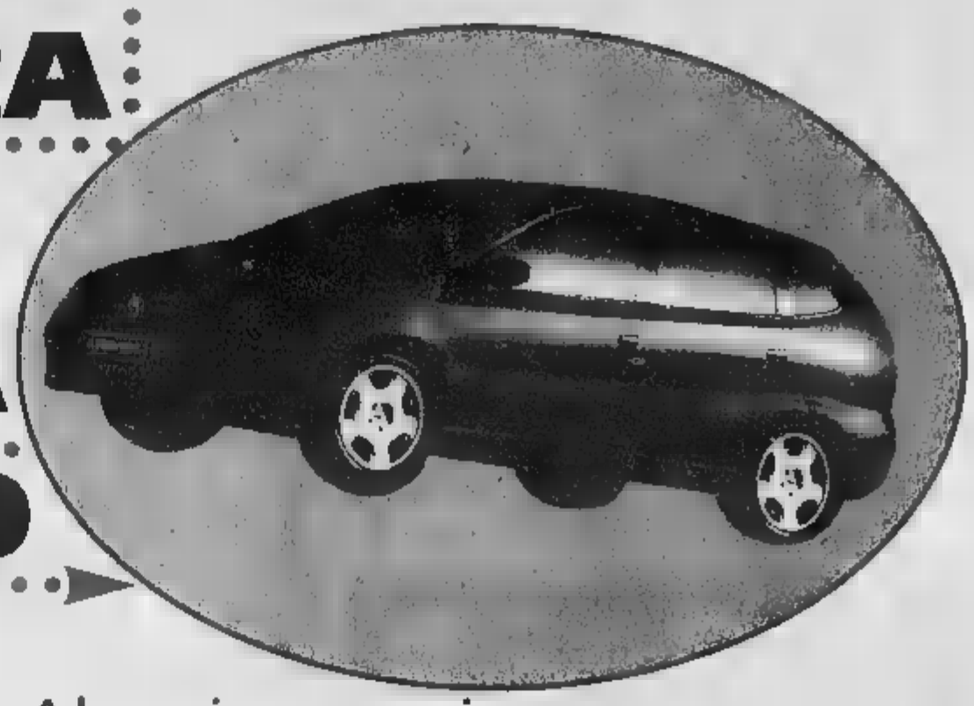

Ricorda il suo vasto parco di auto usate. Alcuni esempi:

Vetture Catalizzate

NISSAN Micra 1300 CVT SLX
5 porte • anno 1994

NISSAN Micra 1000 s
abs • clima • anno 1994

NISSAN Micra 1000 s
3 porte • anno 1997

NISSAN Primera SE 5 porte
abs • clima • anno 1995

ROVER 111
5 porte • anno 1993

ROVER 111
5 porte • anno 1995

SEAT Ibiza 1200
5 porte • anno 1992

INNOCENTI Elba 1.6 SW
anno 1995

ALFA ROMEO 1300 SW
anno 1994

ALFA ROMEO 145 L 1.7 16V
anno 1994

CITROËN ZX 1.4 AVANTAGE
5 p • imp. metano anno 1993

FORD Mondeo 1.8 16V SW GLX
clima • radio anno 1994

OPEL Astra 1.8 16V SW Sport
abs • clima anno 1998

Fuoristrada Commerciali

PAJERO 2500 TDI GLI
abs • clim. • radio anno 1996

NISSAN Patrol 2.8 TD
autocarro anno 1998

SUZUKI 410 anno 1988

OPEL Combo 1700 D
coibentato anno 1997

RENAULT Express 1.6
furgone anno 1993

NISSAN Vanette 2000 D
furgone vetrato anno 1993

Sabato Mattina **Aperto**

Saremo **Chiusi** per ferie dal **12** al **20 Agosto**

devauto

via Rio Galletto Zona Paip
tel. 019 2646 56 **fax** 019 264591

Parla la prima testimone di giustizia uscita da una famiglia della 'ndrangheta

«Io, rinnegata anche da mia madre»

Le hanno ucciso [redacted] fratello e il marito
Ora vive nascosta e sotto protezione

Alberto [redacted]

«Sono la sorella di Stefanelli Antonio e la nipote di Stefanelli Antonino, entrambi uccisi il primo giugno 1997, e sono anche la vedova di Marando Francesco». Cominciò con queste parole la collaborazione [redacted] l'autorità giudiziaria di Maria Stefanelli, la prima testimone di giustizia uscita da due famiglie di 'ndrangheta, la sua e quella del marito che [redacted] iniziato a colpirsi senza pietà.

Persino la madre l'ha rinnegata, forse solo per proteggere gli altri figli dalle mani lunghe della vendetta. Maria vive nascosta [redacted] la sua bambina, a sua volta protetta da una nutrita scorta. Ha 35 anni e l'espressione dura di chi ha già visto tutto e consumato ogni emozione. Ma [redacted] incroci quegli occhi t'accorgi che appartengono a una persona braccata. I capelli hanno un taglio maschile [redacted] anche il viso [redacted] tratti marcati sembra esprimere «la scelta [redacted] uomo [redacted] tutti». A Maria hanno bruciato l'auto nella [redacted] di nessuno in cui vive da due anni. E' stata minacciata e blandita: uno zio materno, ginecologo a Roma, l'ha contattata per telefono e le ha promesso per conto di «quelli là» che nessuno le avrebbe fatto del male. «Sei giovane e devi vivere. Sono disposti a darti 200 milioni».

A Torino, un anno prima, [redacted] va saputo da un guardaspalle del fratello e dello zio che i due erano stati uccisi insieme a una terza persona. E da chi. «Conosci pure gli assassini di mio marito?» chiese lei su una panchina sotto la cupola dell'ipermercato Le Gru di Grugliasco mentre l'uomo si guardava intorno freneticamente. Come chi si aspetta un agguato dietro ogni angolo. «Non so niente», le mentì dopo i fratelli.

Le hanno bruciato l'auto [redacted] continua a ricevere minacce miste [redacted] blandizie Uno zio di Roma le ha promesso duecento milioni se lei smetteva di collaborare

[redacted]

Il processo contro la cosca si svolge [redacted] alla Corte d'assise presieduta da **Alberto Bernardi**

«Quella [redacted] telefonai in questura cercando di camuffare la mia voce», per dare la notizia [redacted] [redacted]. Tempo dopo, cominciò a confidarsi con un maresciallo dei carabinieri della stazione di Varazze, dov'è Maria si era trasferita [redacted] seguito alla scomparsa del marito. Poche parole per volta, [redacted] rivelatrici [redacted], mentre il sottufficiale coltivava il colpo investigativo [redacted] tutta una carriera senza farne cenno ai superiori, a Torino fu liquidato anche il guardaspalle che aveva rivelato a Maria come e dove erano scomparsi il fratello e lo [redacted] di lei. Il primo interrogatorio della donna è [redacted] alcuni giorni dopo, il 2 febbraio 1998.

Erano trascorsi sette mesi [redacted] l'esecuzione [redacted] Antonio e «Nino» Stefanelli che Maria e la procura della Repubblica attribuiscono al cognato Domenico Marando, in base al racconto fatto a lei dall'ultima vittima di questa faida, il guardaspalle Roberto Romeo. Il marito della donna, Francesco, era stato a sua volta assassinato nell'aprile del [redacted]: il suo cadavere [redacted] venne trovato carbo[redacted] in [redacted] bosco della Val di Susa il 3 maggio successivo. Più recentemente si è suicidato nel carcere di Alessandria Rocco Stefanelli, [redacted] altro fratello di Maria. Ha lasciato un biglietto: «Solo mi avete lasciato tutti e solo me ne vado.... Chiedo scusa solo a [redacted]. Un bacio alla tua bambina. Ho ucciso mio cognato. Chi sono per averlo fatto». Pure lui aveva deciso di collaborare con l'autorità giudiziaria e la sorella era la sola persona rimastagli. [redacted] non le aveva rivelato il suo segreto.

Anche Antonio Stefanelli, sospettato [redacted] cognati, aveva sempre negato con Maria e lei, credendogli, lo difendeva con la famiglia del marito. Nata ad Oppido Mamertina, nella Calabria profonda, aveva respirato la cultura omertosa di quelle parti chiusa nella casa dei suoi, futuri trafficanti di droga che avrebbero messo radici nella Riviera di Ponente. Sposando [redacted] un Marando, clan [redacted] Platì trapiantato a Volpiano, Maria sapeva che sarebbe andata incontro a un'esistenza tutt'altro che tranquilla. E nel 1995 seguì il marito, latitante dopo un'evasione, sulle montagne dell'Aspromonte. [redacted] forse non si aspettava il peggio, come chi, immerso in una realtà di morte, ne [redacted] il segno solo quando ne è tocca[redacted] Tanto meno si sarebbe attesa di ritrovarsi oltre, come è [redacted] per lei diventando una vedova della vi[redacted] Rintanata chissà dove. Ha raccontato tutto e preso atto ogni volta «che mia madre ha smentito... mio fratello ha [redacted] mia sorella [redacted] [redacted]. Per paura di un'ulteriore vendetta dei più forti rivali. «Madre coraggio» di un tempo di agguati, omertà, di morti di droga [redacted] per la droga, Maria Stefanelli ha attraversato sino in fondo quel territorio di sangue [redacted] vendette, [redacted] di donne che piangono [redacted] silenzio i propri uomini.

INDAGINE SUL DERAGLIAMENTO

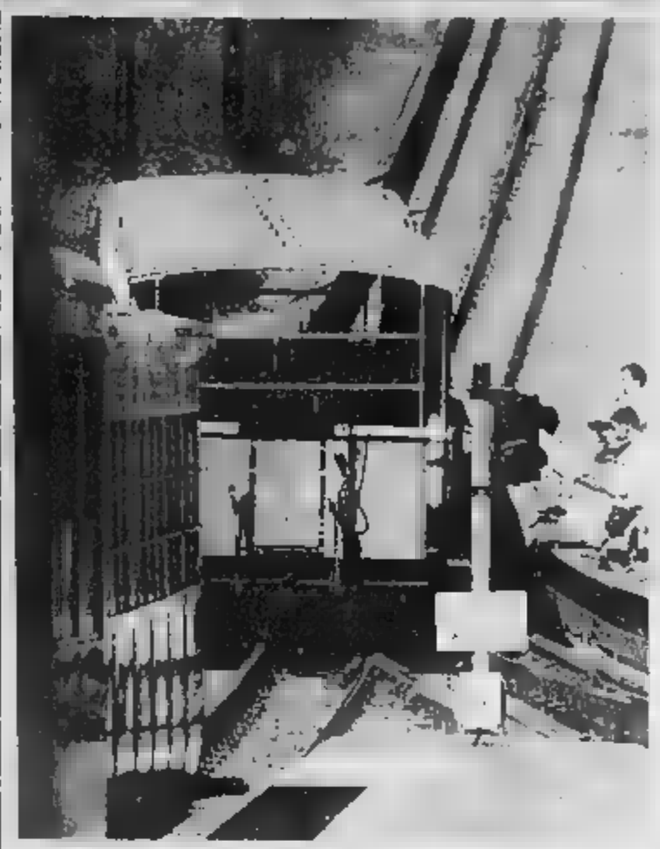

La cremagliera finisce in Procura

Potrebbe avere una spiacevole coda giudiziaria il deragliamento del trenino a dentiera Sassi-Superga, che domenica pomeriggio ha lasciato [redacted] bocca asciutta centinaia di turisti che speravano di raggiungere la Basilica con gli antichi vagoni tranviari dell'Atm. Il procuratore aggiunto Raffaele Guariniello ha infatti aperto un'inchiesta per accertare se sia stata garantita la sicurezza nei pubblici servizi e se al termine degli ingenti lavori di ristrutturazione della linea a cremagliera (costati circa 23 miliardi) sia stato effettuato un corretto collaudo dei binari e degli scambi.

La tranvia a dentiera è tornata in funzione il 1° luglio dopo due anni di lavori, durante i quali è stata rifatta la linea e sono stati completamente recuperati i vagoni e le stazioni di partenza e arrivo. Nel primo mese di esercizio la Sassi-Superga ha trasportato oltre 15 mila passeggeri, con punte di 1.500 la domenica e nei giorni festivi.

Un bambino è sballottato fra Roma e Torino e fra aule di tribunali dopo la separazione di padre e madre

Luca divide genitori e giudici

Sentenze opposte sul suo affidamento

Giorgio Ballario

Storia di genitori incapaci di trovare un accordo fra loro, se non altro per [redacted] bene del figlio. Storia di Tribunali che prendono decisioni opposte e contrapposte. E soprattutto storia di un bambino di 8 anni sballottato fra Roma e Torino, fra madre e padre, fra aule di giustizia e servizi sociali.

C'è tutto questo nella vicenda purtroppo non a lieto fine di Luca, [redacted] ragazzino di Roma affidato al padre, portato a Torino dalla [redacted]dre e adesso in bilico fra [redacted] due città in attesa che si concluda un'incredibile [redacted] giudiziario che ha già coinvolto Tribunale dei Minori e Corte d'Appello della Capitale; Tribunale dei Minori, Corte d'Appello, Procura della Repubblica[redacted] giudice tutelare di Torino. Oltre a carabinieri, assistenti sociali e consulenti in psicologia.

L'odissea di Luca inizia a fine '97 quando il Tribunale dei Minori di Roma, in seguito alla separazione dei genitori, decide di affidarlo al padre Paolo M., un imprenditore edile che vive a Frascati. La madre Anna [redacted] P., agente di polizia penitenziaria in servizio a Verbania e successivamente a Torino, ricorre alla Corte d'Appello ma non riesce a far modificare l'ordinanza del Tribunale: il bambino deve rimanere a Frascati e lei potrà averlo con sé soltanto a Natale, Pasqua e durante le vacan[redacted]estive.

L'odissea del piccolo dura da quando la coppia non è riuscita a [redacted] un accordo sul figlio

[redacted]

Sembra una soluzione dolorosa ma definitiva, invece Anna Rita non [redacted] arrende. Nel luglio dell'an[redacted] [redacted] donna preleva il figlio per le ferie, ma quando scade [redacted] periodo Luca [redacted] torna a casa. Da Torino arrivano certificati medici [redacted] certificati medici, dicono che il bimbo è malato e [redacted] può affrontare il viaggio per Roma. Nel frattem[redacted] la donna (assistita dall'avvoca[redacted] Enzo Sateriale) presenta [redacted] una denuncia al Tribunale [redacted] Minori [redacted] Torino, accusando l'ex convivente di maltrattamenti, e lo denuncia alla Procura, affermando di [redacted] stata picchiata [redacted] insultata da Paolo M.

L'autunno [redacted] decisamente caldo. Da Roma arriva un provvedimento della Corte d'Appello che respinge l'istanza della donna [redacted] conferma l'affidamento del bambino al padre, ma intanto Anna Rita iscrive Luca alla terza elementare [redacted] una scuola torinese e si rifiuta di riportarlo indietro. A novembre giunge anche una sentenza del Tribunale dei Minori subalpino, che invece dispone l'affidamento temporaneo alla madre. Paolo M. (che [redacted] luglio non [redacted] più visto il figlioletto) ingaggia [redacted] detective e riesce a scoprire dove vive e quale scuola frequenta. Fa la spola fra Torino e Frascati, si affida all'avvocato Magda Morra e va a parlare con i giudici minorili.

Il 5 ge[redacted] [redacted] quest'anno il Tribunale fa un piccola retromarcia, ordina ai genitori di collaborare con i servizi sociali e [redacted] di [redacted] in dubbio la potestà genitoriale; mentre la Corte d'Appello di Torino (alla quale si era rivolto il padre) conferma la [redacted]mazione temporanea in casa della [redacted] ma al tempo stesso stabilisce che il 15 giugno Luca debba ritornare a Frasca[redacted].

Negli ultimi tre mesi si susseguono altri tre provvedimenti. Nell'ordine: il Tribunale dei Minori dispone che [redacted] bambino trascorra con il padre i primi 20 giorni di agosto; mentre il giudice tutelare ordina incontri fissi settimanali (che però non avvengono) e stabilisce che Luca - una volta finite le vacanze - rientri a Roma [redacted] 1° settembre. Poi, però, in data 29 luglio [redacted] stesso giudice tutelare constata che il bambino non [redacted]bra aver intenzione di trascorrere le ferie con la famiglia di Paolo M. e richiamandosi ai nuovi orientamenti della Cassazione, che tengono conto anche del parere del minore, si rifiuta di disporre l'accompagnamento «coatto». La sentenza [redacted] conclude [redacted] l'invito ai genitori «di rivolgersi a un Centro di mediazione familiare e di seguire le indicazioni degli esperti».

Fine dell'ultima puntata [redacted] prossimo episodio andrà [redacted] onda al termine delle vacanze estive.

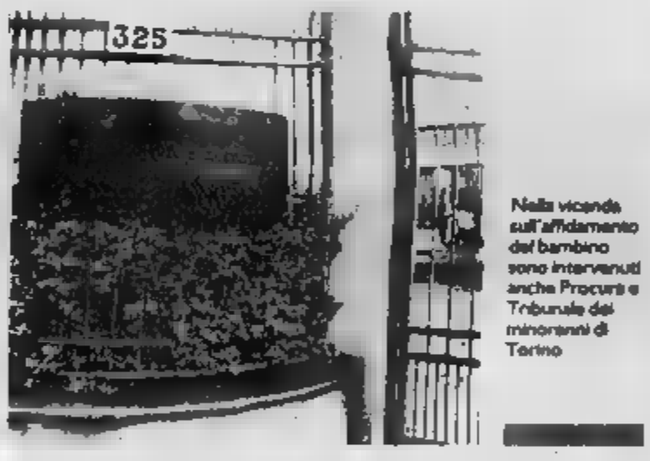

Nella vicenda sull'affidamento del bambino sono intervenuti anche Procura e Tribunale dei minorenni di Torino

[redacted]

[redacted] trascorso metà della [redacted] vita in carcere: non sono un santo [redacted] non ho mai venduto droga

«E adesso non chiamatemi nonna eroina»

Va agli arresti domiciliari l'uomo di 75 anni accusato di spaccio

[redacted] [redacted]na

Fortunato Andolina, 75 anni, è stato arrestato per spaccio di droga (due dosi di eroina, cedute rispettivamente per 30 e 35 mila a due giovanissimi tossicodipendenti torinesi) dagli agenti del commissariato «Dora Vanchiglia». E' troppo vecchio per la galera e i giudici lo hanno [redacted] agli arresti domiciliari nella [redacted] casa, in affitto dal Comune, di via Bonelli 1, 66 mila lire al mese d'affitto, quarto piano, alle spalle di piazza Filiberto. Ieri è stato convalidato l'arresto.

Più della metà della sua vita l'ha trascorsa in carcere. Quarant'anni di galera e oggi la galera è un monolocale ingombro di rifiuti. Piccolo, minuto, capelli e barba incolta. Spacciatore a 75 anni? «Infami. Due infami mi accusano perché gli spacciatori sono loro. Io lo so, perché passo le mie giornate a Porta Palazzo e so tutto di quel che accade in zona. E cinque milioni, i miei risparmi, [redacted] hanno sequestrato...».

E' un fiume in piena il più vecchio pusher di Torino: «Dunque, quattro anni fa, prendo dall'Inps 24 milioni di pensione [redacted]. Soldi in banca [redacted] [redacted] ho e quel che restava era qui, in un [redacted]. M'erano rimasti appunto i cinque milioni, con la mia pensione compresa, circa 700 mila lire al mese. E ora sono alla fame. Se non fosse per i vicini che mi danno qualcosa... Devo pagare l'affitto, le bollette, come faccio?».

E' dal 28 luglio, il giorno dell'arresto, che Andolina passa le sue giornate in via Bonelli. «Mi accusano gli infami. E diciamolo: io a Porta Palazzo faccio qualcosa, [redacted] [redacted] collanina, mi vendo un telefonino... ma droga no. Non voglio rovinare i ragazzi che potrebbero [redacted]re miei nipoti». Però, nel libro mastro dei precedenti penali la parola droga compare più di una volta: «Una sola, poca roba, il carcere l'ho fatto per qualche rapina. Resti [redacted] ma allora [redacted] un bambino. Gli spacciatori mi avevano chiesto di fare da tramite [redacted] i tossicodipendenti. Mi davano cinquemila a bustina, non ho voluto. Mi bastavano per [redacted] la pensione e i miei risparmi». Frutto della droga? «Macché. L'ho già detto, bastava controllare se è vero o [redacted] che l'Inps mi diede gli arretrati. Le sembra la [redacted] [redacted] che vende l'eroina?».

Andolina vive infatti in condizioni pietose. Ma questa [redacted] un'altra storia. In realtà la polizia lo ha bloccato un istante dopo il p[redacted] delle bustine di droga. «Sì, mi [redacted] sentito una mano sulla spalla. Fortunato, questa volta ci sei. Vieni in questura, dicono. Avevo nel portafoglio quattrocento mila. [redacted] sempre [redacted] casa con quella cifra. I soldi mi [redacted] per i miei affari, ci arrotondo la pensione, sono pure malato».

E la famiglia? «Solo mi hanno lasciato. Tutti. E ora sono qui, ho bisogno d'aria. Non posso stare a casa tutto il giorno. Qui [redacted] freddo d'inverno e caldo d'estate». Ha il corpo segnato dai tatuaggi, risalgono [redacted] un tempo in cui [redacted] [redacted] di [redacted]. Nomi di donna, Maria, Debora («E' mia figlia»), la pelle bruciata da un ago che ha seguito percorsi incerti. Ricordi dei tour nelle carceri [redacted] [redacted] Italia: «Mi vergogno di essere agli arr[redacted]i per lo spaccio. Sono vecchio ma non rimbambito. Se quei cinque milioni fossero arrivati dall'eroina, non li avrei certo tenuti in casa [redacted] mi va di passare per fesso con gli [redacted]». Sarà vero, ma contro nonno Fortunato ci sono le testimonianze dei due tossici. Le dosi, hanno detto, le hanno comprate da lui, dal «vecchio».

Per il lavoro festivo

[redacted] agitazione i dipendenti Ikea di Grugliasco

I dipendenti del supermercato dell'arredamento Ikea hanno dichiarato [redacted] stato di agitazione contro la proprietà del gruppo svedese. La protesta, partita dalla sede [redacted] Grugliasco, si è estesa [redacted] tutti gli stabilimenti del gruppo presenti in Italia. Sindacati e rappresentanti della proprietà si sono incontrati nei giorni scorsi per discutere della vertenza aziendale, del premio di produzione e di alcune agevolazio[redacted] da inserire nel contratto integrativo [redacted] l'accordo non è stato raggiunto e [redacted] [redacted] arrivati a [redacted] rottura delle trattative [redacted] centro dello scontro c'è il lavoro festivo che - secondo i dipendenti - dovrebbe [redacted] facoltativo [redacted] pagato al 130%. [redacted] ipotesi [redacted] [redacted] dalla proprietà, come [redacted] riferito [redacted] delegato sindacale della Cgil, Aziz Ezzaaf, in Italia da dodici anni e magazziniere a Grugliasco da dieci. Dice il sindacalista: «Se la questione non verrà risolta entro i prossimi giorni proclameremo uno sciopero nazionale».

BREVE
PIEMONTE LIGURIA VALLE D'AOSTA

Alluvione, no delle banche ai mutui agevolati

ALESSANDRIA. La legge che permette alle imprese alluvionate nel '94 di rinegoziare i mutui, portando il [redacted] d'interesse dal 3 all'1,5% non [redacted] accettata dalle banche, la cui associazione (l'Abi) ha fatto ricorso al Tar [redacted] Lazio. Sono interessati 4200 imprenditori [redacted] tutto il Piemonte, di cui 2000 nel solo Alessandria (l'unica banca che per ora rinegozia i mutui è proprio la Cassa di Risparmio cittadina). La situazione è stata discussa ieri in Comune, presenti comitati alluvionati, amministratori [redacted] parlamentari. La Regione, che ha chiesto un incontro urgente con l'Abi, appoggerà il Governo nella causa al Tar e istituirà uno sportello per aiutare le aziende alluvionate nelle trattative con le banche.

[redacted] collaudo la prima motrice restaurata

BIELLA. Dovrebbe essere collaudata oggi la prima motrice restaurata dalle Fs a spese (anche) della Provincia. Ma la guerra con le Ferrovie è tutt'altro che finita: la giunta Scanzio ha sempre intenzione di chiedere i danni, per il mancato rispetto della convenzione siglata nel [redacted]. La scorsa settimana [redacted] dirigente Fs ha parlato col presidente, che però non cambia idea: «La procedura legale va avanti».

Peperoni astigiani contro tutti

COSTIGLIOLE D'ASTI. Peperoni a confronto oggi, [redacted] il Laboratorio del gusto di Slow Food, nell'ambito della mostra-mercato del «quadrato d'Asti». Quest'ultimo sfiderà, alle 11, esemplari di Campania Carmagnola e Olanda. In programma valutazioni tecniche e degustazioni. La sentenza prima della premiazione dei produttori (alle 12 in piazza Rovetta), che esporranno il «quadrato» dalle 9.30.

Da Parigi con 740 grammi [redacted] [redacted] bagaglio

DOMODOSSOLA. La guardia di finanza di Domodossola ha arrestato una cittadina del Ghana, residente [redacted] Francia, che viaggiava con 740 grammi di cocaina pura. La donna, che si trovava sull'Eurostar Parigi-Venezia, è stata fermata alla stazione di Domodossola durante i controlli doganali. I militari, non convinti delle risposte sul perché [redacted] suo viaggio in Italia, hanno controllato il bagaglio scoprendo in alcune confezioni di prodotti [redacted] igiene intima delle bustine di cellophane contenenti la [redacted]caina. In tutto 600 grammi più altri 140 celati nella borsetta. La droga è stata sequestrata e la donna, fatta scendere dal treno, è stata sottoposta ad altri accertamenti e quindi trasferita in carcere a Novara, dov'è a disposizione dell'autorità giudiziaria.

[redacted]bile dare i fondi del Comune al turismo

[redacted] Il Consiglio comunale di [redacted] ha deciso di [redacted] destinare gli avanzi [redacted] amministrazione all'incremento di [redacted] turistiche. La proposta era stata avanzata dal consigliere Zucchi del [redacted] An-Cod ed è stata respinta perché, spiega l'assessore al Turismo Daniela Piussot «non è possibile utilizzare tali fondi per iniziative promozionali-turistiche».

Cervetto, in fiamme [redacted] [redacted] Carnevale

VERCELLI. Un incendio doloso ha distrutto il deposito del Comi[redacted] Carnevale Cervetto, il rione che negli ultimi anni ha conquistato il maggior numero di vittorie nelle sfilate cittadine. Sono andati distrutti alcuni costumi, il rimorchio di un carro allegorico, un centinaio di sedie e altro materiale. L'ingresso è stato forzato ed è stato appiccato il fuoco.

PROGRAMMI RTI
TO 84.400 MHz - [redacted] - AT 91.800 - VC, BI, NO e VB 84.500
Giornale Orario de[redacted] in collaborazione con La Stampa) ore 6 - 7 - 8 - 9 - 10 - 11 - 12 - 13 - 14 - 15 - 16 - 17 - 18 - 19 - 20 - 21 - 30' minuto ora 6.30 Oroscopo, 7.30 Sport, 8.30 Lavoro Concorsi 9.30 Sanità Salute Bellezza, 10.30 Borsa, 11.30 Folklore, 12.30 Casi Storia Vie, 13.30 Sport, 14.30 Musica, 15.30 Spettacolo, 16.30 Appuntamenti, 17.30 Oroscopo, 18.30 Economia Lavoro 19.30 Sport, 20.30 Sport 6-8 Abbonatevi quotidiano, 6.05 Previsioni del Tempo 6.25 Prima Pagina 6.40 Rassegna Stampa, 6.50 Viabilità, 7.50 Polizia Stradale, 8.05 Prima Pagina 20 anni prima, 8.50 Viabilità, 9-12 Musica e notizie, 9.10 Previsioni del Tempo, 9.50 Viabilità Aeroporto, 10.10 Previsioni del Tempo, 11.00 Viabilità Ferrovie, 12-15 Musica e Notizie, 12.10 Temperature, 13.50 Viabilità Polizia Municipale, 15-18 Musica e Notizie, 15.10 Previsioni del Tempo, 15.50 Viabilità Ferrovie, 16.50 Viabilità Polizia Municipale, 17.10 Previsioni del Tempo, 18-21 Abbonatevi quotidiano, in diretta da «La Stampa»; 21-24 Musica e Notizie; 24-6 Notturno Musicale.

Certe cose capitano solo d'estate.

Fiat Summer 2000

ANTICIPO ZERO
TASSO ZERO
in 36 mesi per Fiat Seicento*

FINO A 5 MILIONI
per l'usato che vale zero
su tutta la gamma

Fiat Punto da
L. 15.900.000**

OFFERTA VALIDA FINO AL 31 AGOSTO SULLE VETTURE DISPONIBILI IN RETE

Offerte non cumulabili tra loro e con altre iniziative in corso, valide fino al 31 agosto. *Esempio di finanziamento Importo da finanziare: L. 13.400.000 N° rate 36 Importo singola rata L. 372.222 Spese gestione pratica: L. 250.000+bollo TAN 0% TAEG 3,23% Salvo approvazione Sava. **Con un usato che vale zero, prezzo chiavi in mano IPT esclusa.

INFORMATIVI PRESSO LA CONCESSIONARIA FIAT DI SAVONA E PROVINCIA

FIAT

La Playa
·RISTORANTE·
Savona Via Nizza, 103r
Tel. 019.883533 – Fax 019.2162903
laplaya@iol.it
Chiuso Domenica [illegible] Lunedì

LA STAMPA
[illegible] MARTEDÌ 1 AGOSTO 2000
SAVONA
E PROVINCIA
REDAZIONE SAVONA, PIAZZA MARCONI 3/6, TELEFONO 019 802081, FAX 019 810971, MAIL SAVONA@LASTAMPA.IT STAMPA IN TELEFONO 019 [illegible]
PUBBLICITA' PUBLIKOMPASS S.P.A. PIAZZA MARCONI 3/5, [illegible] 019 814887/811182, FAX 019 801808

Farnese
DROGHERIA
Vado Ligure Via Gramsci, 66
Tel. 019.2160083 – Fax 019.2161238
drogheria@mail.sirio.it
Chiuso Lunedì mattino

A Savona, Bergeggi, Pietra Ligure e Borghetto bambini e anziani messi in difficoltà sulla battigia

Protesto per l'onda anomala

I Bagni marini chiedono provvedimenti

Ermanno Branca

SAVONA

Protesta dei Bagni marini per l'onda anomala. Il presidente dell'associazione provinciale Riccardo Borgo segnala i continui episodi che si verificano sulle spiagge savonesi mettendo in pericolo la sicurezza di bambini e anziani.

«Da due giorni stò ricevendo segnalazioni da tutta la provincia - afferma Borgo -. L'onda anomala ha creato problemi a Borghetto, Pietra Ligure, Bergeggi e Savona. Già da un paio di anni a cadenze fisse si verifica improvviso innalzamento del mare ma ultimamente il fenomeno ha assunto caratteristiche ancora più spiccate. Abbiamo potuto constatare che non si tratta di problemi provocati dai traghetti del Corsica Ferries. Infatti con la compagnia che attracca a Vado avevamo concordato un protocollo di intesa che mi sembra venga osservato dai comandanti delle navi. Quando i traghetti escono dal porto rispettano la velocità e l'angolazione prestabilita, non si verificano particolari inconvenienti. Inoltre le navi gialle passano a cadenze precise e ormai tutti i bagnini avvertono per tempo i bagnanti riuscendo a prevenire ogni problema».

Prosegue il presidente dei Bagni Marini: «Invece da due giorni stiamo assistendo a fenomeni più accentuati che vengono probabilmente provocati da navi che passano più al largo. Mi rendo che si tratta di questioni complesse perchè entrano in gioco anche le acque internazionali, ma è necessario discutere questo problema perchè stiamo parlando della sicurezza dei bagnanti. Almeno un paio di colleghi di Savona e Pietra Ligure mi hanno segnalato che sono stati costretti a intervenire per mettere in salvo bambini sorpresi dall'onda anomala. Chiederemo a Capitaneria e Port Authority di affrontare di petto il problema perchè il turismo e il mare rappresentano la principale risorsa di sostentamento della Liguria».

I Bagni Marini protestano per l'onda anomala sulle spiagge

Contestata la proroga di 15 anni della gestione metano

L'Amga fa ricorso al Tar per la convenzione Italgas

SAVONA

L'Amga di Genova ha fatto ricorso al Tar contro la delibera con cui il Comune di Savona aveva prorogato sino al 2015 la concessione all'Italgas. Sulla delibera si era sviluppato un vivace dibattito anche in Consiglio comunale, con l'astensione di tutta la minoranza.

La società genovese contesta il contratto stipulato dal Comune di Savona. Secondo l'Amga, in base al recente decreto Letta, non sono ammessi contratti di proroga di 15 anni. Per questo la società genovese ha chiesto al Tar la sospensiva della delibera e quindi l'eventuale annullamento. La minoranza aveva sollevato la questione in Consiglio e per questo si era astenuta. «Sicuramente la convenzione stipulata dal Comune e migliorativa rispetto al passato - riconosce il leader dell'opposizione Francesco Gervasio - ma non si può fare a meno di riscontrare incongruenze rispetto alla recente normativa. Resta poi da chiedersi che ne sarà del miliardo e mezzo già percepito dal Comune e subito utilizzato in gran parte per la spesa corrente». Anche Ileana Romagnoli sottolinea la delicata situazione che si è creata: «Lo spirito delle nuove leggi è quello di indurre gli enti locali a effettuare gare d'appalto anzichè prorogare i contratti esistenti. Il Comune è quindi arrivato fuori tempo massimo». La nuova convenzione stipulata dall'amministrazione garantiva però un sostanzioso aumento degli utenti e l'estensione della rete del metano di oltre [illegible] chilometri. (s. b.)

Sono morti sul colpo nello spaventoso urto dell'auto contro il bus. I funerali oggi pomeriggio alle ore 16

La tragedia di Cairo: increduli gli amici

«Clementina e Domenico troppo giovani per morire»

[illegible]

«Un bravo ragazzo, molto legato al padre, che amava le auto veloci, ma soprattutto stare in compagnia, trascorrere le serate con gli amici e la musica». Poche parole mormorate da un amico che scuote la [illegible]: come [illegible] c'è sconforto, misto all'incredulità quando muore qualche giovane. E Domenico Luciano e Clementina Verdicchio, di anni ne avevano davvero pochi. Ventidue lui, [illegible] colloquio pr entrare all'Italiana Coke, nel frattempo impegnato in lavori saltuari come muratore, residente in via Buglio 14, [illegible] il padre Bruno, [illegible] del Comune di Cairo. Un ragazzo molto attivo e disponibile, impegnato anche nella piscina comunale, che, infatti, rimarrà chiusa durante i funerali che si svolgeranno [illegible] alle ore 16. Venticinque anni lei, la maggiore delle altre sorelle (Antonella e Raffaella), da due anni dipendente della «Bitron» di Savona, residente a Vado. I suoi genitori [illegible] di Cairo, la madre che abita nello stesso pa[illegible] dove viveva Domenico, ed il padre residente ai Passeggeri, dove per anni è stato il custode del passaggio a livello.

Una tragedia, consumatasi all'alba di domenica, alla periferia di Cairo, dove anche il destino ancora [illegible] volta ha avuto il [illegible] peso. «Clementina - racconta un'amica - un mese fa aveva subito un brutto incidente con la moto guidata dall'ex fidanzato, ed [illegible] ancora in convalescenza: per questo era tornata in val Bormida, per stare [illegible]po' con la famiglia. Se non fosse tornata...». Una frase che [illegible] in gola. Come i tanti [illegible] e «ma» che sempre accompagnano momenti come questo.

Altri ragazzi non vogliono parlare. Evitano di collegare l'accaduto alle cosidette stragi [illegible] sabato [illegible]ra. Qualcuno [illegible] di aver anche incontrato Domenico, sabato notte, a Spotorno, «tranquillo ed allegro, come sempre».

Intanto proseguono le indagini da parte del Nucleo operativo radiomobile dei carabinieri di Cairo. Il magistrato ha disposto l'autopsia, ma la data [illegible] è stata ancora fissata.

Secondo una prima ricostruzione, Domenico, alla guida della sua «Renault Clio 16 valvole», poco dopo lo stop che [illegible] il bivio «Farina», avrebbe svoltato a velocità troppo sostenuta verso Cairo. L'auto sbandava, invadendo la carreggiata opposta, dove stava sopraggiungendo [illegible] corriera condotta da Ivo Baccino, appena partita da Cairo, in direzione Savona. L'auto si è infilata sotto il bus come [illegible] proiettile, sollevando il [illegible] che poi è ricaduto sulla vettura come un maglio finendo di trasformarla in un ammasso di lamiere.

[illegible] terrificante immagine che si è presentata ai soccorritori: l'auto dei due giovani [illegible] sotto l'autobus. Di lato le vittime dell'incidente Domenico Luciano e Clementina Verdicchio

Motociclista perde un braccio

Incidente l'altra notte tra Finale e Borgio

[illegible]

L'urto è stato talmente violento che è stata sbalzata dalla via Aurelia sino alla sovrastante linea ferroviaria con un «volo» di 29 metri.

Incidente, quasi senza precedenti per la sua dinamica, domenica notte intorno alle 23 sulla via Aurelia al confine fra Borgio Verezzi e Finale Ligure.

Questo tratto è rettileo. Quasi al centro della carreggiata si [illegible] scontrate frontalmente una moto di grossa cilindrata ed una utilitaria. I due occupanti la moto, soccorsi dai militi della Croce Bianca di Finalmarina e Borgio, hanno riportato le ferite più gravi.

Si tratta di Valentino De Maio, 31 anni camminista di Ceriale e Antonella Miglisto, 31 anni, anche lei residente a Ceriale. L'uomo ha riportato l'amputazione di un braccio e numerose fratture. La ragazza, anche lei, numerose e gravi fratture. Entrambi però non hanno avuto lesioni interne o alla spina dorsale.

Non sono in coma. Dopo i vari interventi chirurgici a cui [illegible] stati sottoposti si trovano [illegible] nel reparto di rianimazione del Santo Corona.

La prognosi resta riservata ma i medici fanno capire di avere buone speranze, se non ci saranno complicazioni. L'auto protagonista dello scontro era guidata da Emiliano S., 66 anni di Savona. Se l'è cavata con ferite leggere.

La polizia stradale di Savona sta verificando la dinamica del terribile scontro. Per circa 40 minuti è stato necessario bloccare anche la linea ferroviaria Ventimiglia-Genova per recuperare la giovane e per il sopralluogo di Polstrada e Polfer.

Bloccata per un paio d'ore anche la via Aurelia tra Borgio e Finale con un colossale ingorgo che si è verificato in entrambi i sensi di marcia. (a. r.)

Bloccata la linea FS e traffico in tilt per quasi un'ora lungo l'Aurelia

L'assessore al Turismo Wilma Pennino vuole vivacizzare la città alla sera e chiede tolleranza ai residenti

Concerti sino a mezzanotte sulla fascia costiera

Ordinanza del Comune per ampliare la durata delle manifestazioni

SAVONA

Un'ordinanza del Comune per vivacizzare la città alla sera. L'assessore al Turismo Wilma Pennino oggi firmerà un provvedimento per consentire lo svolgimento di manifestazioni sino a mezzanotte lungo la fascia costiera. E in caso di avvenimenti particolarmente significativi il limite verrà [illegible] di altri 30 minuti. Si tratta di un'ordinanza con cui l'amministrazione interviene sul delicato [illegible] dei rumori notturni, [illegible] oggetto di dibattito a Savona. Ogni volta che in città è in programma un concerto all'aperto, i vigili ricevono decine telefo[illegible] di proteste dai cittadini che non riescono a dormire. Del resto, commercianti e operatori turistici sollecitano da sempre una maggior vivacità di Savona per poter incrementare anche le attività economiche. L'ordinanza che verrà firmata questa mattina dovrebbe risolvere il contenzioso, fissando una fascia di tolle[illegible] più ampia comunque precisa.

«Il mese di luglio è stato un disastro per tutti gli operatori - afferma Wilma Pennino -. Bisogna correre ai ripari finchè siamo in tempo. Se vogliamo una città più vivace, bisogna pur accettare qualche sacrificio. L'ordinanza riguarda solo una zona precisa della città, quella della fascia costiera. Lungo il litorale, le manifestazioni potranno svolgersi si[illegible] a [illegible]otte e, in casi eccezionali, il limite sarà prorogato di altri 30 minuti. Sino ad ora il termine per le manifestazione era alle 23 e, indubbiamente, era [illegible] po' riduttivo. Non sono cambiate invece le regole sull'emissione [illegible] rumori. «Il livello dei decibel non è stato modificato - prosegue [illegible] Pennino -. Quindi valgono ancora le norme generali sulla tollerabilità dei [illegible] I vigili urbani del nucleo ambiente garantiranno quindi il rispetto [illegible] norme, assicurando la vivibilità di Savona».

L'ordinanza di Wilma Pennino è destinato comunque a segnare un cambio di mentalità. Per la prima volta il Comune sembra più orientato a tutelare la voglia di divertimento dei turisti che le esigenze di quiete dei residenti.

(e. b.)

Oggi verrà firmata l'ordinanza che consentirà di prorogare le manifestazioni sino a mezzanotte. Attualmente gli spettacoli dovrebbero concludersi entro le 23

Venerdì l'Authority discuterà con i Comuni il progetto di Omnia e Spada

Un porto, un albergo e 85 alloggi

Alla Margonara non solo l'approdo turistico

SAVONA

Un albergo da 100 camere, 85 appartamenti, 800 posti barca per un investimento che supera i 100 miliardi. Questi i numeri del porto turistico della Margonara, un intervento inserito dalla Port Authority nel Prusst, il Piano per lo sviluppo della fascia costiera savonese. Il presidente del Porto Alessandro Becce ha convocato per venerdì la prima riunione operativa in cui i Comuni di Savona e Albisola Marina incontreranno i progettisti per suggerire modifiche e migliorie. Le prime scadenze burocratiche fanno uscire il progetto del porto dall'alone di mistero e indeterminatezza che sinora lo aveva caratterizzato e al tempo stesso suscitano le reazioni degli ambientalisti, sempre preoccupati dai programmi di cementificazione.

L'Omnia spa di Milano e l'Enterprise Spada di Nizza, le due società che si sono assicurate progettazione, costruzione e gestione del complesso turistico, hanno cominciato a chiarire ordine di grandezza dell'intervento, tipologie costruttive e destinazione d'uso delle aree. Complessivamente l'approdo turistico occuperà un bacino con una superficie di 12 ettari mentre le banchine avranno un'estensione di 60 mila metri quadrati. Le imponenti opere a mare che si possono notare nella pianta generale del porto, consentiranno di ospitare 800 posti barca. La maggior parte dei posti sarà per i natanti compresi fra 10 e 16 metri. Oltre alle banchine il progetto prevede imponenti opere a terra. Innanzitutto verrà creata una strada di servizio che collegherà Savona ad Albissola Marina, passando fra l'attuale Aurelia e la spiaggia. Inoltre sono in programma 14 mila metri quadrati destinati ad attività commerciali, artigianali al servizio della nautica da diporto, pubblici esercizi, alberghi e residenziale.

Per quanto riguarda la costruzione di nuove abitazioni il progetto ipotizza circa 5 mila metri quadrati, l'equivalente di 85 appartamenti con una superficie di 58 metri ciascuno. Le abitazioni avranno tre vani, cucina e bagno. Ogni appartamento avrà a disposizione box, terrazzo o giardino. Secondo i progettisti questa tipologia sarà adatta a soddisfare le richieste del mercato locale ma anche quello delle seconde case. I progettisti propongono inoltre un albergo da 100 camere o un residence con altri 30 appartamenti. Come si può notare si tratta di un intervento corposo, destinato a cambiare volto alla zona della Margonara. Per questo il progetto ha già suscitato la vivace disapprovazione degli ambientalisti che hanno coinvolto la Sovrintendenza. [a. b.]

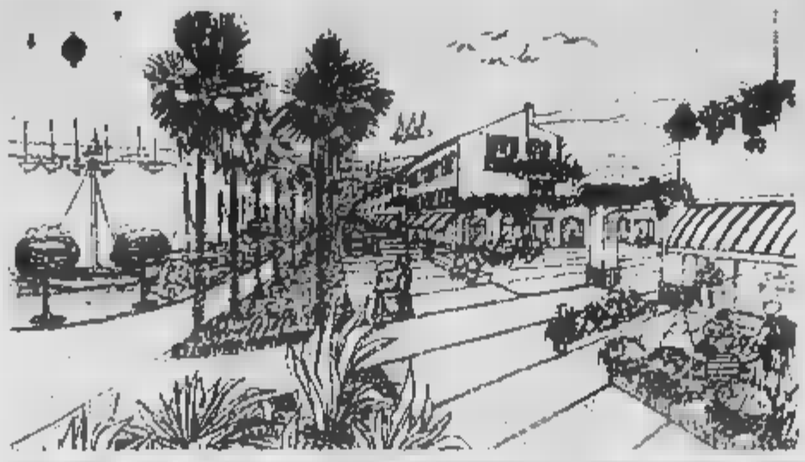

Sopra il disegno della promenade del porto, con palme, albergo e residence. Sotto una mappa delle aree portuali di Savona in cui spicca l'approdo turistico

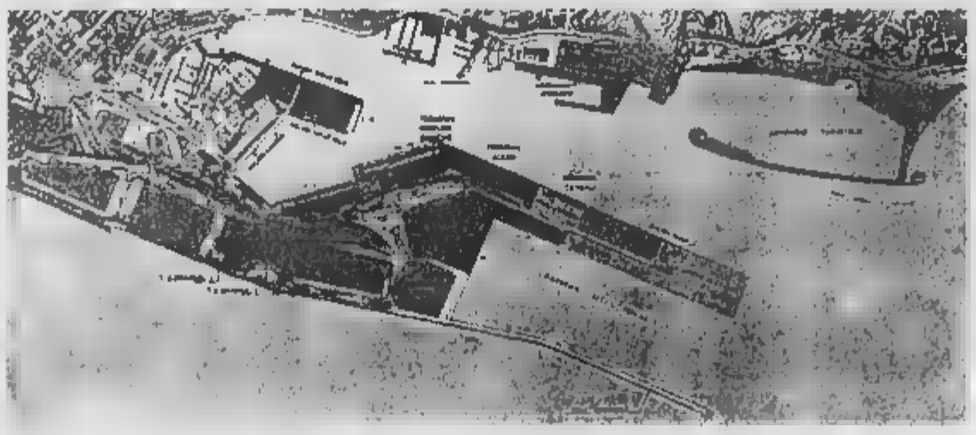

POLIZIA

Era ubriaco al volante: automobilista denunciato

La polizia ha denunciato un automobilista savonese, A.Z., 30 anni, sorpreso a guidare la macchina in evidente stato di ubriachezza. L'episodio è accaduto l'altra notte in via Nizza. Una pattuglia della polizia era impegnata in un controllo quando ha visto un'auto che procedeva a zig-zag, pericolosamente. E' stato così intimato l'alt. L'uomo è stato poi accompagnato in ospedale. [c. v.]

Sempre gravi le condizioni del subacqueo genovese

Sono sempre disperate le condizioni di Leandro Paolo De Nardi, il subacqueo genovese che sabato scorso è stato colto da un malore durante un'immersione davanti all'isola di Bergeggi. L'uomo, che ha un passato sportivo (è stato anche campione di tiro con l'arco), è ricoverato nel reparto di rianimazione, in coma profondo. [c. v.]

VARAZZE

Arrestati due turisti per il furto di un motofurgone

Due turisti milanesi ventenni, Thomas Ballarini e Davide Stiriale, sono stati arrestati dai carabinieri per il furto di un motofurgone Ape. Il fatto è avvenuto in via Buranello. I due giovani, quando hanno visto i militari, hanno cercato di scappare ma sono stati bloccati. [c. v.]

CORSO

Scontro fra auto e ambulanza: due feriti

Incidente stradale, ieri pomeriggio all'incrocio fra corso Mazzini e via Guidobono. Una Ford Fiesta si è scontrata con un'ambulanza della Croce verde di Albisola che a sirene spiegate stava trasportando in ospedale un paziente rimasto poco prima ferito in un incidente sull'autostrada Savona-Genova (un tamponamento che ha bloccato la A 10 all'altezza di Albisola per quasi un'ora). I due militi sono rimasti illesi. La conducente dell'auto, Maria Antonietta Carpinello, 46 anni, di Roma, ha riportato leggere contusioni. Ciro Villano, 69 anni, di Genova, che era trasportato sull'ambulanza, è stato giudicato guaribile al San Paolo, in 15 giorni. [c. v.]

Lezioni scolastiche per i bambini di Pediatria

Sarà il Comune a farsi carico del progetto di lezioni scolastiche per i bambini ricoverati in Pediatria. Il Provveditorato agli Studi non ha ritenuto di distaccare personale per tenere lezioni in ospedale. Il Comune sta cercando di coinvolgere anche la Provincia a finanziare l'iniziativa promossa dal primario del reparto Amos Cohen. [a. b.]

VIA CRISPI

E' ricoverata in clinica, le svaligiano la casa

Furto in un appartamento di via Crispi a Lavagnola. I ladri hanno approfittato del fatto che la proprietaria, anziana donna, I.F., è ricoverata in clinica. Hanno forzato la serratura della porta e messo a soqquadro cassetti e armadi in cerca di denaro e preziosi. [c. v.]

Lavori socialmente utili, un caso nazionale?

Ad Albisola 46 precari interviene il sindacato

ALBISOLA S.

Il Comune di Albisola Superiore affetto da Lsu. Non si tratta di una strana malattia né di una nuova patologia estiva. Si tratta dei lavori socialmente utili che, almeno a sentire le accuse mosse dalla Camera del Lavoro al Comune, risulterebbero un'autentica sindrome che affligge l'amministrazione Albisola Superiore, secondo la Cgil infatti, ne avrebbe alle proprie dipendenze 45 su un totale di meno di 100 dipendenti. Un vero e proprio caso nazionale.

Spiega Francesco Rossello, responsabile del Cid-Cgil: «Percentualmente sarebbe come se Genova ne avesse 4 mila e Savona 250. Molti di questi lavoratori, confermati di proroga in proroga anche per più di due anni, sono stati utilizzati per la copertura a costo zero di posti che avrebbero dovuto essere ricoperti da personale dipendente». Il punto è che secondo il sindacato il Comune, oltre ad aver risparmiato, avrebbe approfittato per anni dei lavoratori che hanno accettato in condizione di precariato fidandosi delle promesse di assunzione e adesso rischiano di essere scaricati. L'ultima proroga è fissata al 31 ottobre.

Spiega Nino Micoli, della segreteria della Cgil: «Adesso il Comune cerca di correre ai ripari ma non lo fa proponendo l'assunzione di una parte di lavoratori attraverso l'applicazione di tutte le riserve previste dalla legge, ma lancia addirittura un'"offerta promozionale" proponendo ad altri enti, e persino al sindacato, di assumere qualcuno di questi lavoratori socialmente utili. Una situazione grottesca. Spiace che, nonostante i tentativi fatti per risolvere il problema, il Comune oggi non sia in grado di dare una risposta sull'inserimento lavorativo di queste persone invece di mascherarsi dietro futili campagne promozionali. Il Comune dica piuttosto quanti operatori è disposto a mettere in regola ricorrendo alla chiamata al collocamento o quanti contratti di collaborazione coordinata e continuativa è disposto ad attivare». [p. p.]

La Confedilizia segnala problemi per il questionario sulle case

«Difficile il quiz del Comune»

Gli anziani non riescono a rispondere

SAVONA

«Anziani in difficoltà per il censimento comunale sugli immobili». La segnalazione arriva dal presidente della Confedilizia Cesare Magnano che ha ricevuto le preoccupate rimostranze degli associati più anziani, in difficoltà al momento di compilare il questionario della Custer.

«In seguito alle numerose segnalazioni che ci sono pervenute risulta evidente lo stato di disagio in cui si trovano le persone anziane che devono compilare i questionari - afferma la Confedilizia -. I questionari richiedono infatti l'elencazione di dati e documentazioni che spesso non sono più reperibili e comunque comportano il ricorso all'assistenza onerosa di professionisti. Pur riconoscendo l'intento del Comune di costituire una banca dati per la gestione dei tributi che servirà a distribuire il carico fiscale in modo più equo, riconfermiamo che la maggior parte dei quesiti potrebbero essere risolti se il Comune consultasse le altre amministrazioni. Ci risulta che molti anziani non siano in grado di compilare in modo corretto il questionario e a questo riguardo vogliamo tranquillizzare i cittadini. Infatti abbiamo ricevuto assicurazioni dal Comune che la mancata compilazione del questionario non comporta alcuna sanzione economica. Pur tenendo conto di queste difficoltà, invitiamo gli associati che siano in grado di compilare il documento, a collaborare con l'amministrazione comunale. Infatti il Comune ha tenuto conto delle osservazioni che abbiamo sollevato per migliorare i quesiti». [a. b.]

L'AUTHORITY AFFITTA UN EX MAGAZZINO

Il Comitato portuale ha deciso di stipulare un contratto con la società Compagnie delle Indie srl per un periodo di sei anni per l'immobile di via dei Calafati 7. La delibera è del 20 luglio. Si tratta di un locale utilizzato in passato come officina di meccanizzazione e magazzino e ormai da lungo tempo in disuso e in notevole stato di degrado. Ora l'immobile verrà adibito a uso commerciale, per attività di intrattenimento. Il canone di locazione è fissato in 75 milioni l'anno e verrà adeguato in base all'indice Istat. L'Authority rende noto che coloro che siano interessati ad avere in locazione l'immobile di via dei Calafati potrà presentare domanda all'Authority portuale, indicando un'offerta di canone annuale maggiore. Le offerte dovranno essere inviate alla Port Authority tramite raccomandata entro 15 giorni dalla pubblicazione dell'annuncio all'Albo pretorio. Le offerte potranno anche essere consegnate a mano agli uffici di via Gramsci dell'Authority.

Alloggio minacciato

Tetto in fiamme Allarme incendio in via Romagnoli

SAVONA Momenti di panico, ieri mattina, in via Romagnoli per l'incendio della tettoia di un balcone.

Le fiamme, probabilmente causate da un corto circuito, si sono sviluppate poco dopo le 8 mentre il proprietario dell'alloggio dormiva e la moglie era nell'orto. L'allarme è stato dato dai vicini di casa che hanno chiesto l'intervento dei vigili del fuoco.

E subito è scattato il piano di emergenza: dalla caserma di via Nizza è uscita una squadra di pompieri che poi ha lavorato quarti d'ora per avere ragione del rogo. Alle 9 la situazione appariva ormai sotto controllo. I danni non sono gravi. Soltanto il fumo ha annerito alcune pareti della casa che, comunque, è stata dichiarata agibile.

Sulle cause dell'incendio, i vigili del fuoco propendono per l'ipotesi del corto circuito dal momento che lungo la tettoia c'erano alcuni fili elettrici. [c. v.]

Raid in via Nizza

Distributore preso di mira dai teppisti

Teppisti e ladri scatenati anche nell'ultimo fine settimana.

I vandali hanno colpito in via dove hanno preso di mira l'auto di un turista (hanno sgonfiato le gomme) e la vetrata dell'ufficio del distributore di benzina dell'Agip. Non è il primo raid che si verifica nella zona. I mesi scorsi, i teppisti avevano già bucato i pneumatici a numerose auto parcheggiate. Sulla vicenda sono ora in corso indagini della polizia.

Ladri in azione, invece, in corso Colombo. Sono saliti a bordo di un'auto e di un camper di turisti tedeschi e razziato denaro. Numerosi anche i furti di moto e scooter soprattutto nei paesi del comprensorio. Un fenomeno che si ripete tutte le domeniche: a farne le spese sono soprattutto i bagnanti che si spostano con le per raggiungere la spiaggia. E per i ladri è un gioco rubare i bolidi a due ruote. [c. v.]

Segnali di speranza per gli albisolesi

Siamo tornati. Siamo tornati ad Albissola. Come ogni anno. Il «vizio assurdo», direbbe il Poeta. Siamo tornati ed abbiamo trovato «novità». Abbiamo trovato, a Mare, la passeggiata degli Artisti rifatta (ce lo aspettavamo). Abbiamo trovato, a Capo, il centro storico ripavimentato (e anche questo ce lo aspettavamo). Ma una cosa non ci aspettavamo proprio. Non ci aspettavamo di trovare i giovani, i ragazzi di Albissola «in azione», impegnati nel suo rilancio, in progetti di riqualificazione di cui si sente tanto il bisogno.

Solo due esempi. Il primo: i bagni Mirannare (a Marina) reinventati in versione esotica (Bali?) e punto di riferimento serale di «folle» giovanili da anni '60. Il secondo: il ristorante Sma (a Capo), reinvenzione in versione slow food della Società Mutuo Soccorso «Boselli», riportata a nuova vita. Ebbene, dietro a questi due casi «di successo», che migliorano la qualità e l'immagine del «paese dei vasai», abbiamo visto idee, progetti e lavoro di giovani, che credono in quello che fanno e lo fanno bene. In genere scriviamo di cose che non vanno (e ce ne sono) o di cose che potrebbero essere migliorate (e anche di queste ce ne sono molte!). Ma quest'anno ci fa piacere iniziare le nostre vacanze con questa bella «notizia» che, dopo tanto «pessimismo dell'intelligenza», ci richiama «all'ottimismo della volontà» e... della speranza.

Gianni Jaccarino, Torino

Sono inutili gli studi sul guai del traffico

Ho letto su «La Stampa» del 27 luglio scorso che, secondo i primi dati di uno studio della Soc. Bonifica commissionato dal Comune e dal Porto, sarebbe emerso che: «Senza interventi strutturali significativi non si possono risolvere i problemi della viabilità portuale e quindi dell'intera città e che, comunque, fino a quando non avremo l'Aurelia bis, Savona sarà soffocata dal traffico».

Inoltre, il dato che lungo l'asse Mazzini-Tardy e Benoch transitano ogni giorno 20 mila auto e 800 camion, spiega finalmente gli ingorghi che si verificano ogni giorno in città. Certo che ci vuole lo studio di una ditta specializzata per sapere che Savona non ha una strada di circonvallazione o comunque di scorrimento veloce e che il traffico di transito si interseca con quello locale e con quello pesante del porto, per sapere in definitiva che l'unica strada di attraversamento sulla direttrice corso Mazzini-Tardy e Benoch è sovraccarica al limite delle possibilità. C'è da considerare che questi sono solo i primi dati dello studio, con il tempo chissà cosa si scoprirà ancora.

Emilio Taramasco, Savona

Ex paziente ringrazia chirurghi del S.Corona

Reduce da un ricovero all'ospedale Santa Corona mi sento in dovere di rivolgere un pubblico ringraziamento al professor Riccardo Pellicci per la buona riuscita dell'operazione di gastroplastica. Ringrazio, inoltre, le infermiere, il personale di cucina e infine il reparto di cure intensive.

Luigia Scali, Pietra Ligure

Le lettere vanno inviate a:
[illegible]
di [illegible]
piazza Marconi 3/6
17100 Savona - Fax: 019 810 971

AMBULANZE [tutta la provincia]

118 Savona Soccorso

GUARDIA MEDICA

Notturna (dalle 20 alle 8), prefest. e fest. dalle 10 del sabato alle 8 del lunedì):

Distretto Savona: telefono num. verde 800.556.660 (da Varazze a Spotorno).

Distretto Pietra Ligure: tel. numero verde 800.556.686 (da Noli a Borghetto).

Distretto di Albenga: tel. al numero verde 800.556.688 (da Ceriale a Andora).

Distretto di Cairo Montenotte e Valbormida: numero verde 800.556.688.

FARMACIE DI TURNO

SAVONA

Sono di turno dalle ore 8,30 alle 19,30: Canepari, [illegible] 48, [illegible]

San Paolo, corso Italia 178, tel. 826837

Valenti, via Quiliano, tel. 681156.

Il servizio notturno viene garantito dalle 19,30 alle 8,30 dalle farmacie:

Ferrero, c.so [illegible], tel. [illegible] 827.202.

Sono inoltre reperibili:

ALASSIO: Nazionale, via Veneto 3, tel. 640606.

ALBENGA: Savoia, via Medaglie 42, tel. 50420

ALBISSOLA MARINA: Concordia, via Biglieri 24, telefono 019 481 616.

ALBISOLA SUPERIORE: Albo, via Salerione 78, telefono 489242.

BORGHETTO SANTO SPIRITO: Franchi, via Colombo 15, telefono 870036.

CAIRO MONTENOTTE: Manuelli, via Roma 75, telefono 503855.

CERIALE: Moreno, via Aurelia 148, telefono 9031049

FINALE LIGURE: Richeri, corso Italia, telefono 601703.

LOANO: Superiore, via Gazzi 12, telefono 667003

MILLESIMO [illegible], piazza Italia, tel.565650

NOLI: Monte Linaro, [illegible] Italia 10, telefono 748036

PIETRA LIGURE: Soccorso, via Battisti 125, telefono 616732 (Per il notturno Finalmarina, via Montaldo 14, tel. 626036 per il comprensorio da Borghetto a Varigotti).

VADO: Scarsi, via Gramsci 62, telefono 680164 (Per il notturno Della Ferrera di Savona).

VARAZZE: Trinchieri, corso Matteotti 48, tel. [illegible]

SAVONA 21 LUGLIO

NATI. Anna Colantuoni, Marco Montalto.

MORTI. Teresa Villa, 86 anni, Savona, via Montegrappa 7. I funerali si svolgeranno questa mattina alle 9 nella chiesa del convento. Teresa Birello, 88 anni, Savona, piazza Bologna 5. I funerali si svolgeranno questa mattina alle 10 nella chiesa di San Francesco in piazza Bologna.

ATTIVITA' AMMINISTRATIVA. Il Consiglio comunale di Savona è stato convocato dal presidente Sergio Tortarolo per il 4 agosto. La seduta è stata convocata per le 18 con prosecuzione in serata. Il Consiglio dovrà discutere la variante al Piano regolatore per la zona degli Orti Folconi. La seduta servirà anche ad eleggere il collegio dei revisori dei conti. Numerose le interrogazioni presentate dai consiglieri. Il leghista Nicolich pone il problema dell'osservatorio sull'immigrazione. Costantini vuole conoscere le misure adottate per prevenire gli incendi di bosco. Santi ha chiesto informazioni alla giunta sul parcheggio di piazza del Popolo mentre Mirko Abbate evidenzia le problematiche del complesso di San Giacomo.

[illegible] SI.

Si parla di libri

Laura Curino presenta oggi il suo «Olivetti alle radici di un sogno». Appuntamento alle 21,15 in piazza Le Buraggi a Finalmarina per «Un libro per l'estate» a cura del Comune. [a. r.]

LOANO

La Madonna degli Angeli

Festa della Madonna degli Angeli, domani, in regione Prigliani a Loano. Alle 20,30 la tradizionale cerimonia religiosa con la processione. [a. r.]

[illegible] V.

Musiche di Confine

E' in programma domani la serata inaugurale delle «Musiche di Confine» di Borgio Verezzi. Il ciclo di concerti con l'apertura con Franco Zitullo all'arpa. Appuntamento alle 21,30 in piazza San Pietro. [a. r.]

SAVONA

Una gita del Cai

Il Cai di Savona organizza per il 6 agosto una gita a Pelvo D'Elva. Coloro che hanno bisogno di informazioni possono telefonare al numero 859883. [a. b.]

Mezz'ora di spettacolo pirotecnico. Domenica prossima il Carnevale estivo

Savona affascinata dai «fuochi»

Grande folla sulla spiaggia e sulla passeggiata

Una grande folla sulla spiaggia, [illegible]o la passeggiata delle F[illegible]ci, [illegible] Prolungamento. Traffico bloccato sull'Aurelia, auto in doppia fila. Scherzi dello spettacolo pirotecnico organizzato dall'Associazione Bagni Marini di Savona [illegible] Ligure [illegible] anche quest'anno ha affascinato migliaia di savonesi e resterà ancora una volta uno dei ricordi più vividi dell'estate 2000.

Mezzora di spettacolo autenti[illegible] come vuole la tradizione dei fuochi artificiali di Savona, splendidi visti dalla spiaggia, ancora più suggestivi dal mare a bordo della motonave «La Superba» partita dal molo della Torret[illegible] per [illegible] minicrociera speciale.

Lo spettacolo pirotecnico [illegible] [illegible]to [illegible]o dalla ditta Parente Fireworks, una delle maggiori a livello internazionale, che per quest'edizione [illegible] lanciato i fuochi da due piattaforme [illegible] al largo del molo di via Cimarosa. Una [illegible]ta di «fuoco incrociato» verso il cielo di Savona dai due pontoni della Imars sub.

I prossimi appuntamenti con le manifestazioni estive dei bagni marini di Savona e Vado sono il 6 agosto, domenica prossima con l'edizione 2000 del Carnevale estivo, mentre [illegible] 14 agosto si terrà la tradizionale posa a [illegible] dei lumini e il 22 agosto il «Trofeo del pescatore». (p. p.)

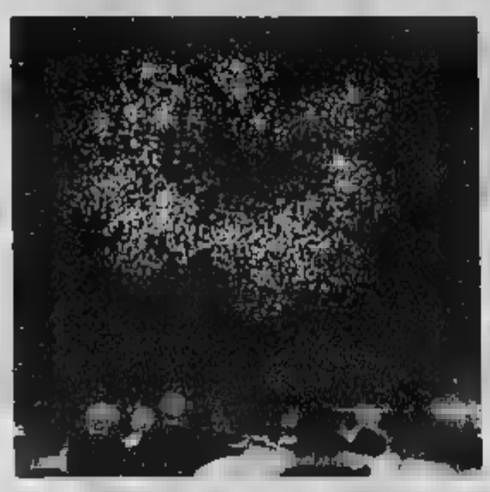

Traffico rallentato [illegible] spettatori assiepati per assistere sabato allo show sul mare

Alcuni [illegible] spettacolo pirotecnico che sabato sera [illegible] radunato [illegible] grande folla dal Prolungamento a mare a Zinola. In moltissimi hanno visto i fuochi artificiali dai bastioni [illegible] del Priamar oltre che a bordo [illegible] «La Superba»

Calcio fiorentino: successo [illegible] Giustenice

Noli per una settimana proiettata nel Medioevo

Dal 7 agosto eventi e rappresentazioni per festeggiare la «Libera Repubblica»

NOLI

«Settimana medievale» a Noli con visite guidate, degustazione di piatti liguri del XIV secolo, rievocazioni di fatti storici, [illegible]ze e [illegible] torneo di tiro con l'arco. Spiegano al centro storico «Civitas Naulis»: «Si tratta della seconda edizione di una manifestazione che nel '99 ha riscosso [illegible]so. Noli, antica Repubblica Marinara, ben si presta ad ospitare i cortei in costume e le rievocazioni di episodi di rilevanza storica che avvennero agli inizi del secondo millennio».

Il 7 agosto del 1192, infatti, i consoli di Noli ottennero per la loro città la libertà dal Marchesato del Del Carretto dietro [illegible] pagamento di un riscatto di 1440 lire genovesi. La nascita della libera Repubblica Marinara di Noli sarà rievocata lunedì 7 agosto, esatt[illegible]nte 808 anni dopo, nei giardini della chiesa [illegible]nica di San Paragorio e nelle vie del centro. La rievocazione sarà il clou della settimana medievale e ne concluderà i festeggiamenti. Ad aprirli mercoledì sarà invece la visita guidata in notturna «Pe i caruggi de seja» (ore 21,15). Venerdì 4, rievoca[illegible] del processo pubblico al rinnegato Giovanni Vito da Mes[illegible], avvenuto a Noli il 17 maggio del 1590 (ore 22). Sabato 5, «Li mangiari del Giubileo», degustazione di piatti liguri del medioevo con musica, canti e balli in piazza Mariconi (ore 20). Domenica 6, «Il drappo degli arcie[illegible]», sfida di tiro con l'arco fra gli arcieri della Repubblica in piazza Chiappella. Per tutto il mese di agosto sarà visitabile la chiesa romanica di San Paragorio, dichiarata monumento nazionale (martedì, giovedì, sabato e domenica dalle 10-12 e 17-19).

Grande successo del «Luglio Medioevale» di Giustenice con la cena, il calcio fiorentino (vittoria San Lorenzo) e il palio. Quest'ultimo vinto dalla borgata San Martino dopo 18 anni. (a. r.)

Medioevo protagonista nel Savonese

Votato in Regione

Tutti d'accordo sul calendario della caccia

CAIRO M. Pareri favorevoli da parte dei cacciatori sul riordino delle aree protette - approvato pochi giorni fa [illegible] Consiglio regionale anche con il voto favorevole del centro-sinistra - e sul nuovo calendario venatorio.

In una nota ufficiale inviata ieri al presidente della Regione, Sandro Biasotti, [illegible] presidente della Federcaccia, Matteo Anfossi, afferma come il disegno di legge proposto dal vice presidente della Regione, Franco Orsi, sia un primo, e significativo, stop ai vincoli e alle macchinose [illegible] burocratiche [illegible] [illegible] 5 anni contribuivano,e non poco, allo spopolamento e all'abbandono [illegible] dei territori montani liguri». Un riordino, quindi, «che pone le aree protette al servizio di uno sviluppo davvero sostenibile».

Federcaccia, concorde, poi, anche [illegible] nuovo calendario venatorio, curato dall'assessore all'Agricoltura, Franco Amoretti, che, «pur non introducendo grossissime novità, cancella un'obsoleta macchina burocratica e colloca la Liguria a livello delle Regioni limitrofe». [m. ca.]

Ecco l'elenco completo pubblicato ieri mattina dal Provveditorato agli studi di Savona

Tutti i professori che cambiano sede

I trasferimenti degli insegnanti delle scuole medie

Maria Carla Brunetto, da Guidobono a Pertini di Savona; Rina Assandri, [illegible] Peterlin di Vado [illegible] Quiliano; Anna Dorina Berrino, da Altare ad Albisola; Marilena Maritano, da Toirano di Borgio; Carla Mattea, alle Montalo di Toirano; Rosarita Monteleone, [illegible] Cairo a Celle; Fulvio Pizzigoni, da Andora a Spotorno; Gabriella Cavallero, [illegible] Pregnana [illegible] Bertagna di Cengio; [illegible]a Massone, da Ceva [illegible] Borghetto; Francesca Frumento, da Genova ad Altare; Fausta Buzzo[illegible] [illegible] Dego [illegible] Cengio; Emilio Nicastro, da Loano [illegible] Pietra; Daniela Poggio, da Borghetto a Loano; Isabella Vignali, alle Sbarbaro di Borgio; Susanna Rebuffo, da Genova a Borghetto; Maria Ianiello, da Dego a Finale; Silvana Biano alle Sbarbaro di Borgio; Francesco Calcagno, da Abba [illegible] Cairo a Bertagna di Cengio; Carlo Carosio, da dot. org. prov. [illegible] Alighieri di Albenga; Chiara Daniele, da dot. org. prov. [illegible] [illegible] di Albenga; Pier Ugo De Marziani, da Scauri [illegible] Dego a Abba di Cairo; Clara Gambetta alle Martini di Pietra; Carlo Ralli a Dego; Nicoletta Riva alle Alighieri [illegible] Albenga; Roberto Servetto, da Pietra alle Pertini [illegible] Savona; Pasqualina Bottinelli alle Aycardi di Finale; Marilena Pucci, [illegible] Mameli Alighieri di Albenga; Raffaella Accardi, da Ceriale a Varaz[illegible]; Laura Banacchioni, da Vado a Spotorno; [illegible] Berruti, [illegible] Albenga a Ceriale; Silvana Ercole, da Savona ad Albisola; Laura Faino, da Mioglia ad Albisola; Maria Gandolfo, [illegible] Albenga ad Alassio; [illegible] Giannini, da Alighieri a Pertini; [illegible]a Loviso[illegible], da Alighieri di Ceriale a Sbarbaro di Borgio; Paola Macchia, da Urbe [illegible] Varazze; Sabina Minuto, da Alassio a Mioglia; Milena Nari, da Dego [illegible] Carcare; Giuseppe Pagani, da Varazze a Mioglia; Irma Parisi, da Mioglia [illegible] Celle; France Pellegrino, da Borgio a Vado; Olga Prato, da Finale a Spotorno; [illegible]aria Grazia Rebora, da Calizzano a Millesimo; Orietta Seglio, da Albenga a Loano; Maria [illegible] Bernadette a Loano; Piersandra Bernardi,da Moncalieri ad Albenga; Bruna Bruno, [illegible] Cortemilia a Cengio; Giovanni Collareta, da Momigliano di Ceva a Bertagna di Cengio; Simonetta Gabrielli, da Assarotti di Genova a Mameli di Albenga; Bianca Letizia, da San Bartolomeo al [illegible] a Croce di Andora; Franco Xibilia, da Monasiglio [illegible] Bertagna di Cengio; Daniela Poggio, da Varazze a Ferrando di Urbe; Angela Maria Sassano, da Ceriale a [illegible]eli di Albenga; Anna Alberici, da Guidobono di Savona a [illegible]o di Celle; Patrizia Bardaloni, da Scauri di Dego a Del Carretto di Millesimo; Nicoletta Calvi, da Ollandini di Alassio [illegible] Mazzini [illegible] Loano; Carla Garassino, da Mazzini di Loano a Risso di Celle; Patrizia Garbarino, da Ollandini di Alassio a Mazzini [illegible] Loano; Caterina Martino, da dot. org. prov. a Bertagna di Cengio; Domenico Molinari, [illegible] Aycardi-Ghiglieri di Finale a Della Rovere di Stella; Carmela Palumbo, da dot. org. prov. a Del Carretto di Millesimo; Giancarla Prandi, [illegible] Alighieri di Ceriale [illegible] Aycardi di Finale; Silvana Primerano, da Guidobono di Savona a Cerruti-Jacopo da Varagine di Varazze; Tiziana Rizzolio, da Croce di Andora a Mazzini [illegible] Loano; Silvia Scarpa, da San Giovanni Bosco di Calizzano a Bertagna di Cengio; Laura Scotti, da Del Carretto di Millesimo a Sbarbaro di Borgio; Domenica Tripodi, da Risso [illegible] Celle [illegible] Della Rovere di Albisola; Piero Corradi, da Pascoli di Sanremo a Mameli di Albenga; Emilio Marte, [illegible] Alighieri di Cortemilia a [illegible] Giovanni Bosco di Calizzano; Silvia Rosato, da Sacco [illegible] Fossano a Alighieri di Ceriale; Carla Scotti, [illegible] Lomellini di Genova a Alighieri di Albenga; Carla Valentini, da San Albano Stura a Ollandini di Alassio; Nicolò Bolla, da Guidobono di Savona a Giovanni XXIII di Spotorno; Angela Vignolo, da Mameli di Albenga a Alighieri di Albenga; Anna Montero, da dot. org. prov. di Savona a C. T.; Alessandra Marsiliani, da dot. org. prov. a Pertini [illegible] Borghetto; Silvia Melano, da dot. org. prov. a Martini di Pietra; Eliana Novaro, da dot. org. prov. a Mameli di Albenga; Maria Gabriella Baroni, da dot. org. prov. a D'Azeglio di Genova; Laura Lanzara, da Alighieri di Albenga a Volta di Genova.

Mercoledì e Venerdì pomeriggio
AQUARIUM EXPRESS
Escursione non-stop dalla Riviera di Ponente con incluso nel prezzo: viaggio in Autopullman Gran Turismo, ingresso garantito, rapido e riservato al più grande Acquario d'Europa ed ingresso al [illegible] 3-D novità del 2000.
Lire 29.000 bambini 3-12 anni Lire 15.000

[illegible]li e [illegible] gita di un giorno con la nave sino in
CORSICA
Bellissima escursione A/R con la MN/ Victoria, con Hostess Mamberto a bordo e transfer facilitativo in Pullman riservato A/R per il porto di Savona-Vado con partenza da Diano Marina, Alassio, Ceriale, Loano, Pietra, Finale, Noli e Spotorno. A bordo: piccola piscina, solarium con idraio, ampi saloni con 3 bar, boutiques, ristorante con prima colazione a buffet, pranzo e cena (pagam. diretto).
corsica ferries Lire 45.000 [illegible] Lire [illegible]

Inoltre escursioni [illegible] un giorno in Pullman con guida a Monaco, Montecarlo, Nizza, Cannes, Rapallo-Portofino.

Informazioni e prenotazioni:
Mamberto INTERNATIONAL TRAVEL ORGANIZATION
Diano Marina (0183.497475) - Alassio (0182.642896)
Loano (019.668242) - Pietra (019.615724) - Finale (019.602131)

day MARKET
Borgio Verezzi
Via IV Novembre n. 7 - Tel. 019.610.042
Alla fine di Viale della Repubblica - confine Pietra L.
un REGALO* al day per tutti i clienti...
Luglio al prezzo che day voglio:
Giovedì 27 Luglio — 4 lattine bibite
Venerdì 28 Luglio — Una tazza da collezione
Sabato 29 Luglio — Mini accendino e porta diari
Domenica 30 Luglio — Orologio da tavolo
ORARIO APERTURA: Mattino: 8.00-13.00 Pomeriggio: 15.30-20.00 Domenica: 8.30-12.30 Ampio Parcheggio
Lunedì 31 Luglio — Shopping Bag
Martedì 1 Agosto — Una tazza da collezione
Mercoledì 2 Agosto — Porta telefonino
ed il regalo continua....
*tutti gli articoli [illegible] ceduti a [illegible] 10

A Savona c'è sempre qualcosa da fare.

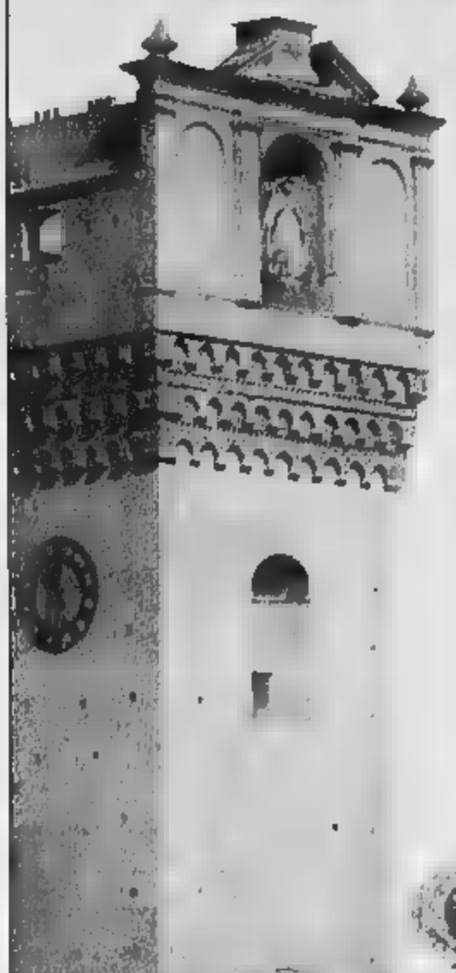

Savona da ascoltare

Dal 1 al 6 agosto - ore 21.30 - Priamàr
VOTIAMOLI 2000
VI Manifestazione Musicale folk, rock,

3 agosto - ore 21.00 - Piazza del Duomo
ENSEMBLE DI PERCUSSIONI
Dell'Orchestra Sinfonica Savona

5 agosto - ore 21.00 - Priamàr
BANDISTICO S. AMBROGIO

11 agosto - ore 21.00 - Cappella
CORALE
Direttore Alipede
A cura dell'Orchestra Sinfonica di Savona

25 agosto - ore 21.00 - Chiostro della Cappella
CORO POLIFONICO BARTOLOMEO DELLA ROVERE
Direttore P. Venturino
A cura dell'Orchestra Sinfonica di Savona

26 agosto - ore 21.30 - Priamàr
NOTE DEL MAR "LOU DALFIN"
A cura dell'Associazione Culturale Corelli
Ingresso L. 15.000 *
* Il biglietto comprende l'ingresso alla mostra ITINERARI D'ARTE DAL XV AL XVIII SECOLO

Savona da mangiare

Fortezza del Priamàr
BAR, ENOTECA E RISTORANTE
tutte le sere dalle ore 19.30 alle 24.00

Savona da ammirare

Fino al 6 agosto - Priamàr - Polveriera
CRAVATTA D'AUTORE
A cura dell'Associazione Spazio Vivo

Dal 5 al 12 agosto - Priamàr - Palazzo della Sibilla - ore 20.00/23.00
DELL'IMMAGINE
A cura del Circolo Cineamatori

Fino al 3 settembre - Priamàr - Palazzo del Commissario
ITINERARI D'ARTE DAL XV AL XVIII SECOLO
nel 1993/2000
In collaborazione con la Soprintendenza per i Beni Artistici e Storici della Liguria
Ingresso L. 8.000 - Per informazioni

Savona da vivere

20.00 - dai Giardini Gioventù
CARNEVALE ESTIVO
A cura dell'Associazione Bagni Marini - informazioni 018.826800

14 agosto - ore 22.30 - Lungomare
TRADIZIONALE POSA DEI LUMINI

15 agosto - ore 21.00 -
LIGURIA TRA PRIMAVERA, MUXICA E CANSUIN
Compagnia Campanassa

Per informazioni:
U.O. Promozione Iniziative Culturali e Turistiche
Italia, 13/1 Savona
Tel. 019.8310301 Fax 018.804830

Savona: una città fuori dai luoghi comuni.

a partire da lire **18.700.000***

E inoltre straordinarie offerte di supervalutazione o rottamazione del vostro fino al 31/08/00.

Venite a vederla. Venite a provarla dal vostro C

D.D.V. s.r.l.
Concessionaria Škoda per Savona e provincia
Via Trieste, 16 - 17047 Vado Ligure (SV) - Tel. 019/2160157

www.skoda-italia.it - FINGERMA firmerà la vostra Škoda - 10 anni di garanzia contro la corrosione passante - Servizio Mobilità 24 ore su 24

Rodeo plus				
MODELLO	kW	CV	LIRE*	EURO*
1.4 Classic	44	60	18.700.000	9.659,24
1.4 Classic	50	68	20.829.000	10.757,28
1.4 Comfort	50	68	22.353.000	11.544,56
1.4 16V Comfort	74	101	24.879.000	12.848,93
1.4 16V Elegance	74	101	27.489.000	14.196,84
1.9 SDI Classic	47	64	23.229.000	11.999,79
1.9 SDI Comfort	47	64	24.753.000	12.785,86
1.9 TDI Comfort	74	101	28.629.000	14.786,64
1.9 TDI Elegance	74	101	31.239.000	16.133,60

* Prezzo chiavi in mano (I.P.T. esclusa)

Il suo primo atto ufficiale è [illegible] denuncia per furto ai carabinieri

Ortofrutticola: parla Ansaldi

I progetti e gli obiettivi del neopresidente

ALBENGA

Anche i ladri hanno dato il benvenuto al neopresidente [illegible] «L'Ortofrutticola» Marco Ansaldi, nominato [illegible]ri mattina [illegible] primo [illegible]glio dopo le elezioni. La scorsa [illegible] ignoti hanno tagliato la recinzione di regione Massaretti a Bastia, sede del «Centro [illegible] miglioramento varietale» (Cemiva) e del settore esportazioni della cooperativa, scassinando poi alcune porte e 2 casseforti dalle quali sono spariti diversi milioni in lire italiane e valuta [illegible]era. Il danno complessivo, non ancora quantificabile [illegible] esattezza, ammonterebbe a [illegible] 10-20 milioni. Primo [illegible] del nuovo presidente, dunque, una denuncia ai carabinieri.

«L'amministrazione del presidente Aldo Alberto ha posto le basi ora noi dobbiamo rafforzarle», è stato il primo commento operativo di Marco Ansaldi. Ha proseguito: «Sono in una fase di ambientamento. Di certo il "Cemiva" offre grandi stimoli ma [illegible]i i settori, con i loro punti forti ed i loro punti deboli rivestiranno uguale importanza. Per il momento le [illegible] cariche sono rimaste quelle del passato e non si parla neanche di spostamenti, non ce ne [illegible] le condizioni».

Intanto Cia e Coldiretti, le associazioni di categoria che hanno sostenuto i 9 candidati che formano il nuovo consiglio d'amministrazione, hanno rimarcato che il voto dei soci «ha premiato l'affidabilità e l'impegno serio ed assiduo degli amministratori uscenti e [illegible]

Il neopresidente Marco Ansaldi

continuità». Ha detto il direttore della Cia Osvaldo Geddo: «La piana albenganese, che vanta l'agricoltura più importante della Liguria, purtroppo è piena [illegible] di professori senza cattedra e generali senza esercito che improvvisano sortite dannose per l'agricoltura e l'immagine complessiva delle produzioni albenganesi. Ma i produttori agricoli continuano a non fidarsi degli esterni al settore». «L'elezione del nuovo consiglio ha segnato un momento di alta partecipazione, che costituisce un riconoscimento per la nostra attività in favore degli agricoltori», ha commentato Ennio Fazio, presidente provinciale della Coldiretti.

[m. br.]

Piaggio, vertici legittimati?

Un senatore interpella il ministro Il «giallo» dell'estromissione turca

FINALE L.

L'attuale proprietà della Piaggio Aereo Industries di Finale Ligure e Sestri (Perrari, Di Mase, Buitoni e istituti bancari), è in modo legittimo alla guida dell'azienda?

E' quanto in sostanza ha chiesto un senatore non ligure in una interpellanza al ministero dell'industria. Il testo dell'istanza è stato pubblicato di recente sugli atti ufficiali del Senato. Ripropone il «caso» dell'assegnazione, da parte dello Stato, della Piaggio ai turchi della Tushav, che poi sarebbero stati in qualche modo estromessi dal gruppo italiano.

Nell'interpellanza si ri[illegible]da ad esempio che il ministero nell'estate di due anni fa aveva deciso di cedere la Piaggio, da tempo in gestione pubblica (legge Prodi), alla cordata guidata al 51 per cento dalla Tushav anche per il fatto che questa fondazione pubblica turca garantiva certi fatturati.

La trattativa con il governo turco «si dava per conclusa». Il "fiume" di [illegible] lavoro [illegible] la Turchia non c'è [illegible]. La Tushav ha intepreso una causa civile nei confronti del gruppo italiano che dalla minoranza è passato alla maggioranza azionaria.

«Sembra che la Tushav abbia operato per conto del gruppo italiano per ottenere l'azienda ad un prezzo inferiore», scrive il senatore. L'altra offerta non scelta fu quella del gruppo Alo che proponeva più soldi (100 miliardi) ma con meno posti di lavoro certi.

Il senatore chiede al ministro di verificare se «uno stravolgimento tale [illegible] Piano industriale non faccia decadere i presupposti dell'avvenuta aggiudicazione». Richiesta di chiarimenti anche per l'alto funzionario [illegible]el ministero che prima avrebbe contribuito a decidere il passaggio della Piaggio alla Tushav e poi sarebbe entrato nel Consiglio [illegible] amministrazione dell'industria aeronautica ligure.

[a. r.]

Il Comune investe 300 milioni per consolidare i moli

A Borghetto due progetti per la difesa degli arenili

BORGHETTO SS.

Vanno avanti, anche in piena estate, i progetti per la difesa degli arenili di Borghetto.

Spiega il sindaco Franco Malpangotto: «Sono stati affidati gli incarichi per la progettazione di due importanti opere per la difesa dell'arenile dall'erosione marina. La prim[illegible] riguarda il consolidamento dei quattro moli ancora da sistemare.

Per questo progetto sono stati stanziati circa [illegible] milioni. Ma l'opera più importante è quella di provvedere lo stanziamento di 800 milioni da parte del Comune e un intervento di circa 500 milioni da parte della Regione Liguria per eseguire una barriera frontale soffolta a protezione dell'erosione dovuta al mare e alle onde anomale nella zona centrale della città».

Conclude [illegible] sindaco [illegible] Borghetto: «Oltre a queste opere di difesa attiva si è anche avviata la procedura per effettuare un ripascimento imponente con circa 50 mila metri cubi di materiale dal 2001. Questo dovrà provenire dagli scavi per le opere di lottizzazione edilizia in fase di avvio».

Continua: «E' da ricordare anche [illegible] porticciolo il cui progetto dal prossimo anno sarà disponibile per eventuali privati che vogliono operare con la procedura del "project financing" costruendo l'opera (4 miliardi circa) e gestendo poi per 25 anni».

[a. r.]

ALASSIO

Rinviati i lavori in piazza Partigiani

«L'amministrazione comunale, sensibile alle preoccupazioni dei titolari di alcune attività, ha deciso di rinviare al 4 settembre i previsti 2 giorni di "carotaggi" per il futuro parcheggio interrato in piazza Partigiani», ha spiegato il sindaco Avogadro. [m. br.]

ALASSIO

Denunciato [illegible] resistenza e violenze

N.S., 37 anni, extracomunitario domiciliato ad Alassio è stato denunciato per resistenza e violenza a pubblico ufficiale. L'uomo, sorpreso dai carabinieri del nucleo radiomobile mentre litigava con alcuni connazionali, ha colpito al volto un militare. [m. br.]

ALASSIO

Deteneva droga, [illegible] guai [illegible] algerino

H.M., 34 anni, algerino, accusato di minacce a pubblico ufficiale e detenzione di sostanze stupefacenti ai fini di spaccio, è stato denunciato[illegible] piede libero dai carabinieri del nucleo radiomobile di Alassio. [m. br.]

FINALE L.

Allarme al Malpasso per alcuni ubriachi

Domenica tranquilla, senza tendopoli, al Malpasso di Varigotti. C'è stato un solo allarme intorno a mezzogiorno per l'arrivo improvviso di un gruppo di giovani in evidente stato d'alterazione. Immediato l'intervento della vigilanza e degli uomini della questura. Qualche protesta «per i troppi controlli». [a. r.]

FINALE L.

Cinghiale in spiaggia, paura tra i bagnanti

Allarme cinghiale ieri mattina a Finale Ligure. Un esemplare maschio di [illegible] chili, gravemente ferito, è stato segnalato in sottopassaggio fra strada e spiaggia. E' intervenuta la polizia provinciale e il veterinario Galanti che ha provveduto ad abbattere l'animale già morente. [a. r.]

Gli abitanti: «La nostra [illegible] è considerata terra di [illegible]

Bragno dice no alla centrale

Firme contro il progetto all'Italcoke

CAIRO M.

Un comitato contro la realizzazione della centrale a carbone sulle aree Italiana Coke? I promotori sono gli stessi che, quattro mesi fa, avevano raccolto oltre un centinaio di firme per protestare «contro le polveri di lavorazione che [illegible] cokeria si spargevano sulla frazione». Ora dicono: «Basta così. Non possiamo più permettere che Bragno sia perennemente sacrificata: creare nuova occupazione è importante, ma [illegible] considerati una [illegible] di "terra di nessuno" dove insediare qualsiasi cosa è davvero troppo». Per i residenti, infatti, la situazione [illegible] già [illegible] limite, [illegible] il fenomeno delle polveri che, con il caldo e l'assenza di pioggia, è tornato a farsi preoccupante, e la storiella che "tutto verrà fatto a norma di legge" non ci inganna più: i risultati li abbiamo davanti tutti i giorni, sulla nostra biancheria stesa, sui vetri delle finestre, sui terrazzi e sulle auto».

Rispetto alla passata petizione, inoltre, la novità è che il [illegible] contrario alla centrale sta allargando il proprio fronte anche a Cairo e [illegible] altre frazioni, «dove sono in molti a guardare con preoccupazi[illegible] [illegible] e scetticismo tale progetto e la mancanza di dettagliate informa[illegible].

Intanto, ritornando alla petizione contro l'aumento delle polveri a Bragno, i firmatari si dichiarano «indignati per l'immobilismo di Comune e Provincia».

Replica Osvaldo Chebello: «Il Comune ha fatto quanto era in suo po[illegible], sollecitando più volte la Provincia perchè installasse nella [illegible] [illegible] specifica centralina per il controllo della qualità dell'aria. Richieste che, purtroppo, [illegible] ora non hanno avuto alcun seguito, ma non certo per colpa nostra».

[m. ca.]

ACNA: TERMINATA LA PERIZIA AEREA

L'aereo-spia della Guardia di Finanza di Roma ha volato con successo sulla Val Bormida. Con sofisticate attrezzature, un geologo, con nomina di consulente d'ufficio, ha passato a «raggi x» l'area Acna e il corso del Bormida. Due sorvoli, in tutto, uno all'alba e l'altro nella tarda mattinata; a 1500 piedi d'altezza e con una risoluzione a terra di poco più di un [illegible]etro quadrato. L'esito dell'esame verrà consegnato alla procura di Savona entro la fine di agosto. La perizia [illegible] stata disposta dal procuratore Maurizio Picozzi, nell'ambito dell'inchiesta cosiddetta dell'«Acna bis», quella incentrata sulla presunta illecita diluizione degli scarichi a monte del depuratore. Il magistrato vuole sapere se esistono altri scarichi e [illegible] grado dell'eventuale inquinamento del Bormida. Le indagini seguono a quelle, sempre avviate dalla procura di Savona, sul percolato Acna, per le quali è già stato fissato il dibattimento in tribunale. [f. p.]

CAIRO M.

Truffa a coppia di sposi [illegible] i mobili ma il negoziante sparisce con i soldi

CAIRO M. Novelli sposi si rivolgono a negozio cairese per arredare il loro piccolo nido d'amore, [illegible] vengono truffati. Questa, almeno, l'ipotesi [illegible] [illegible] quale [illegible] indagando il nucleo di polizia giudiziaria dei vigili urbani. La coppia, secondo le prime indiscrezioni, si [illegible] rivolta ad un punto specializzato e ha scelto con cura il mobilio, versando un congruo anticipo, intorno ai 4 milioni e mezzo. Passano i giorni, ma i mobili non arrivano. Dopo varie telefonate, preoccupati tornano al punto vendita, ma lo trovano chiuso. Si rivolgono, così, ai vigili, dove apprendono l'amara verità.

Qualche giorno prima, infatti, anche un rappresentante di mobili si era rivolto alla polizia municipale, denunciando di aver venduto al negozio merce per 6 milioni, pagata, però, a quanto sembra, con un assegno scoperto. I vigili decidevano, quindi, di intervenire, ma il negozio risultava ormai abbandonato. [m. ca.]

SAN GIUSEPPE

Stroncato [illegible] un malore Anziano muore [illegible] uscita di [illegible]

CAIRO M. Stroncato da un malore mentre percorre, in auto il rettilineo [illegible] S.Giuseppe, di fronte alla [illegible]cia Zizzini. Si tratta [illegible] Giuseppe Marenco, 78 anni, residente con la moglie a Carcare, in via Dufour. Era al volante della sua Panda quando, improvvisamente, l'auto è stata vista sbandare e arrestarsi sul cigl[illegible] [illegible] strada, le ruote in una cunetta. Un urto non violento, tanto che sulle prime i testimoni non vi hanno nemmeno fatto caso, poi, notato l'uomo accasciato sul volante, hanno dato l'allarme. Immediatamente sopraggiungeva un [illegible]lla Croce Bianca di Carcare, che trasportava l'anziano al Pronto Soccorso dell'ospedale di Cairo, ma Giuseppe Marenco non c'era stato più nulla da fare. A quanto pare l'anziano automobilista [illegible] [illegible]entava segni [illegible] ferite dovute all'uscita di strada, per cui l'ipotesi più accreditata è quella di un decesso dovuto a malore. [m. ca.]

CERIALE

Intervento dei carabinieri

Rubano due zaini al parco acquatico Presi i ladruncoli

CERIALE. Credevano di farla franca, impossessandosi [illegible] due zainetti, con soldi e documenti, [illegible] qualcuno, malgrado la confusione e l'affollamento, li ha visti ed ha segnalato il fatto ai vigilanti del parco acquatico «Le caravelle». I due, M.L., 17 anni, di origine calabrese e O.E. 16 anni di origini napoletane, sono stati prontamente bloccati mentre ancora avevano in mano quanto sottratto a due ragazzi di Albenga, che avevano deciso di trascorrere la domenica nel parco divertimenti. Negli zaini [illegible] custodite [illegible] mila lire, oltre a documenti ed effetti personali. Intervenuti i carabinieri di Cariale, la coppia di ladri minorenni è stata ammanettata e trasferita al Centro di prima accoglienza per minorenni di Genova a disposizione dell'autorità giudiziaria. Le refurtiva, interamente recuperata, è stata restituita ai proprietari. [r. ar.]

Volvo S40 è la [illegible] elegante berlina ideata da Volvo per il vostro piacere [illegible] guida. Con 6 airbag, gli esclusivi sistemi SIPS contro [illegible] urti laterali e WHIPS contro il colpo [illegible] frusta, tutto di serie. Con motorizzazioni a benzina 1.6, 1.8, 1.8i, 2.0, 2.0T, T4 e turbodiesel [illegible] rail [illegible] a norma Euro3, per la vostra scelta di rispettare l'ambiente. Con [illegible] design affascinante [illegible] oltre 1500 particolari perfezionati, per il vostro [illegible] comfort. Volvo S40. Un nuovo prestigioso modo di viaggiare in berlina. Il vostro.

CONCESSIONARIA
D. Motors
SAVONA - Via Nizza 170 R - Tel. 019.862067

RISTORANTE
"La Favola"
Via Marchese Maglione, 47/B
ANDORA SV
0182 681027 0182 683946

RISTORANTE
"La Favola"
AMPI SALONI PER CERIMONIE
PISCINA - PARCO GIOCHI BIMBI
PARCHEGGIO
0182 681027 0182 683946

Il concerto, a ingresso gratuito, chiude il tour ligure della cantante

Irene Grandi infiamma Pietra

Stasera la grinta della rocker fiorentina

Augusto Rembado

PIETRA L.

Firenze fine Anni '80, suona dappertutto, nei bar, nelle cantine, nelle piazze. Voglia di fare musica e crescere. Irene Grandi inizia così. La gente ha capito e «assimilato» la sua grinta e capacità di cantare e fare [illegible]. Questa sera un altro concerto in Liguria. A Pietra Ligure, nella piazza centrale, ad ingresso libero. Si prevede una presenza record di pubblico.

L'ALBUM «Verde Rosso e Blu» è il titolo dell'ultimo album di Irene Grandi uscito a fine '99. Segna l'inizio della sua collaborazione con Vasco Rossi. «Questo disco mi fa sentire più libera, più grande, più donna. Avevo bisogno di esprimere un cambiamento di sprigionare nuova energia», dice Irene.

IL CONCERTO Questa sera, alle 21,30, l'atteso show in piazza XX Settembre a Pietra con il palco che sarà allestito in «facciata» alla basilica di San Nicolao (uno scenario suggestivo già felicemente collaudato negli ultimi anni da Elio e le Storie Tese, Vittorio De Scalzi e la Storia dei New Trolls ed altri big dello spettacolo. Irene Grandi promette il meglio di se stessa con un show senza risparmiare energie.

Irene Grandi protagonista questa sera a Pietra Ligure

LA [illegible] Ad aprire la rassegna pietrese era stata all'inizio luglio Alice con un originale concerto, con brani «classici» e impegnati del suo repertorio, all'interno della basilica stessa di Pietra. Terzo appuntamento il 9 agosto con Francesco Baccini. Quarta data, con nome a sorpresa, il 17 agosto nell'area esterna al palazzetto dello sport di viale Repubblica.

LOGISTICA Vista la cronica carenza di posti auto in centro a Pietra Ligure e nelle [illegible] limitrofe l'organizzazione (agenzia Eccoci e Comune di Pietra Ligure), invitano il pubblico a recarsi a piedi nella zona dello spettacolo. Piazza XX Settembre è facilmente raggiungibile da ponente [illegible] via XXV Aprile (Aurelia-stazione ferroviaria) e da levante (ponte del Maremola-Aurelia). I pedoni saranno favoriti dal fatto che in quasi tutta quest'area, lungomare compreso, c'è l'isola pedonale dalle 21 ad oltre le 24. Per chi lascia l'auto a monte dell'Aurelia, fra il campo sportivo e le vie lungo il torrente Maremola (via Crispi e via Sauro) ci sono gli accessi alla zona a mare con sottopassi. Piazza XX Settembre è a meno di 500 metri dalle fermate dei bus di linea e della stazione Fs.

Primi anche il bar della Stazione e i bagni Cadorna

«El Chico» & «El Doctor» guidano Festivalmare

ALASSIO

I bagni «Cadorna» di Alassio, con il loro bagnino «Enzo El Chico», guidano la classifica dei bagni marini a Festivalmare, grande referendum tra i lettori de La Stampa che sta ormai entrando nel vivo. Il fatto che siano a 5892 tagliandi, come «Maurizio El Doctor», [illegible] dei Tropicana e della Terrazza, lo staff del bar della Stazione di Alassio, la discoteca Le vele di Alass[illegible] e il drink & Music Daubaci di Vado Ligure significa che il «gruppo di testa» marcia compatto per arrivare alla vittoria finale. Una vittoria, comunque, assolutamente non scontata. Non solo perché alle loro spalle c'è una agguerrita fila di pretendenti ma anche perché, stando ai si dice, molti pretendenti stanno facendo pretattica non consegnando le schede, tenendole per da parte per consegnarle, assie[illegible], alla fine del referendum in modo da non dare vantaggi agli avversari.

Nelle categorie non «coperte» dai protagonisti che hanno fatto gruppo ai primi posti si trovano «Cremma e cioccolato» di Alassio tra le gelaterie, e la «Tribù latina» tra i gruppi musicali. [illegible] la gara è affascinante perché nonostante quello che sembra il distacco non è così grande [illegible] si potrebbe supporre. I giochi sono ancora completamente aperti e l'arrivo dei turisti, con la loro partecipazione al gioco, può rivoluzionare qualsiasi pronostico», commentano all'agenzia Eccoci che cura l'ormai tradizionale appuntamento con il referendum. [a. p.]

AGGIORNATA [illegible]

BAGNI MARINI	VOTI
CADORNA (Alassio)	5892
BAGNI LIDO (Noli)	1682
BAGNI EUROPA (Andora)	1280

Mediterraneo (Diano Marina) **620**, Lido Sirene (Bergeggi) **369**; Atlantic (Laigueglia) **145**; Le Bolle Blu **134**; Morgana (Andora) **110**; San Pietro (Albisola Superiore) **102**; Nettuno (Albisola) **101**; Ondina (Albissola Capo) **80**; Vittoria (Celle Ligure) **55**; Olimpia (Savona) 4[illegible]lly (Alassio) **40**.

BAGNINI	
ENZO EL CHICO (Cadorna-Alassio)	5892
PARISI LUCA (Europa-Andora)	1183
MARCOS (Lido-Noli)	826

Umberto Tinelli (Lido-Noli) **776**; Roberto (Atlantic-Laigueglia) **135**; Max **134**; Massimo (Nino) (Morgana-Andora) **110**; Gianni Ciaccio (S. Pietro-Albisola) **98**; Samuele T. (Ondina-Albissola Capo) **80**; Oreste Mazzarotto (Bagni Vittoria) **55**; Mike (Nelly-Alassio) **40**; Antonio (Ospedaletti) **25**, Gigi (Hotel Capo Noli) **24**.

DJ	
MAURIZIO «EL DOCTOR» (Tropicana - La Terrazza)	5892
PAOLO ALLARA (Onda Ligure)	1575
RINOX	1178

Ilorro (Barock Café) **620**, Giannice (Malibù) **378**; Andrea Poggio [illegible]; Fex (Loano) **136**, Franki Dj **70**; Master Dbs (Sporting [illegible] Sanremo) **61**; Giuliano R. **49**, Walter Beccaria (La Casa di Luis) **45**; Tomahawk (Cenale) **45**.

GELATAI	
CREMMA E CIOCCOLATO (Alassio)	2147
SIMONA E PAOLA (Pappus-Noli)	2098
IRIE L'ISOLA ALLEGRA (Andora)	1293

Walter (Il Dattero-Finale L.) **369**; Sunny Bar (Diano M.) **200**; Pinotto (Calizzano) **149**; Mario (Bar Sempione-Albenga) **136**, Inde (La Grotta-Albissola M.) **80**; Bruno (Gelateria del Porto-Savona) [illegible], Caffè Doria (Andora) [illegible]; Maluzia (Sanremo) **25**

BARISTI	
STAZIONE ALASSIO	5892
IGOR (Nelson-Spotorno)	959
O'ILARIO (Samarcanda)	622

Beppe e Roby (Barock Café) **620**; Tony (Moka Bar-Alassio) **550**; Carlo e Pietro (Rolfo-Pietra L.) **380**, Dany e Chiara (Bagni Lido-Noli) [illegible], Piscopo' (Bar dell'Agave-Cenesi) **243**; Irene (Bagni Lido-Noli) **200**, Tino (Bar Roma-Sanremo) **159**; [illegible] (Happy Meal) **149**; Prince (Bar Campo-Calizzano) [illegible]; Irene (Atlantic-Laigueglia) **145**; Alex (Caffè Torino - Albenga) **139**; Aldo - Angelo - Mario (Bar Haiti-Loano) **136**; Italo's (Stellanello) **95**; Paola (Bar Nelson-Spotorno) **86**; Mattia (Harley Caffè-Cenale) **73**; Silva (Ondina-Albisola Capo) **59**

DISCOTECHE	
LE VELE (Alassio)	5892
BAIDA (Noli)	1166
BIT BELOW (Andora)	[illegible]32

Malibù (Pietra L.) **379**; [illegible] Bamboo (Savona) **153**; La Suerte **146**; I Pozzi (Loano) **141**; Covo Disco Dinner **100**; Giza (Sanremo) **86**, Sporting Club (Finale L.) **62**.

DRINK & MUSIC	
DAUBACI (Vado Ligure)	5892
SAMARCANDA (Andora)	1183
BIBLOS	936

Barock Café (San Bartolomeo) **620**; Tropicana **382**, Jaws Gasoli[illegible] (Finale L.) **337**; Caffè Gavioli (Loano) **136**; Big [illegible] Pub (Sanremo) **134**; Harley Caffè (Cenale) **73**; Mata [illegible] (Andora) **71**, Casa di Luis (Saliceto-CN) **46**; Café Dona (Andora) **39**

GRUPPI MUSICALI	
TRIBU' LATINA	2818
LUCIO FOSSATI [illegible]	1171
IRISHIELDS	593

Michele Del Mistero **430**; I Capovolti 155; Sixties Boys **141**; Stun Trade (Sanremo) **134**; Qirsh **113**; Tremendicanti **112**; Klasse Criminale **80**; Tony D'Abbiero (Cenale) **73**; 4 Belle bambine **55**; Ivano Nicolini **37**; Molten Lizzies **29**.

In passeggiata ingresso libero, per chi vuole c'è una tribuna Vip

Luca Carboni al Palco sul Mare per Rapallo nuova invasione

Mauro Boccaccio

RAPALLO

Dopo i trentamila accorsi in passeggiata per Irene Grandi, venerdì scorso, il «Palco sul Mare» di Rapallo accoglie questa sera a bordo del pontone galleggiante Luca Carboni. Altro nome di assoluto spicco, destinato quantomeno a bissare il successo incassato dalla cantante fiorentina.

Con un posto fisso nel cuore di migliaia di fanciulle che non l'hanno mai abbandonato, neppure quando ha messo su famiglia, Luca Carboni è un artista che da una quindicina d'anni scrive e canta canzoni che parlano d'amore senza mai perdere di vista i problemi generazionali. A cominciare dalla prima che ha scritto, nel 1984, quella genialata di «Intanto Dustin Hoffman non sbaglia un film» che piombò come un fulmine nel panorama musicale di «quegli anni là» regalando la prima, grande popolarità a questo musicista bolognese dall'aria timida e perbene che piace tanto alle donne.

Luca Carboni stasera canta a Rapallo

Luca Carboni viene infatto considerato un malinconico «sex simbol», capace però di grandi guizzi da hit parade, come «Ci vuole un fisico bestiale», «Silvia lo sai», «Mare Mare» e tanti altri successi. E molto bene sta andando anche l'ultimo album, intitolato «Carovana», presentato in antoprima nei mesi scorsi in diversi teatri italiani.

Per assistere al concerto di Luca Carboni basta raggiungere entro le 22, e rigorosamente appiedati, il lungomare di Rapallo chiuso al traffico automobilistico. L'ingresso è libero, ma chi volesse godersi la serata in primissima fila può accedere alla tribuna davanti al «Palco sul Mare». L'ingresso costa 20 mila lire e l'incasso verrà devoluto in beneficenza.

Altra postazione molto «gettonata» è quello dei vari dehors all'aperto dei bar del lungomare, con le sedie e i tavolini che vanno a ruba a cominciare dall'ora dell'aperitivo. Molto gantito, comunque, anche lo «struscio» sotto le palme della passeggiata dove sono presenti anche fornitissime bancarelle di libri. Il grande palco acquatico è dotato di due maxischermi che assicurano a tutti un'ottima fruibilità del concerto. Presenta la serata Max Garbarino.

UNA SERATA MAGICA AL CASINO' DI SANREMO

La classe di Gigi Proietti, l'ovazione [illegible] Roof

Un Gigi Proietti versione cantante, più che attore, quello che l'altra [illegible]ra ha entusiasmato al Roof Garden del casinò. Ha proposto, fra l'altro, un omaggio a Frank Sinatra; ha ricordato i tempi in cui, universitario, cantava [illegible]i night; ha celebrato Vittorio Gassman recitando alcuni versi della Divina Commedia imitandone anche la voce. Oltre un'ora e mezzo di spettacolo che il pubblico ha apprezzato fino in fondo. Nella foto di Gatti [illegible] momento della performance dell'attore. [m. c.]

Ogni giorno con La Stampa i tagliandi sconto per le più belle attrazioni della Liguria

Cabaret a Loano, Billy Cobham ad Arenzano

I nomi del jazz e dell'umorismo protagonisti in Riviera

Due tagliandi sconto per altrettanti appuntamenti di grande importanza in Riviera. Il primo ad Arenzano, mercoledì, è un grande del jazz, Billy Cobham, il secondo con tre giganti della risata a Loano.

Il nome non ha bisogno di presentazioni per gli appassionati: Billy Cobham, una leggenda del jazz. I lettori de La Stampa, per il concerto di Irene Grandi ieri e quello di Grazzè a metà agosto, potranno utilizzare il tagliando pubblicato in questa pagina. Bisogna seguire le indicazioni riportate sul coupon.

Massimo Olcese, Adolfo Margiotta e Ugo Dighiro in «Ridere con...». Giovedì è il secondo appuntamento con «Loano Cabaret, Camaleontici sorrisi». Anche oggi, è il tagliando pubblicato qui a fianco, i lettori de La Stampa potranno usufuirì di uno sconto di mila lire sul biglietto. La prevendita prosegue da Lollipop in via Garibaldi a Loano e, tutte le sere dalle 21 alle 23, all'arena del Giardino del Principe, vicino a palazzo Doria, che il 3 agosto ospiterà lo spettacolo alle 21,30. La rassegna «Loano Cabaret» ha perso Gene Gnocchi, per impegni televisivi, ma recupera con i due personaggi del momento i «Fichi d'India». Cambiano le date al «Giardino del Principe»: un Gene Gnocchi il 10 agosto ma clou il 16 con i «Fichi d'India». Il 3 agosto con Massimo Olcese, Adolfo Margiotta e Ugo Dighero in «Ridere con ...», la serata che vedrà avvicendarsi sul palco i tre attori genovesi noti ai più per i personaggi televisivi che hanno interpretato. I biglietti dei «Fichi d'India» si potranno comprare prima di questo spettacolo del 3, ma solo in abbinata a quelli dello stesso show di giovedì sera. A «Loano cabaret» il 14 agosto arrivano anche «I Quelli» e i «Soggetti Smarriti». [a. r.]

Presentando questo coupon alle biglietterie del Padiglione del Mare e della Navigazione si avrà diritto allo sconto di
L. 3000
SUL BIGLIETTO D'INGRESSO INDIVIDUALE ADULTI E RAGAZZI
COUPON VALIDO IL MARTEDÌ 1 AGOSTO 2000

Presentando questo coupon alle biglietterie dell'Acquario di Genova si avrà diritto allo sconto di
L. 2000
SUL BIGLIETTO D'INGRESSO INDIVIDUALE ADULTI E RAGAZZI
COUPON VALIDO IL MARTEDÌ 1 AGOSTO 2000
ACQUARIO DI GENOVA
...NO VISITARE LE FOTO... IL LUNEDÌ UTILIZZARE IL TAGLIANDO DELLA DOMENICA

LA STAMPA — SAGOR — FESTIVALMARE Sanremo 2000 — COMUNE DI — di per di
Referendum tra i lettori sull'estate Ligure
Si può votare per una o più categorie, non sono valide le fotocopie.
I vincitori verranno premiati a Sanremo nel Corso del Gran Gala del turismo
Bagni marini | Baristi
Bagnini | Discoteche
Dj | Drink&Music
Gelatai | Gruppi musicali
I coupon devono essere inviati o consegnati all'agenzia Viaggi
Via Genova 96, 17031 - Albenga (Sv). Tel. 0182/554000
Ogni martedì verrà pubblicata la classifica delle categorie, che terrà conto dei tagliandi pervenuti, a mano o per posto, entro le ore 18 del venerdì precedente. I tagliandi che arrivano dopo tale termine saranno conteggiati la settimana successiva.

MARTEDÌ 1 AGOSTO 2000
PARCO ACQUATICO LE CARAVELLE CERIALE
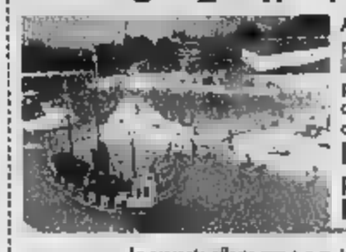
Acquistando i biglietti adulti presso i punti vendita in Liguria del Parco Le Caravelle e presentandoli insieme a questo tagliando all'entrata del Parco riceverai un
OMAGGIO per un bambino DAI 6 AI 12 ANNI
La presente offerta è cumulabile con altre riduzioni
In vendita anche presso le stazioni Ferroviarie di Genova Principe e Brignole, Savona e Albenga e presso le migliori agenzie con vendita biglietteria FS. Utilizzare solo il tagliando del giorno stesso, al lunedì quello di domenica sono valide le fotocopie
Utilizzando il presente tagliando avrete diritto a:
Sconto del 15% al BAZAR DI PORTA
Prezzo convenzione per pasto L. 19.000 (1° e 2° piatto, contorno, frutta e acqua),
Per ogni 20.000 lire di spesa un gadget in omaggio per il vostro bambino
Tel. 0182 931.755

MARTEDÌ 1 AGOSTO 2000
COMUNE DI LOANO
Giovedì 3 agosto, ore 21,30
a cura del Giardino del Principe, Viale della Libertà
Massimo Olcese
Adolfo Margiotta
Ugo Dighero
LOANO CABARET
Presentando il presente tagliando alle prevendite si avrà diritto ad uno sconto di 5 mila lire sul prezzo del biglietto fissato a 20 mila lire.
Utilizzare il tagliando del giorno, non sono valide le fotocopie.
Prevendite. LOANO: Lollipop dischi, via Garibaldi 64,
Arena del Giardino del Principe, ALBENGA: B.M. Dischi, via Enrico d'Aste,
FINALE LIGURE: Disco Trax, via Brunenghi, 5.

MARTEDÌ 1 AGOSTO 2000
LA STAMPA — TEATRO GARAGE — COMUNE DI

presentano
ARENZANO
BILLY COBHAM
in concerto
spettacoli
Mercoledì 2 Agosto ore 21,30
Ingresso 25 mila
Presentando questo tagliando alle prevendite abituali ha diritto a uno sconto di lire sul prezzo del biglietto.
UTILIZZARE IL TAGLIANDO DEL GIORNO STESSO
NON SONO VALIDE LE FOTOCOPIE.
INFO: TEATRO GARAGE 010.511447

LA STAMPA MARTEDÌ 1 AGOSTO 2000
Pista di go-kart "VITTORIA"
PONTINVREA
uscita autostradale ALBISOLA
Strada del Giovo

Presentando il presente tagliando alla cassa si avrà diritto ad uno sconto di 10 mila lire per effettuare due manches da minuti l'una (lire 30.000 anziché 40.000). Utilizzare il tagliando del giorno, sono valide le fotocopie. La pista è aperta dalle 9 alle 21, per ulteriori informazioni telefonare allo 705465.

Prova oggi la tua nuova Subaru
Come e dove? ...lo decidi tu!

Da Startauto a casa tua in prova gratuita!
Da oggi STARTAUTO ti da la possibilità di ricevere direttamente a casa tua una Subaru in prova. Chiamaci dal lunedì a sabato allo 0182 51 250
Un nostro incaricato recapiterà al tuo domicilio il modello scelto e sarà a tua completa disposizione per qualsiasi informazione o consulenza richiesta.
Potrai guidare i modelli più esclusivi, testarne le prestazioni, apprezzarne il comfort.
STARTAUTO Via Dalmazia 180, Albenga (SV) Tel. 0182 51 250 Fax 0182 52 183 - www.startauto.it
SUBARU

Ritmi latini, classic e dance commerciale per il lunedì notte nelle discoteche della Riviera

Enzo Iannacci protagonista al Boschetto

Dolceacqua, sotto il castello c'è Roberto Vecchioni

LA NOTTE

La canzone d'autore arriva al Boschetto di Varazze con il recital di Enzo Iannacci che presenta il meglio della sua lunghissima produzione. La «Tribù latina» al Sole Luna di Albissola Mare, concertini sul lungomare a Loano: ecco la notte del martedì che, tra l'altro, propone il concerto di Roberto Vecchioni a Dolceacqua.

Concerto con le canzoni d'autore di Enzo Iannacci al «Boschetto». L'ingresso è fissato a 35 mila lire. Cena e concerto a 75 mila lire. Ritrovi in settimana al Med Café, alla Dolce Vita, all'Hamburger Boy e al Pilar.

CELLE L. Ritrovi sino a tardi al Charlie Max, al Baraonda e al Durty Nelly's.

ALBISSOLA M. La «Tribù latina» si esibisce al Sole Luna tra statue africane e balli caldi ed ipnotici. Ritrovi al Mediterraneo, al Flamenco e al Tuttifrutti. Alle 21 in piazza del Popolo si svolgerà la selezione di «Miss Cinema Italia 2000». La manifestazione è organizzata per beneficenza.

ALBISOLA S. Ritrovo in musica al Clipper Club, al Med Cafe.

COSSERIA Musica al The Killer's Inn.

CAIRO M. Ritrovo alla Baia degli Angeli. Piano bar al Fantasque.

CENGIO Musica e ritrovo sino a tardi al Cantuccio.

MILLESIMO Ritrovo al Cabaret, al Dylan Dog e al bar Spurt.

SAVONA Ritrovi al The New Queen's Pub, al Malvasia, al Pirata e in tutti i locali della Vecchia Darsena. All'Empyre Ciber Pub messaggeria telematica gratis

VADO L. Musica con gli «Ikobana» e dj Alph One al Daubaci. Ritrovo al Crazy Bull Café

Ritrovo al Sinte Galeshka di Portovado con il dj Emanuele La Torre e da percussionisti.

SPOTORNO Ritrovi in settimana al Biblos, al Roma e al Lord Nelson.

FINALE L. Si balla al Covo di Capo San Donato con musica house e commerciale su una pista e con revival sulla seconda. Disponibile anche la possibilità di mangiare nello spazio ristorante. Alle consolle si alterneranno i dj Giuliano B., Andrea Poggio, Angelo Valdora e Rino Latino. Ritrovi al Klipper, al Vittoria, all'Agorà (Gorra), al Baquito, al Niky Night Pub, al Barbal Pub, al Trocadero e al Ferro Café. Birra, pizze e panini sino a tardi con sottofondo musicale da Pilade nel centro storico.

F. Serata underground al Cucciolo che propone anche farinate, grigliate, specialità alla pietra.

PI L. Liscio revival, tutte le sere, al dancing Malibù sul lungomare. Ritrovi allo Wave, al Café Airone, al Sole Luna e al Barone Ros.

LOANO «I martedì dei ragazzi» al Formento con progressive e commerciale. Caffè concerto al bar Guglielmo e al bar Onda sul lungomare. Tutti i pomeriggi liscio e revival con «Cristina Campi» al dancing Saitta. Ritrovi in settimana al Poseidon, Movida, al Bucchero, da Garfield, al Mal e Iatto e al Fluke Pub. Festa al Jumanji. Per «Metti una sera al bar» concertini ai bar Guglielmo, Florida, Commercio, Crema & Cioccolato.

BORGHETTO Per Magicab, appuntamenti tra magia e cabaret, esibizione del Mago Alvin al molo Varatella alle 21. Al Salone delle feste, in settimana, serate e pomeriggi danzanti. Ritrovo, con maxischermo, al bar Velvet.

CERIALE Ai bagni Angelo serata di musica rock dal vivo con i «Wojtila sunrise». Cartomanzia gratuita a Il Varo in via Indipendenza. Pomeriggio danzante all'Ippocampo. Ritrovi in settimana a La Ruota e a La Risacca.

TOIRANO Musica al Piazza Pub. Vino d'arancio al bar dei Capitani.

Enzo Iannacci protagonista a Varazze

Karaoke al Pub 36 do Le Quercie.

Musica al John Smith Pub. Giochi di società e musica al Jammin' Discopub. Ritrovi alla Città Vecchia (karaoke), al Guaranà, alla Rock Bank Caffee, al Mister Michetta, al Sempione, al Caffè Noir, al Caprice. Serata di magia con Alez al caffè Torino di viale Italia.

ALASSIO Martedì hause con il dj Joe T. Vannelli alla Capannina. Musica al Cabaret, Dancing al pomeriggio al Vip. Discopub Café Blues. I «Rizzo & Rizzo» alla Mezzaluna. Ritrovi al Cabaret Music e da Spotti. Discoteca-discobar U'Brecche. Musica latina dal vivo alla Marinetta, sul lungomare.

LAIGUEGLIA Ritmi latini alla discoteca La Suerte. Ritrovi all'Owl pub e al Maylower pub. Ritrovo al Saraceno.

ANDORA Ritrovi al Caffè de mar. Piano bar alla Casa del Priore. Orchestra «I Fox» con liscio e revival al Timone.

L. Liscio e revival al Sensual.

Ritrovo al Pacific Blue.

DI TAGGIA Musica e animazione al Tre Alberi con il duo Silvano e Marisa. Ritrovo al Frog's Pub sul lungomare.

Le canzoni di Roberto Vecchioni apre la tradizionale rassegna di musica sotto il castello che unisce la bellezza dell'antico maniero alla magia della musica. [a. r.]

PER I LOCALI

Per comunicare i programmi delle serate e delle iniziative si prega inviare un fax al numero 019/810971 o telefonare al numero 019/624256

Andora vuole imitare Havana

Di scena il «Quinteto Bayamo» Festa dell'agricoltore e Plodio

DA VEDERE

salone delle mostre di palazzo Gervino sino al 5 agosto «Gambetta. Una gita a Sassello».

M. Trampolini elastici al centro Jumping di fronte alle «Vele». Giochi per bambini, gonfiabili e attrazioni nella zona del molo.

PONTINVREA Aperto tutti i giorni dalle sino all'imbrunire la pista di go-kart «Vittoria».

MIOGLIA pomeriggio e dalle 21 alle 24 è aperto il «Kart Mille Miglia».

Festa dell'Agricoltore con alle 19 l'apertura degli stands gastronomici e alle 21 danzante con «Baiardi e i Makarena».

Al Priamar enoteca, bar e ristorante dalle 19,30 alle 24 con gli stand enogastronomici curati dalla Condotta di Savona dello Slow food-Spazio Vivo. «Cravatte d'artista» alla Polveriera. Da Michelin ballo all'aperta e serata dedicata alle rane. «Nonsoloplaystation» dalle 20,30 alle 23,30.

Luna park, tutte le sere, con attrazioni, in località Serra all'ingresso di ponente della città.

Sfilata della banda «Ca de noi» dalle 21 alla torre» San Giovanni. Ogni sera gastronomia e ballo al circolo ricreativo di Voze.

Per «Borgobambini» laboratorio aperto per la costruzione dei giocattoli. Alle 21 animazione di Lucia Trangoli. Alle 21,30 in piazzale Buraggi Laura Curino presenta il libro «Olivetti. Alle radici di un sogno» edito da Baldini & Castoldi. Visite guidate in notturna ai castelli finalesi. Artigianato in bancarella dalle 18 alle 24 sul lungomare.

E' visitabile tutti i giorni, a Bardino Nuovo, il museo dell'Orologio da Torre che raccoglie numerosi pezzi di orologeria monumentale dal 1700 fino ai nostri giorni.

L. Alle 21 «Spinning spuntino» ai bagni «Marina Piccola». Mercatino dell'antiquariato centro storico. Mercatino dell'artigianato tutte le sere dalle 18 alle 24 sul lungomare. Aperto tutte la sera il parco giochi Prialand.

LOANO In via Alba luna park, con giochi attrazioni, le sere.

BORGHETTO Luna park per i più piccoli, non solo, sul lungomare di ponente al di sotto di Capo Santo Spirito.

Aperte dalle 10 alle 19 le attrazioni del parco acquatico Le Caravelle.

ALBENGA Alle 21 in piazza San Domenico concerto della bande «G. Verdi». Aperto tutti i giorni il parco giochi bimbi «Bim bum bam» in piazza Corridoni. Tutte le al «Palm Beach» sul lungo Centa tornei beach volley, calcio saponato e su sabbia dalle 12 alle 24.

CASTELVECCHIO In piazza della Torre la «Hobby in mostra», oggetti di artigianato realizzati dai pensionati. La rassegna chiude a Ferragosto.

Mercatino antiquariato in via Colombo.

«Cuba per una notte» con il «Quinteto Bayamo», direttamente dall'Havana, alle 21,30 al parco delle Farfalle. Luna park al campo sportivo Vespucci la novità dell'estate «hard surf». [a. r.]

Ogni giovedì salgono sul palco le migliori compagnie della Liguria

«Oltre Govi» a Finalborgo

Torna la rassegna di teatro dialettale

FINALE L.

Ritorna a Finalborgo la rassegna di teatro dialettale «Oltre Govi» che proporrà per 5 giovedì di seguito alcune delle più divertenti commedie presentate da compagnie amatoriali della Riviera. Gli spettacoli, che prenderanno il via il 3 agosto, si terranno nell'arena del Borgo (area Rivetti). Ad aprire la rassegna sarà la compagnia «Misci e Ma Acciapà» di Carasco «A da Bestento», commedia in tre atti diretta da Carlos Linlaud (giovedì agosto, ore 21,15). Una settimana dopo lo stabile di Borghetta presenterà «Miracuii pe' tutti». «Una giorna do beliscimo» è il titolo della commedia scritta e diretta da Lucio Dambra e interpretata dal gruppo teatrale Gala di Cogoleto (17 agosto). La filodrammatica Don Bosco di Varazze presenterà «Articolo V» seguita dalla compagnia teatrale T76 di Genova con «A Scossa»

Ricorda Maura Firpo, fra gli organizzatori: «Il pubblico ha dimostrato di apprezzare il teatro dialettale ligure anche se si tratta di testi che non appartengono al repertorio goviano. "Oltre Govi", il dato alla rassegna, vuole sottolineare l'intento che si propongono di raggiungere: far conoscere autori liguri meno noti e dare spazio a compagnie amatoriali del Levante che del Ponente». Gli attori, anche se dilettanti, da anni si cimentano sui palchi della Riviera. I biglietti, in vendita presso calzature Firpo di via Brunenghi [a. r.]

MUSICA «DOC» A CELLE LIGURE E SPOTORNO

Musica etnica a Spotorno e musica «da strada» a Celle Ligure. La «Banda Bandiani», gruppo italiano che propone melodie di origine francese, con particolare attenzione alla musica occitana, sarà a Spotorno questa sera, in piazza dell'Oratorio di Santa Caterina (21,30), nell'ambito della rassegna di world music «Etnia immaginaria». La rassegna organizzata dal Comune, assessorato al turismo, e dall'associazione culturale Le Muse di Genova prosegue l'8 agosto con i ritmi sudamericani e con le «Voices d'America», il 22 jazz con gli «Arcari Corai Salis» e il agosto conclusione con il tango argentino con il gruppo «Che tango». L'ingresso è sempre libero. Celle Ligure presenta invece o il suo tradizionale «Celle Buskers Festival» arrivato questa sera al secondo appuntamento stagionale. Allo 21,15 nel centro cittadino concerti di musica blues, west coast e country. Il protagonista della serata sarà Fabio Treves, probabilmente il bluesman italiano più conosciuto e apprezzato, ma non da sottovalutare neanche gli altri protagonisti della serata che si svolge nel centro storico del borgo marinaro. [a. r.]

RITARDI

	21	57	71	72	24
	65	63	62	56	48
CAGLIARI	34	51	23	53	56
	92	80	75	69	66
FIRENZE	13	36	64	31	48
		68	61	59	57
	61	83	81	71	
	62	54	49	46	41
	1		30	42	80
	82		73	61	55
	73	71	42	6	27
	61	58	51	49	47
PALERMO	72	22	30	60	61
	77	70	59	54	51
	33	87	35	78	75
	81	57	57		44
TORINO	59			64	16
	67	61	59	53	52
VENEZIA	64	45	31	40	16
	74			52	49

IL COMPUTER SUGGERISCE

centrati. Ambi centrati sul n. 33 di Roma. Ecco le 30 coppie su puntare. Il gioco va programmato per almeno 4 settimane come gli altri sistemi:

33-2	33-5	33-7	33-9	33-14
33-22	33-24	33-26	33-28	33-30
33-37	33-39	33-40	33-42	33-44
33-45	33-48	33-54	33-56	
33-61	33-63	33-72	33-75	33-77
33-79	33-82	33-85		33-89

Ambate mature. Sono ambate in scadenza d'uscita, infatti tra parentesi indichiamo la presunta scadenza in settimane:
Bari 61 (3); Cagliari 8 (4); Firenze 82 (5); Genova 39 (5); Milano 75 (5); Napoli 84 (2); Palermo 11 (4); Roma 26 (2); Torino (3); Venezia (4).

Per questa il computer ci consiglia i ambi in frequenza sulla ruota di Bari

3-4	3-32	3-64	87-35	87-9
3-8	3-36	3-68	87-42	87-5
3-12	3-40	3-72	87-49	87-10
3-16	3-44	3-76	87-56	87-15
3-17	3-48	87-7	87-63	87-20
3-20	3-52	87-14	87-70	87-25
3-24	3-56	87-21	87-77	87-30
3-28	3-60	87-28	87-84	87-78

Per cadenze la lunghetta più in ritardo sviluppata ambo e terno da giocare a Firenze:

10-20-30	30-80-90	60-70-80
10-40-50	30-10-20	60-90-10
10-60-70	40-50-60	60-20-30
10-80-90	40-70-80	60-40-50
20-30-40	40-90-10	70-80-90
20-50-60	40-20-30	70-10-20
20-70-80	50-60-70	70-30-40
20-90-10	50-80-90	70-50-60
30-40-50	50-10-20	80-90-10
30-60-70	50-30-40	80-20-30

SUPER ENALOTTO - CACCIA AL JACKPOT

Giocate normali e sistemi integrali

L. 1800 — 37 - 51 - 84 - 10 - 12 - 41
2 combinazioni 10 - 66 - 40 - 80 - 44 - 56

L. 5400 — 27 - 34 - 51 - 55 - 74 - 75 - 79
7 combinazioni

Giocate sistematiche con base

L. 179.800 — - base fisse prese 1 a 1 = - 58 - 34 - 87
224 combinazioni - variant = 12 - 15 - 28 - 49 - 59 - 32 - 81 - 90

VINCITE:

a cura della Ricevitoria n. 490 di Davide e Liliana Miola, via Viana 27, Candelo

stasera AL CINEMA

ALBENGA

DIANA 1. Tel 019-825714 7
Mission Impossible II
Or. 16, 18.10, 20.20, 22.30
Lire 12.000, 8000, 7000

DIANA 2. Tel 019-825 714
The studio
Or. 16.30, 18.30, 20.30, 22.30
Lire 12.000, 8000, 7000

DIANA 3. Tel 019-825 714
Romeo deve morire
Or. 16.30, 18.30, 20.30, 22.30
Lire 12.000, 8000, 7000

FILMSTUDIO. Tel. 019-8486322
Segnando l'Africa
Ore 21.15
Lire 8000, 7000

ARGO V. Tel. 019-850 570
16, 22.30
Lire 11.000, 8000, 6000

COLOMBO. Tel. 0182-640 263
Tarzan
Or. 20.45, 22.30
Lire 10.000, 6000

SALEGRARI
Il poco innamorato
Ore 21.30 Lire 8000, 5000

RITZ. Tel. 0182-640 427.7
Il gladiatore
Lire 8000, 5000

ANDORA

ASTOR. Tel. 0182-50 997
Toy Story 2
Ore 20.30-22.30
Lire 8000, 5000

Toy Story 2 Ore 21
Pane e tulipani Ore 22.45
Lire 9000, 6000

Tarzan
Ore 21.30 Lire 8000, 6000

SPLENDOR. Tel 504 234
Il gladiatore
Ore 21.30 Lire 9000, 6000

ARENA Tel 019-692 910
Pane e tulipani
Ore 21.30
Lire 10.000, 8000

DIANA Tel 019-692 910
Toy Story 2
Ore 21 Lire 10.000, 8000

CORALLO
Giochi runner
Ore 21.30 Lire 9000, 5000

LOANESI. Tel 019-669 961
Toy Story 2 Ore 20.30
Anna e il re. Ore 22.30
Lire 10000, 6000

GIARDINI DEL PRINCIPE. Tel 019-820563
Lo regalo della casa del mare
Ore 21.30
Lire 10.000, 6000

DIANA
Nuovo programma
Ore 21.30
Lire 9000, 5000

TEATRO SARSELLO
OGGI RIPOSO

ARENA ARISTON
Il gladiatore
Ore 21.30
Lire 10.000, 8000, 6000

VERDI 1. Tel 019-97 249
Mission Impossible
Or. 20.50-23 Lire 12.000, 8000

VERDI 2. Tel 019-97 249
Asterix e Obelix contro Cesare.
Or. 21.15
Lire 12.000, 8000

ROMA
Tutto su mia madre
Ore 21.30, Lire 9000, 7000.

nelle sale di SAVONA

CENTRALE. Tel 0183-63871.
Ilyin Dmitrievich
Or. 20.15-22.40 Lire 10000-7000

BARTH. Tel 0183-290620
Chiuso per ferie

IMPERIA. Tel. 0183-292745
Toy story 2
Or. 20.45-22.40 Lire 9000-6000

POLITEAMA. Tel 0183-495930
The Million Dollar Hotel
Orario 20.30-22.40
Lire 10000, 7000

ARENA ESTIVA SANT'ELMO.
Matthew Jam Ore 21
La casa di Cristina Ore 23.
Lire 9000-7000

CAPITOL. Tel 0184-43440
Il poco innamorato
Spettacolo unico ore 21.15

OLIMPIA. Tel. 0184-281955
Un marito ideale
Orario 20.30-22.30

CENTALLO. Tel 0184-206049
Oggi riposo

ARENA ESTIVA SCHUSTER.
Tarzan Tigre
Lire 8000-6000. Spett. unico 21.15

nelle sale di SAVONA

TEATRI

CARLO FELICE Oggi riposo

TEATRO STABILE - Sala Duse Chiusura estiva.

TEATRO STABILE - Teatro della Corte Chiusura estiva.

POLITEAMA GENOVESE Oggi riposo

TEATRO DELLA TOSSE - Sala Aldo Trionfo. Al Teatro del Mare alla diga foranea «Gli occhi di Arlecchino e altre utopie», partenza battelli alle 20,30 e 21 dalla stazione marittima e dal Porto Antico.

CINEMA

Assoluto A: Under suspicion

Ariston 1 Romeo deve morire

Ariston 2 Pane e tulipani - La ragazza

Chiardo Parla Adesso multisala: Il gladiatore-Mission Impossible 2-I fiocchi-Romeo deve morire-Toy Story 2-Mercy-Il meglio verde-Tarzan

Corallo 1 L'umanità

Corallo 2 La vita è un fischio

Lux Mission Impossible 2

Olimpia Chiusura estiva

Orion Chiusura estiva

Ritz estiva

Verdi Live virgin

Arena estiva Villa Cross Liberate i pesci

La Salvetta Segnando l'Africa

Da oggi a giovedì la kermesse di Energie Multimediali

Votiamoli, ecco le finali otto band sul «Priamar»

L'edizione 2000 Votiamoli giunta alla fase finale che si svolgerà da oggi a giovedì nel Pinzzale del Maschio nel Complesso Monumentale del Priamar. Nelle tre serate, che saranno presentate dagli speaker di Radio Savona Sound, Alfa e Armando, si avvicenderanno sul palco 8 gruppi provenienti da tutta Italia. Oggi alle 21,10, sarà la volta delle prime 4 formazioni ovvero i genovesi Inconsueto Popolare (folk-rock), i torinesi Forza Maggiore (rock), i Nea Zoe di Empoli (folk-rock) e i savonesi Caduta di Tensione (rock italiano). Tra questi la giuria di esperti dovrà scegliere i due che raggiungeranno la Finale di giovedì. La giuria della prima semifinale, composta da Energie Multimediali, organizzatore in collaborazione con Radio Savona Sound di Votiamoli, concorso nazionale che gode del contributo della Provincia Savona, del Comune di Savona e che ha come partners La Stampa e il mensile Jam, è formata dal noto musicista, batterista Jazz Adolfo Pellizzari, dal Direttore del Coro Spiritual Songs di Varazze Filippo Picceda, dal critico musicale inviato di Jam Marco Pivari, conosciuto dagli ascoltatori di Radio Savona Sound come Mr. Rock e dagli esperti Mino Perfumo e Piero Spotorno. Domani sarà la volta degli altri 4 gruppi finalisti ovvero: Orizzonte degli eventi (new age) di Pompei, Bandabandiani (etnico) e Commun mor (celtica) entrambi di Genova e dai savonesi Myrddin Quartet di Savona. Radio Savona Sound ha previsto la trasmissione in diretta della finale di giovedì e una special con interviste ai gruppi protagonisti, condotto da Alfa e Mr Rock, che andrà in onda oggi e domani con inizio alle ore 20. [p. p.]

«Il vero volto di questa nostra squadra si vedrà dopo 4-5 giornate di campionato»

La Samp frena, ma Cagni accelera

Le ultime prove non condizionano il tecnico

Gigi Cagni, grintoso tecnico con esperienza ■ Genoa, gura sulla nuova Samp

Giancarlo Scartazzini
GENOVA

Gigi Cagni va contro corrente. Il ruolo lo impone, certo, ma il tecnico blucerchiato non è rimasto echoccato come gli addetti ai lavori che sabato sera hanno assistito al deludente 0-0 nella prima amichevole vera, quella contro il Como. Domenica di riposo, ieri la ripresa degli allenamenti con ancora negli occhi il deludente risultato ad occhiali ottenuto contro i lariani.

«Non concordo - dice l'allenatore dal ritiro di Aymavilles - anche perchè tutti e a conoscenza delle difficoltà psicologiche dopo l'incredibile finale dell'ultima stagione. Invece, anche se qualche scoria è ancora presente, il più è superato. Professi seri che hanno accettato con la professionalità il pesante carico di lavoro imposto, e che ormai sono sintonizzati sulla mia stessa lunghezza d'onda. Chiediamo fiducia a chi ci sta intorno, perchè questa Sampdoria si stupirà».

Un primo dato, indicativo, concede ai blucerchiati la massima fiducia: già state sottoscritte tessere di abbonamento, che potranno essere ritirate da oggi presso il punto vendita «SoloSampa» all'Acquario di Genova. Una posizione non facile, quella di Cagni e dei giocatori, di fronte anche ad un Genoa che si dimostra già in condizioni smaglianti e, dopo la campagna acquisti, subito inserito fra le pretendenti alla serie A.

«Ricordo che questa Sampdoria lo scoso è arrivata quinta, ad appena un punto dalla promozione. Quindi... preso come esempio l'incontro di sabato, dico subito che a noi mancava la velocità, ed era logico dopo i carichi di lavoro sostenuto. L'obiettivo è di fare bene in campionato - prosegue l'allenatore blucerchiato - tralasciare la Coppa Italia che è pur sempre un appuntamento da rispettare a fondo. Però la vera Samp potrete vederla, tutte le squadre che puntano in alto, solo dalla quarta-quinta giornata. Prima dovremo cercare di non perdere rispetto alle formazioni hanno programmato un avvio lanciato».

Capitolo mercato, con il portoghese Hugo che potrebbe tornare nel paese natio; mentre nei prossimi giorni, la vicenda societaria dovesse sbloccarsi in maniera positiva, potrebbe arrivare un giocatore a rinforzare il reparto arretrato a disposizione mister Cagni. Due i nomi in ballottaggio: Bellucci del Treviso e Polonia del Piacenza, il secondo ben conosciuto dal nuovo allenatore blucerchiato, e apprezzato per le doti di incontrista veloce.

Qualche movimento potrebbe aversi anche nel reparto mezzo, la di Sgrò dovesse andare in porto. Ma, per ora, si tratta soltanto parole, perchè prima occorre che si realizzi il passaggio di proprietà dalla famiglia Mantovani a un altro acquirente. E tale trattativa non dovrebbe sbloccarsi in tempi stretti, creando ovviamente tanti problemi a Cagni & C..

Al superGenoa manca soltanto un portiere

Dopo le prime amichevoli-spettacolo a suon di gol crescono abbonamenti e voglia di grande n. 1

Stroppa è l'uomo-chiave in zona gol

Danilo Sanguineti

I giocatori Genoa sembrano essersi messi d'accordo gli amministratori della società per incrementare la campagna abbonamenti. Campagna che sta correndo già per suo conto ma che non può non essere irrobustita dai continui successi dei rossoblù. Mezzacorona mercoledì (Eccellenza trentina), 6-1 al Trento (serie D) sabato. La squadra ha dimostrato di avere personalità e voglia di fare, ha mostrato di avere numeri individuali e sostanza complessiva, impegnandosi a fondo per offrire ai tifosi accorsi a centinaia Dimaro (Trento) un grande spettacolo. Sabato Carparelli è apparso in forma addirittura esagerata, Stroppa ha deliziato la platea e strappato applausi a scena aperta con un paio di giocate deliziose.

Bruno «Maciste» Bolchi ha concesso due giorni di vacanza ai suoi, domenica e ieri, un gesto significativo per dimostrare alla truppa che il sergente ferro ha gradito l'impegno mostrato nelle partite amichevoli e, soprattutto, nel primo duro periodo di preparazione.

Oggi scatta la fase due: la squadra si ritrova a Pegli dove e prepararsi sino al 12 agosto. Scesi a livello del mare i rossoblù cominceranno a fare un nuovo tipo lavoro: meno resistenza, più scatti, alla ricerca della velocità prolungata.

I giocatori cercano la forma, i dirigenti, team manager De Poli in testa cercano il portiere. A questo Genoa per essere "perfetto" manca un numero di affidabilità che possa garantire ventisei-trenta partite ad alto livello. Il giovane Campagnolo da le stesse garanzie, nella prima amichevole schierato con il Mezzacorona ha dimostrato di essere ancora pronto per questa responsabilità, il Trento è andato meglio ma non abbastanza. Il nome c'è, anzi si sarebbe, ma Fabrizio Lorieri che, a più riprese ha dato la disponibilità personale, è "trattenuto" da una Salernitana che vuole seriamente mollare la presa e continua a chiedere alla società di Dalla Costa una somma esorbitante.

Sembrano perdere consistenza le piste danesi e nordiche in particolare per un'alternativa a Lorieri, negli ultimi giorni ha acquistato credibilità la proposta Scoglio, quella di provare il portiere della Tunisia, squadra della quale il messinese è Commissario Tecnico da un anno. El Ouarer è giovane e ha voglia di sfondare nel calcio professionistico italiano.

Una volta trovato il portiere Bolchi potrà in coppa Italia schierare la formazione-tipo, quella che ha in testa da tempo e che potrà essere modificata solo dall'arrivo di Beghetto: con una «X» numero uno, poi Giacchetta, Zanoncelli, Rossini, Nicola, Mutarelli, Breda, Sussi, Stroppa, Francioso, Carparelli.

Alassio: Nicolosi «padrone»?

Dopo le dimissioni da allenatore ora potrebbe diventare presidente

ALASSIO

E' vicina ad una soluzione la «crisi» dell'Alassio Auxilium, approdata nel girone A di Prodopo l'ottima cavalcata, la stagione scorsa, in Prima categoria, Franco Nicolosi, trainer dei gialloneri che un mese fa aveva rassegnato le dimissioni per contrasti con la dirigenza potrebbe ora diventare il presidente. E' lui stesso a svelarlo: «Sabato sera c'è stato un incontro con l'attuale presidente Giulio Grassi, col quale sono nate le basi per un cambio al vertice dell'Alassio. Ma non c'è ancora nulla di definitivo: la questione verrà risolta in settimana».

In sintesi, se non sorgeranno altri colpi di scena, Grassi lascerà il timone a Nicolosi che, al varo della nuova stagione, ricoprirà il ruolo di presidente-allenatore. Del resto la conferma di Nicolosi era la condizione primaria per il permanere nella squadra dei giocatori che han permesso di ottenere l'importante traguardo: «Devo ringraziarli - dice Nicolosi - perchè nel calcio odierno, anche a livello dilettanti, è raro assistere a simili dimostrazioni di solidarietà».

E' anche da ricordare che se l'accordo non fosse raggiunto al condizionale è ancora d'obbligo il trainer opterebbe per la costituzione di una nuova società da far debuttare nella Seconda categoria. L'ipotesi era quella più accreditata fino a sabato sera quando è avvenuto l'incontro con Grassi. E poi, proprio nell'anno in cui il «Ferrando» sarà chiuso per lavori (per prima squadra e settori giovanili sarà difficile ogni settimana cercare campi disponibili) a chi avrebbe giovato una ulteriore frammentazione del calcio ponentino? [g. o.]

TORNEI CALCIO

Le gare destinate a stabilire le semifinaliste si concluderanno giovedì in via delle Trincee

«Stereopiù», 8 squadre ancora in corsa

Domani entra nel vivo la manifestazione dello Speranza

Fiori è uno i protagonisti del torneo

Ultime battute a Savona per lo «Stereo Più» che domani e giovedì presenta i quarti di finale. Queste le sfide in programma, uscite dopo gli ultimi incontri del girone eliminatorio che si è concluso sabato: Green Wolf-Salumeria Mantero; Pizzeria La Conchiglia-Autocarrozzeria Buono; Foto Flash/Pizzeria Da Antonio-Vini Pastorino; Ristorante Pizzeria Green-Pizzeria Manolo.

Difficile sbilanciarsi sulle candidate alle finali che sono in programma il 7 e 9 agosto, considerato il sostanziale equilibrio che si è visto nel della prima fase. Anche gli ultimi incontri del girone eliminatorio sono stati molto combattuti come Team Deimani/Barcellona-Salumeria Mantero che si è concluso 3-3 con reti di Passerini, autore di una doppietta, Castagno, Errico, Lessi e Deimani.

Colpi di scena anche in Pizzeria Manolo-Autocarrozzeria Del Buono terminata 3-2. A nulla è valsa la doppietta di Sponza alla quale hanno risposto le reti di Buccarella, Minutoli e Spadafora. Una delle partite più equilibrate della prima fase è stata sicuramente Pgs Don Bosco-Trattoria Da "U Giuan" conclusosi 4-3: per i vincitori si è messo in evidenza Mestro, autore di una doppietta mentre gli altri gol sono stati realizzati da Fiori e Seminara. Per i battuti le reti portano la firma di Lai, Rizzato e Costa.

Altro incontro combattuto è stato Green Wolf-Pizzeria Conchiglia: 3-3 il risultato finale con Cavaliere che, nel team della Pizzeria Conchiglia ha realizzato una tripletta (le altre reti sono di Bruzzone, Bassano e Musso).

Nonostante l'«overdose» (anche estiva) di calcio in tv sono stati numerosi gli appassionati che hanno seguito, nelle varie serate, le partite (sempre tre quelle programmate). Ed il pubblico sicuramente non mancherà nelle serate decisive che incoroneranno la regina di uno dei tornei più classici del calcio estivo. [g. o.]

NUOTO

Brillano ancora i «gioielli» dell'Amatori e dell'Athena

Quattordici titoli regionali e l'oro «Ragazze» al sincro

Quattordici titoli di categoria per i impegnati alle finali regionali della Sciorba. Angelo Angiollieri, Laura Strassera, Luca Puce dell'Amatori, e Giacomo Pessano del Doria hanno conquistato le medaglie d'oro assieme alle staffette della stessa Amatori. Angelo Angiollieri e Laura Strassera, freschi campioni, difenderanno inoltre i colori biancorossi dal 2 al 5 agosto ai Campionati italiani estivi di Monfalcone. Angiollieri gareggerà nei 50, 100 e 200 rana e nei 200 misti, mentre la Strassera sarà impegnata nei 200 misti e 400 misti.

Cinque savonesi invece saranno in gara ai Nazionali di categoria che si disputeranno a Genova, alla Sciorba dal 9 al 12 agosto. Si tratta ancora di Laura Strassera che sarà impegnata in ben sei gare (400 e 800 stile libero, 200 e 400 misti, 100 e 200 dorso), Crystele Macciò che se la vedrà con rivali di due anni più grandi nei 200 farfalla e 400 misti; Marco Crea impegnato nei 1500 stile libero, nei 400 stile libero e nei 200 farfalla. Luca Puce invece gareggerà nei 400 e 1500 stile libero e nei 400 misti, mentre Giacomo Pessano del Doria Nuoto sarà in vasca nei 400 stile libero, nei 400 misti e nei 1500 stile libero.

Tornando ai regionali, gli atleti che faranno i Tricolori sono stati i veri protagonisti. Bravi, anche se non hanno centrato l'oro ad eccezione di Marco Crea, anche Giulia Bravo (Iogaunia), Marcello Rota, Valentina Ghione e Lucia Tonda (Amatori), Giorgia Perlungher, Marco Interdonato, Alessandra Biscotti, Valeria Ghirardi (Doria).

Intanto, nel cronometrato è arrivato l'oro nel doppio per l'Athena agli Italiani «Ragazze». Il duo formato da Giulia Lapi e Francesca Recagno è salito sul primo gradino del podio, mentre Giulia Lapi si è piazzata prima negli obbligatori e Francesca Recagno è giunta quarta. Le Lapi e la Recagno sono state inoltre convocate per la Coppa Comen, dal 24 al 26 agosto in Israele. [r. p.]

CICLOAMATORI

Liguri protagonisti nell'attesa prova di Prunetto

Nella domenica più difficile ecco i maghi del cronometro

Cinquanta ardimentosi cronomen in piene vacanze sono un gran bel numero: hanno onorato il Campionato Italiano Uniac di cronoscalata, a Prunetto (Cuneo). In assoluto la è stata vinta dal piemontese Giuseppe Raviola dei Mobili Noli ma le maglie tricolori sono andate anche ad atleti che meritavano di esser citati, ad iniziare dai Panificatori Savonesi, che hanno permesso agli organizzatori di chiudere in attivo una di assoluto valore atletico.

Queste le maglie tricolori assegnate. Cadetti: Paolo Trocello (Pedale Carmagnolese); Juniores: Giovanni Pinetto (Formula Uno); Seniores: Giovanni Giacometto (Oddone Bici); Veterani: Bruno Guadagnini (Uc Savona); Gentleman: Carlo Sarazzi (individuale); Supergentleman: Vittorio Calcagno (Dlf Savona); Master: Alberto Vaiteo (Marando). Classifica per società: 1° Panificatori Savona; 2° Uc Savona; 3° Dlf Savona, Gs Desiderio e Gs Marando.

Ordine d'arrivo assoluto: 1° Giuseppe Raviola (Noli) in 29'04"; 2° Giovanni Giacometto (Oddone) a 12"; 3° Giorgio Balbis (Vigor Piasco) a 37"; 4° Gabriele Davi (Cicloteam Ceratti) a 49"; 5° Franco Deschino (Marando) a 1' e 36"; 6° Pasquale D'Apollo (Ciclo Conte) a 2'; 7° Luca Cocino (Berruti a 2' e 33"; 8° Agostino Oliveri (Good Bike) a 2' e 34"; 9° Riccardo Schincaglia (Ferrico) a 2' e 45"; 10° Paolo Trocello (Pedale Carmagnolese) a 2' e 46"; 11) Vittorio Calcagno (Dlf Savona) a 3' e 27"; 12° Bruno Guadagnini (Uc Savona) a 3' a 27"; 13° Giovanni Vaudano (Borgo Canisia) a 3' a "; 13° G. Luigi Pisano (Guizzardi) a 3' e 51"; 15° Pier Franco Romano (Ercole Parolin) a 4' e 03"; 16° Occelli; 17° Seraudo; 18° Iovenitti; 19° Gilardo; 20° Sarazzi; 21° Cipolla; 22° Ingino; 23° L'Abbate; 24° Fanciulli; 25° Frosio; 26° Ferraro; 27° Bruzzone; 28° Pinatto; 29° Ottonello; 30° Apicella. [n. d. m.]

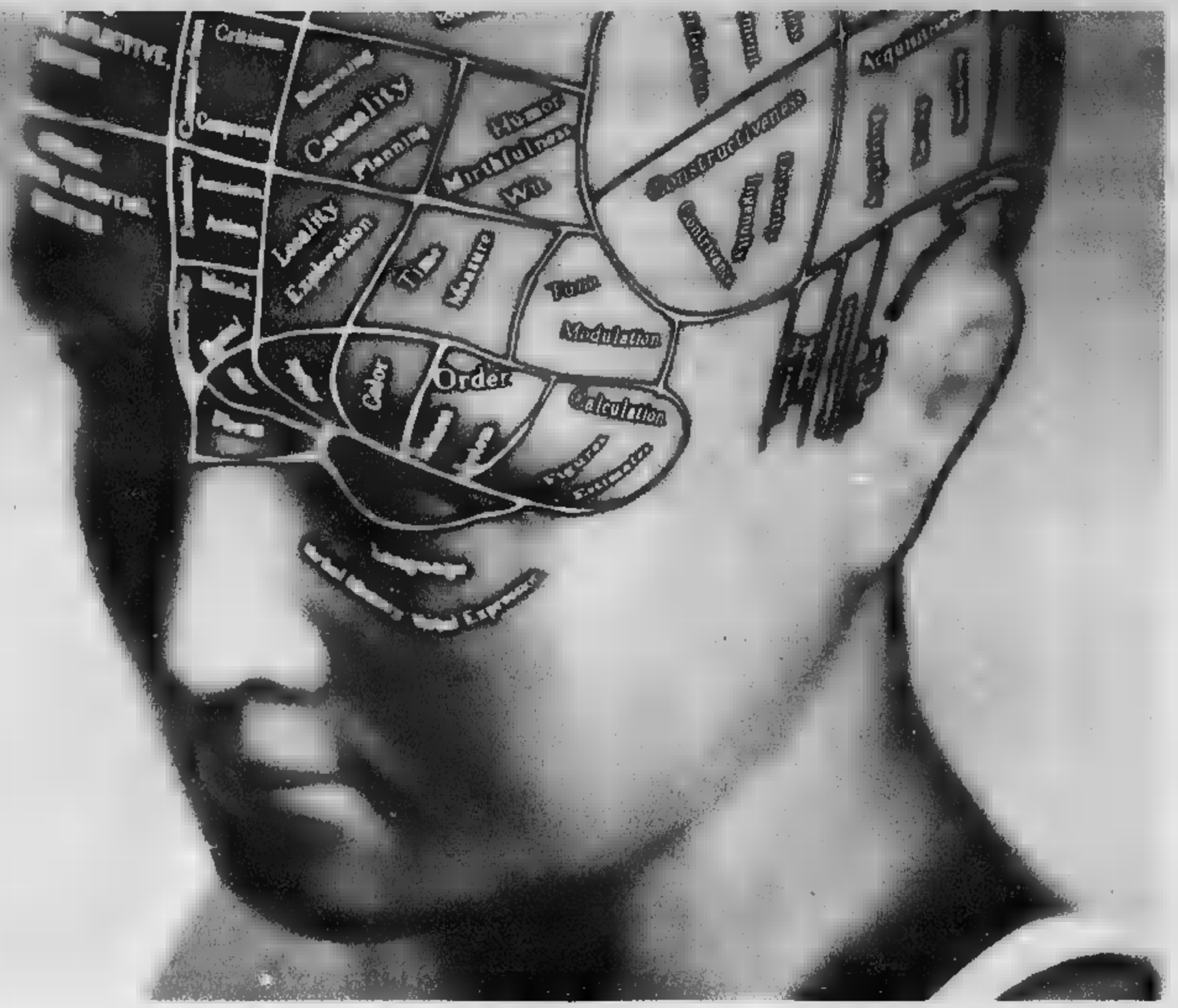

Andiamo in Borsa con oltre 100.000 clienti e un milione di idee.

Il 30 luglio 1996 Luigi Orsi Carbone ha una grande idea: il TeleFox, un minicomputer che consente ad aziende e famiglie di scegliere l'operatore telefonico per loro più conveniente. Per lanciarlo, con altri imprenditori, fonda Planetwork: un dipendente e zero clienti.

Oggi il gruppo ePlanet ha 225 dipendenti e oltre 100.000 clienti di cui 30.000 imprese, tra le quali Giorgio Armani, CED Borsa, Marzotto e Pirelli.

ePlanet sta cablando i principali capoluoghi di provincia ■ distretti industriali d'Italia per portare la fibra ottica direttamente nelle aziende e offrire servizi integrati di telefonia, Internet e dati.

Con Andersen Consulting ha realizzato una alleanza per l'accesso e l'utilizzo via WEB di applicazioni informatiche (ASP) e lo sviluppo di piattaforme di e-commerce per le piccole e medie imprese.

Con AEM, Banca di Roma, Ifil e altri prestigiosi partner ha promosso Dix.it, il consorzio per l'UMTS, i cellulari di terza generazione.

I risultati ottenuti finora non sono un traguardo ma il punto di partenza per la realizzazione di altre grandi idee.

TELEFONIA INTERNET DATI VIDEO

www.eplanet.it

eplanet THINKING PEOPLE

SETE di OFFERTE

GORGONZOLA DOLCE IGORCREME
all'kg
da €. 4.350
1.090
€ 0,56
al Kg €. 10.900

UOVA 73+
AZIENDA AGRICOLA BRUZZESE
da €. 1.590
1.390
€ 0,72

LATTE P.S. MILANO
lt 1
da €. 1.350
1.190
€ 0,61
al lt €. 1.190

BASE FRESCA PER PIZZA
BURTONI
gr 385
da €. 3.190
2.590
€ 1,34
al Kg €. 6.727

BIRRA BECK'S
bottiglia
cl 33 x 6
da €. 8.350
7.200
€ 3,72
al lt €. 3.636

OLIO DI OLIVA
CARAPELLI
lt 1
da €. 7.195
5.900
€ 3,05
al lt €. 5.900

3.290 € 1,70
al lt €. 13.160
SHAMPOO ULTRA DOLCE
GARNIER
sport. ml 250
da €. 4.100

LIMONCE' STOCK
cl 50
da €. 11.390
8.400
€ 4,34
al lt €. 16.800

PEPSI COLA
PET lt 1,5
da €. 2.350
1.590
€ 0,82
al lt €. 1.060

5.990 € 3,09
al Kg €. 11.980
CAFFE' CREMA E GUSTO LAVAZZA
gr 250 x 2
da €. 7.980

DIXAN LIQUIDO
forza blu/coloractiv
lt 3
da €. 12.350
10.490
€ 5,42
al lt €. 3.497

GIORNATA Pubblicità • Novara

VARIAZIONI IN CASO DI ERRORI DI STAMPA E MODIFICHE LIBERI RISCALI - DISEGNI E FOTOGRAFIE HANNO VALORE PUNRAMENTE ILLUSTRATIVO

E FINO AD ESAURIMENTO DELLE SCORTE - I PREZZI

PRODOTTI ALIMENTARI

gruppo supermercati

31 LUGLIO uni 13 AGOSTO

NOVARA • ARONA • BORGOMANERO • BORGOSESIA • BUSTO ARSIZIO • GALLIATE • GOZZANO • SUNO • VIGEVANO • DORMELLETTO • OMEGNA

AgostoDove

PICCOLA GUIDA AL TEMPO LIBERO

AGOSTO E SETTEMBRE APERTO

APERTO ANCHE DI SERA

Gran Bar

Largo Cavour, 10 - 28100 NOVARA - 0321.33370

OFFRIRE CERCARE VENDERE COMPRARE

MERCATINO®

NOVARA
C.SO MILANO, 108
Tel. 0321.695133
CHIUSO DAL 13 AL 21 AGOSTO

La Dolce Vita

SPIAGGIA - BAR - RISTORO - MUSICA
BAVENO LIDO - Via Piave, 66 - Tel. 0323.922155

ALBERGO ITALIA

NOVARA - Via Solaroli, 8
Tel. 0321.399316

Il Ristorante rimarrà aperto tutti i giorni nel mese di agosto con le sue Specialità di pesce fresco e della cucina novarese

CHIUSO IL

Da Paleta

VAPRIO D'AGOGNA (NO) - Via Baraggiola, 2
Tel. 0321.996278 - 996295

Jean Louis David

BORGOMANERO - V.le Kennedy, 51
Tel. 0322.841989

DIFFUSIONE servizio personalizzato
BORGOMANERO - Via Rosmini, 7
Tel. 0322.82029

APERTO TUTTO AGOSTO

Immerso nel verde con vista lago a due passi da Pettenasco

BERIMBAO

Ristorante - Pizzeria

Giardino estivo

Ampio parcheggio

Crabbia di Pettenasco (NO) Via Francisca 12 Tel. 0323/89367

Osteria Divin Porcello

IL Ristorante tipico ossolano

0324.35035 - 0348.2202612

Fr. Cresta, 11 MASERA (VB)

mobilificio

TERRANEO e CASTELLUCCIO

C.so XXIII MARZO, 228/289 (ZONA BICOCCA)

Tel. 0321.402238

NOVARA

0%

FINANZIAMENTI 36 MESI

A TASSO ZERO

APERTO LA DOMENICA E TUTTO IL MESE DI AGOSTO

SPORTWAY
MEGASTORE

Scarpa Trekking bassa

THE NORTH FACE SCARPA

L. 99.900

Giacca Goretex
vari modelli

L. 149.900

THE NORTH FACE
Zaino montagna tecnico
50lt.

L. 99.900

Scarpa Trekking media

L. 99.900

L. 49.900
Scarponcino Trekking bimbo

VICTORINOX RECTA
Coltellino svizzero originale
+ bussola Recta

L. 49.900

Obiettivo Sport

s u m m e r

c o l l e c t i o n 2 0 0 0

W W W . S P O R T W A Y . N E T

Sportway in collaborazione con il Consorzio Guide Alpine ed accompagnatori Wilderness organizza:

GITE GUIDATE NEI PARCHI

informazioni presso i negozi Sportway
oppure allo 0347.3312000

NOVARA
S.S. PER [illegible]
TEL. 0321.636.340

GRAVELLONA TOCE
VIA [illegible] TEL. [illegible]
APERTO [illegible]

COLLECTION 2000 · SUMMER · MEGASTORE · SPORTWAY · COLLECTION 2000

CIPIR Utility

CENTRI DEL BIRICOLAGE

PIÙ GRANDI DELLA PROVINCIA

PREMOSELLO CHIOVENDA
Via Milano, 51 - tel. 0324 844331
orario: lunedì-sabato 8:30-12:30 e 14:30-19:30

BAGNI DI CRAVEGNOLA
Via Sempione, 221 - tel. 0324 844332
orario: lunedì 15:00-19:00;
martedì-sabato 8:30-12:30 e 15:00-19:00

OMEGNA
Via Verta, 2 - tel. 0324 844333
orario: lunedì 14:30-19:30;
martedì-sabato 9:00-12:30 e 14:30-19:30

VERBANIA
Via Farinelli, 37 - tel. 0324 844334
orario: lunedì-sabato 8:30-12:30 e 14:30-19:30;
domenica 9:00-12:30

GOZZANO
Via Don Minzoni, 3 - tel. 0324 844335
orario: lunedì 14:30-19:30;
martedì-sabato 9:00-12:30 e 14:30-19:30

CIPIR

www.cipirutility.it

Parla la prima testimone di giustizia uscita da una famiglia della 'ndrangheta

«Io, rinnegata anche da mia madre»

Le hanno ucciso [redacted] fratello e il marito
Ora vive nascosta e sotto protezione

Alberto Gaino

«Sono la sorella di Stefanelli Antonio e la nipote di Stefanelli Antoni[redacted] entrambi uccisi il primo giugno 1997, e sono anche la vedova di Marando Francesco». Cominciò con queste parole la collaborazione con l'autorità giudiziaria di Maria Stefanelli, la prima testimone di giustizia uscita da due famiglie di 'ndrangheta, la [redacted] e quella del marito che [redacted] iniziato a colpirsi senza pietà.

Perdino [redacted] madre l'ha rinnegata, forse solo per proteggere [redacted] gli altri figli dalle mani lunghe della vendetta. Maria vive nascosta con la sua bambina, a sua volta protetta [redacted] una nutrita scorta. Ha [redacted] anni e l'espressione dura di chi ha già [redacted] tutto e consumato ogni emozione. Ma [redacted] incroci quegli occhi t'accorgi che appartengono [redacted] una persona braccata. I capelli hanno [redacted] taglio [redacted] anche il viso dai tratti [redacted] sembra esprimere da scelta da [redacted] contro tutti». A Maria hanno bruciato l'auto [redacted] terra di nessuno in cui vive da [redacted] anni. E' [redacted] minacciata [redacted] [redacted] uno zio materno, ginecologo [redacted] Roma, l'ha contattata per telefono [redacted] le ha promesso per conto di «quelli là» che nessuno le avrebbe fatto del male. «Sei giovane e devi vivere. Sono disposti [redacted] darti 200 milioni».

A Torino, un anno prima, aveva [redacted] saputo da un guardaspalle del fratello e dello zio che i due erano stati uccisi insieme a una terza persona. E da chi. «Conosci pure gli assassini di mio marito?» chiese lei su una panchina sotto la cupola dell'ipermercato Le Gru di Grugliasco mentre l'uomo si guardava intorno freneticamente. Come chi si [redacted] [redacted] agguato dietro ogni angolo. «Non so niente», le mentì dopo i fratelli.

«Quella [redacted] telefonai in questura cercando [redacted] camuffare la mia voce», per dare la notizia in forma an[redacted] Tempo dopo, cominciò a [redacted] con un [redacted] ciale dei carabinieri della stazione di Varazze, dove Maria si era trasferita in seguito alla scomparsa del marito. Poche parole per volta, ma rivelatrici e, mentre [redacted] sottufficiale coltivava il colpo investigativo [redacted] [redacted] carriera senza farne cenno [redacted] superiori, [redacted] Torino fu liquidato anche [redacted] guardaspalle che aveva rivelato a Maria come [redacted] dove [redacted] scomparsi il fratello [redacted] lo zio di lei. Il primo interrogatorio della donna è di alcuni giorni dopo, il [redacted] febbraio 1998.

Erano trascorsi sette mesi dall'esecuzione di Antonio e «Nino» Stefanelli che Maria [redacted] la procura della Repubblica attribuiscono [redacted] cognato Domenico Marando, in base al racconto fatto a lei dall'ultima vittima di questa faida, il guardaspalle Roberto Romeo. Il [redacted] della donna, Francesco, era [redacted] a sua volta assassinato nell'aprile del 1996: il suo cadavere [redacted] venne trovato carbonizzato [redacted] un bosco della Val [redacted] Susa il [redacted] maggio successivo. Più recentemente si è suicidato nel carcere di Alessandria Rocco Stefanelli, un altro fratello di Maria. Ha lasciato [redacted] un biglietto: «Solo mi avete lasciato tutti e solo me [redacted] vado.... Chiedo scusa solo a [redacted]. Un bacio alla tua bambina... [redacted] ucciso mio cognato. Chi sono per averlo fatto». Pure lui aveva deciso di collaborare con l'autorità giudiziaria e la sorella era la sola persona rimastagli. Ma non le aveva rivelato il suo segre[redacted]

Le hanno bruciato l'auto e continua a ricevere minacce miste [redacted] blandizie Uno zio di Roma le ha promesso duecento milioni [redacted] lei smetteva di collaborare

Il processo contro la cosca si svolge davanti alla Corte d'assise presieduta da Alberto Bernardi

Anche Antonio Stefanelli, [redacted] spettato dai cognati, [redacted] va sempre negato con Maria e lei, credendogli, lo difendeva con la famiglia [redacted] marito. Nata ad Oppido Mamertina, nella Calabria profonda, aveva respirato la cultura omertosa di quelle parti chiusa nella casa dei suoi, futuri trafficanti di droga che avrebbero messo radici nella Riviera di Ponente. Sposando un Marando, clan di Platì trapiantato a Volpiano, Maria sapeva che sarebbe andata incontro a un'esistenza tutt'altro che tranquilla. E nel 1995 seguì il marito, latitante dopo un'evasione, sulle montagne dell'Aspromonte. Ma forse non [redacted] aspettava il [redacted] come chi, immerso [redacted] una [redacted] di morte, ne riconosce il segno solo quando ne è toccato. Tanto meno si sarebbe attesa di ritrovarsi oltre, come è stato per lei diventando una vedova [redacted] vi[redacted]. Rintanata chissà dove. Ha [redacted] tato tutto e preso atto ogni volta «che mia madre ha smentito... [redacted] fratello [redacted] smentito... mia sorella ha smentito». Per paura di un'ulteriore vendetta dei più forti rivali. «Madre coraggio» di un tempo di agguati, amerità, di morti di droga e per la droga, Mari[redacted] Stefanelli ha attraversato sino in fondo quel territorio di sangue e vendette, e di donne che piangono [redacted] silenzio i propri uomini.

INDAGINE SUL DERAGLIAMENTO

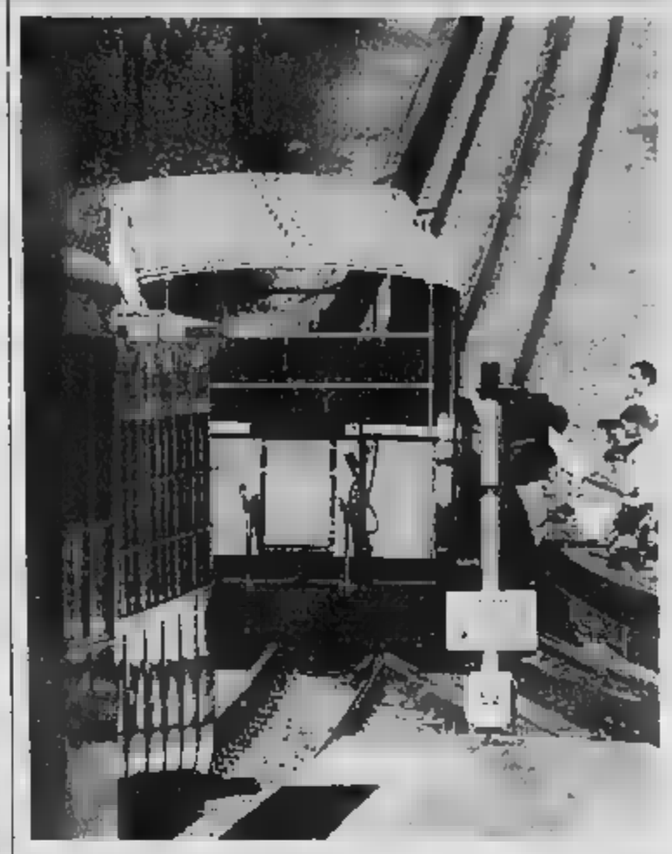

La cremagliera finisce in Procura

Potrebbe avere [redacted] spiacevole coda giudiziaria il deragliamento del [redacted] a dentiera Sassi-Superga, che domenica pomeriggio ha lasciato a bocca asciutta centinaia [redacted] turisti che speravano di raggiungere la Basilica con gli antichi vagoni tranviari dell'Atm. Il procuratore aggiunto Raffaele Guariniello ha infatti aperto un'inchiesta per accertare se sia stata garantita la sicurezza nei pubblici servizi e se al termine degli ingenti lavori di ristrutturazione della linea [redacted] cremagliera (costati circa 23 miliardi) sia stato effettuato un corretto collaudo dei binari e degli scambi.

La tranvia a dentiera è tornata in funzione [redacted] 1° luglio dopo due anni di lavori, durante i quali [redacted] stata rifatta la linea [redacted] sono stati completamente recuperati i vagoni e le stazioni di partenza [redacted] arrivo. [redacted] primo mese [redacted] esercizio [redacted] Sassi-Superga ha trasportato oltre 15 mila passeggeri, con punte di 1.500 la domenica e [redacted] giorni festivi.

Un bambino è sballottato fra Roma e Torino e fra aule di tribunali dopo [redacted] separazione di padre e madre

Luca divide genitori e giudici

Sentenze opposte sul suo affidamento

Giorgio Gallario

Storia di genitori incapaci di trovare un accordo fra loro, [redacted] altro per il bene del figlio. Storia di Tribunali che prendono decisioni opposte [redacted] contrapposte. [redacted] soprattutto storia di un bambino di 8 anni sballottato fra Roma e Tori[redacted] [redacted] madre e padre, fra aule di giustizia e servizi sociali.

C'è tutto questo nella vicenda purtroppo non a lieto fine di Luca, un ragazzino di Roma affidato al padre, portato a Torino dalla madre e adesso in bilico fra le due città in [redacted] che [redacted] conclusa un'incredibile iter giudiziario che ha già coinvolto Tribunale dei Minori e Corte d'Appello [redacted] Capitale; Tribunale dei Minori, [redacted] d'Appello, Procura della Repubblica e giudice tutelare di Torino. Oltre a carabinieri, assistenti sociali e consulenti in psicologia.

L'odissea [redacted] [redacted] inizia a fine '97 quando il Tribunale dei Minori di Roma, in seguito alla separazione dei genitori, decide di affidarlo al padre Paolo M., un imprenditore edile che vive a Frascati. La madre Anna Rita P., agente di polizia penitenziaria in servizio a Verbania e successivamente a Torino, ricorre alla Corte d'Appello ma non riesce a far modificare l'ordinanza del Tribunale: il [redacted] bino deve rimanere [redacted] Frascati e lei potrà averlo con sé soltanto a Natale, Pasqua e durante le vacanze estive.

L'odissea del piccolo dura da quando [redacted] coppia non è riuscita a trovare un accordo sul figlio

Sembra una soluzione dolorosa ma definitiva, invece Anna Rita non si arrende. Nel luglio dell'anno scorso la donna preleva il figlio per le ferie, ma quando scade il periodo Luca non torna a casa. [redacted] Torino arrivano certificati medici su [redacted] medici, dicono che il bimbo è malato e non può affrontare il viaggio per Roma. [redacted] frattempo la donna (assistita dall'avvocato Enzo Sateriale) presenta una denuncia al Tribunale dei Minori di Torino, accusando l'ex convivente di maltrattamenti, e lo denuncia alla Procura, affermando di essere stata picchiata e insultata da Paolo M.

L'autunno è decisamente caldo. Da Roma arriva un provvedi[redacted] [redacted] Corte d'Appello che respinge l'istanza della donna [redacted] conferma l'affidamento del bambino [redacted] padre, ma intanto Anna Rita iscrive Luca alla terza elementare in una scuola [redacted] e si rifiuta [redacted] riportarlo indietro. A novembre giunge anche una sentenza [redacted] Tribunale dei Minori subalpino, che [redacted] dispone l'affidamento temporaneo alla madre. Paolo M. (che da luglio [redacted] ha più visto il figlioletto) ingaggia [redacted] detective e riesce a scoprire dove vive [redacted] quale scuola frequenta. Fa la spola fra Torino [redacted] Frascati, si affida all'avvocato Magda Morra e va a parlare con i giudici minorili

Il 5 gennaio di quest'anno [redacted] Tribunale fa un piccola retromarcia, ordina ai genitori di collaborare con i servizi sociali e minaccia [redacted] [redacted] in dubbio la potestà genitoriale: mentre la Corte d'Appello di Torino (alla quale si era rivolto il padre) conferma la sistemazione temporanea in casa della madre ma al tempo stesso stabilisce che il 15 giugno Luca debba ritornare a Frascati.

Negli ultimi tre mesi si susseguono altri tre[redacted]limenti. Nell'ordine: il Tribunale dei Minori dispone che [redacted] bambino trascorra con [redacted] padre i primi 20 giorni di agosto; mentre il giudice tutelare ordina 'incontri fissi settimanali (che però non avvengono) e stabilisce che Luca - una volta finite le vacanze - rientri a [redacted] [redacted] 1° settembre. Poi, però, [redacted] data [redacted] luglio [redacted] giudice tutelare constata che il bambino non sembra aver intenzione di trascorrere le ferie con la famiglia di Paolo M. e richiamandosi ai nuovi orientamenti della Cassazione, che tengono conto anche del parere del minore, si rifiuta di disporre l'accompagnamento «coatto». La sentenza [redacted] conclude [redacted] l'invito ai genitori «di rivolgersi a un Centro di mediazione familiare e di seguire le indicazioni degli esperti».

Fine dell'ultima puntata. Il prossimo episodio [redacted] [redacted] in onda al termine delle vacanze estive.

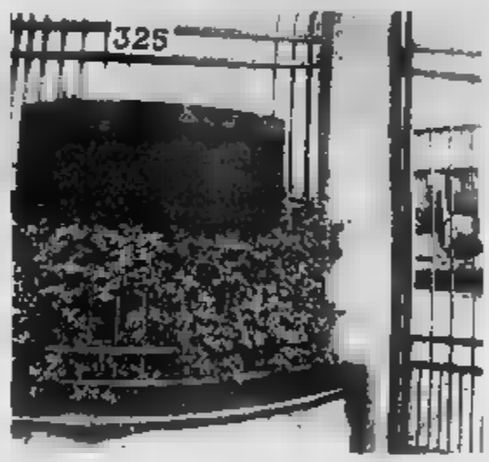

Nella vicenda sull'affidamento del bambino sono intervenuti anche Procura e Tribunale [redacted] Torino

[redacted] PIEMONTE LIGURIA VALLE D'AOSTA [redacted]

[redacted], no delle [redacted] ai mutui agevolati

ALESSANDRIA. La legge che permette alle imprese alluvionate nel '[redacted] di rinegoziare i mutui, portando il tasso d'interesse dal 3 all'1,5% non viene accettata dalle banche, la cui associazione l'Abi ha fatto ricorso al Tar del Lazio. Sono interessati 4200 imprenditori in tutto [redacted] Piemonte, di cui 2000 nel solo Alessandria (l'unica banca che per ora rinegozia i mutui è [redacted] la Cassa di Risparmio cittadina). La situazione è stata discussa ieri in Comune, presenti comitati alluvionati, amministratori e parlamentari. La Regione, che ha chiesto un incontro urgente [redacted] l'Abi, appoggerà [redacted] Governo nella causa al Tar e istituirà uno sportello per aiutare [redacted] aziende alluvionate nelle trattative [redacted] le banche.

Al collaudo la prima motrice [redacted]

BIELLA. Dovrebbe essere collaudata oggi la prima motrice restaurata dalle Fs a spese (anche) della Provincia. Ma la guerra con le Ferrovie è tutt'altro che finita: [redacted] giunte Scanzio ha [redacted] [redacted] di chiedere i danni, per il mancato rispetto della convenzione siglata nel '98. La [redacted] settimana un dirigente Fs [redacted] parlato col presidente, che però [redacted] cambia idea: «La procedura legale [redacted] avanti».

Peperoni astigiani [redacted]

COSTIGLIOLE D'ASTI. Peperoni a confronto oggi, con [redacted] Laboratorio del gusto di Slow Food, nell'ambito della mostra-mercato del «quadrato d'Asti». Quest'ultimo sfiderà, alle 11, esemplari di Campania, Carmagnola e Olanda. In programma valutazioni tecniche e degustazioni. La sentenza prima della premiazione dei produttori (alle 12 [redacted] piazza Bovetti), che esporranno il «quadrato» dalle 9,30.

Da Parigi con 740 grammi [redacted] [redacted] bagaglio

DOMODOSSOLA. La guardia di finanza di Domodossola ha arrestato una cittadina del Ghana, residente in Francia, che viaggiava [redacted] 740 grammi di cocaina pura. La [redacted] che si trovava sull'Euronight Parigi-Venezia, è stata fermata alla stazione di Domodossola durante i controlli doganali. I militari, non convinti delle risposte [redacted] perché del suo viaggio in Italia, hanno controllato il bagaglio scoprendo [redacted] alcune confezioni di prodotti [redacted] igiene intima delle bustine di cellophane contenenti la cocaina, [redacted] tutto 600 grammi, più altri 140 celati nella borsetta. La droga è stata sequestrata e la donna, fatta scendere dal treno, è stata sottoposta ad altri accertamenti e quindi trasferita in [redacted] a Novara, dov'è a disposizione dell'autorità giudiziaria

Impossibile dare i fondi del Comune [redacted] turismo

AOSTA. Il Consiglio comunale di Aosta ha deciso di non destinare gli avanzi [redacted] amministrazione all'incremento di attività turistiche. La proposta era stata avanzata dal [redacted] Zucchi del gruppo An-Ccd ed è stata respinta perché, spiega l'assessore al Turismo Daniela Pinasot «non è possibile utilizzare tali fondi per iniziative promozionali-turistiche».

Cervetto, [redacted] fiamme gli abiti di Carnevale

[redacted] Un incendio doloso [redacted] distrutto il deposito del [redacted] Carnevale Cervetto, il rione che negli ultimi anni ha conquistato il maggior numero di vittorie nelle sfilate cittadine. Sono andati distrutti alcuni costumi, il rimorchio [redacted] un carro allegorico, un centinaio di sedie e altro materiale. L'ingresso è stato forz[redacted] ed è stato appiccato [redacted] fuoco.

Ha trascorso metà della [redacted] vita in carcere: non [redacted] un santo ma non ho mai venduto droga

«E adesso non chiamatemi nonno eroina»

Va agli arresti domiciliari l'uomo di 75 anni accusato di spaccio

Massimo Numa

Fortunato Andolina, 75 anni, è stato arrestato per spaccio di droga (due dosi di [redacted]ina, cedute rispettivamente per 30 e 35 mila a due giovanissimi tossicodipendenti torinesi) dagli agenti del commissariato «Dora Vanchiglia». E' troppo vecchio per [redacted] galera e i giudici [redacted] hanno [redacted] agli arresti domiciliari nella [redacted] casa, [redacted] affitto [redacted] Comune, [redacted] via [redacted] 1, 66 mila lire al mese d'affitto, quarto piano, alle spalle di piazza Filiberto. Ieri è stato convalidato l'arresto.

Più della metà della sua vita l'ha trascorsa in carcere. Qua[redacted]'anni di galera e oggi la galera è un monolocale ingombro di rifiuti. Piccolo, minuto, capelli e barba incolta. Spaccia[redacted] a 75 anni? «Infami. Due [redacted] mi accusano perché gli spacciatori sono loro. [redacted] io so, perché passo le mie giornate a Porta Palazzo e [redacted] [redacted] di quel che accade in zona. E cinque milioni, i miei risparmi, mi hanno sequestrato...».

E' un fiume in piena il più vecchio pusher di Torino: «Dun[redacted] quattro anni fa, prendo [redacted]'Inps 24 milioni di pensione arretrata. Soldi in banca non ne ho e quel che restava era qui, in un cassetto. M'erano rimasti appunto i cinque milioni, con la mia pensione compresa, circa 700 mila lire al mese. E ora sono alla fame. Se non fosse per i vicini che mi danno qualcosa... Devo pagare l'affitto, le bollette, come faccio?».

E' dal 28 luglio, il giorno dell'arresto, che Andolina passa le sue giornate in via Bonelli. «Mi accusano gli infami. E dicàmolo: io a Porta Palazzo faccio qualcosa, mi trovo una collanina, mi vendo un telefonino... ma droga no. Non voglio rovinare i ragazzi che potrebbero essere miei nipoti». Però, nel libro mastro dei precedenti penali la parola droga compare più [redacted] una volta: «Una sola, poca roba, il carcere l'ho fatto per qualche rapina. Rapti seri, ma allora ero un bambino. Gli spacciatori mi avevano chiesto di fare da tramite con i tossicodipendenti. Mi davano cinquemila a bustina, [redacted] ho voluto. Mi bastavano per vivere la pensione [redacted] i miei risparmi. Frutto della droga? «Macché. L'ho già detto, bastava controllare se è vero o no che l'Inps mi diede gli arretrati. Le sembra la casa di uno che vende l'eroina?».

Andolina vive infatti in condizioni pietose. Ma questa è un'altra storia. In realtà la polizia lo ha bloccato un istante dopo il passaggio delle bustine di droga. «Sì, mi sono sentito una mano sulla spalla. Fortunato, questa volta ci sei. Vieni in questura, dicono. Avevo nel portafoglio quattrocento mila. Esco sempre di casa con quella cifra. I soldi mi [redacted] per i miei affari, ci arrotondo la pensione, sono pure malato».

E la famiglia? «Solo mi hanno lasciato. Tutti. E [redacted] sono qui, ho bisogno d'aria. [redacted] posso stare a casa tutto [redacted] giorno. Qui fa freddo d'inverno e caldo d'[redacted]. Ha il corpo segnato [redacted] tatuaggi, risalgono [redacted] [redacted] tempo in cui non erano di moda. Nomi di donna, Maria, Debora («E' mia figlia»), la pelle bruciata da un ago che [redacted] seguito percorsi incerti. Ricordi dei tour nelle carceri di tutta Italia: [redacted] vergogno di essere agli arresti per lo spaccio. Sono vecchio ma non rimbambito. Se quei cinque milioni fossero arrivati dall'eroina, non li avrei certo tenuti in casa. Non mi va di passare per fesso con gli amici». Sarà vero, ma contro nonno Fortunato ci sono le testimonianze dei due tossici. Le dosi, hanno detto, le hanno comprate da lui, dal «vecchio».

Per il lavoro festivo

In agitazione i dipendenti Ikea di Grugliasco

I dipendenti [redacted] supermercato dell'arredamento Ikea hanno dichiarato [redacted] stato di agitazione contro la proprietà del gruppo svedese. La protesta, partita dalla sede di Grugliasco, si è [redacted] [redacted] tutti gli stabilimenti del gruppo presenti [redacted] Italia. Sindacati [redacted] rappresentanti della proprietà [redacted] [redacted] incontrati nei [redacted] [redacted] per discutere della [redacted] aziendale, [redacted] premio di produzione e di alcune agevolazioni da inserire [redacted] contratto integrativo. [redacted] l'accordo non [redacted] stato raggiunto e si è arrivati a [redacted] rottura delle trattative. [redacted] centro dello scontro c'è il lavoro festivo che - secondo i dipendenti - dovrebb[redacted] [redacted] facoltativo e pagato al 130%. Una ipotesi [redacted] [redacted] dalla proprietà, [redacted] [redacted] riferito [redacted] delegato [redacted] della Cgil, [redacted] [redacted], in Italia da [redacted]ci anni e magazziniere a Grugliasco da dieci. Dice il sindacalista: [redacted]8 la questio[redacted] non verrà risolta entro i prossi[redacted] giorni proclameremo uno sciope[redacted]

[redacted] RAI TORINO [redacted]

TO 94.400 [redacted] - CN [redacted] AT 91.800 [redacted] BI, NO e VB 94.500

Giornale Dr[redacted] del P[redacted] (in collaborazione con La Stampa) ore 6 - 7 - 8 - 9 - 10 - 11 - 12 - 13 - 14 - 15 - 16 - 17 - 18 - 19 - 20 - 21 - 30 minuti ore 6.30 Oroscopo; 7.30 Sport; 8.30 Lavoro Concorsi; 9.30 Sanità Salute Bellezza; 10.30 Borsa, 11.30 Folklore, 12.30 Città Storia Vita; 13.30 Sport; 14.30 Musica; 15.30 Spettacolo, 16.30 Appuntamenti; 17.30 Oroscopo; 18.30 Economia Lavoro; 19.30 Sport; 20.30 Sport. 6-8. Abbonatevi quotidiano, 6.05 Previsioni del Tempo; 6.25 Prima [redacted]; 6.40: Rassegna Stampa, 6.50 Viabilità; 7.50 Polizia Stradale, 8.05 Prima Pagina 20[redacted] prima; 8.50 Viabilità, 9-12 [redacted] e notizie; [redacted] 10 [redacted] del Tempo; 9.50 Viabilità Aeroporto; 10.10 Previsioni [redacted] Tempo, 11.00 Viabilità Ferrovie; 12-15 Musica e Notizie; 12.10 Temperature; 13.[redacted] Viabilità Polizia Municipale; 15-18 Musica e Notizie, 15.10 Previsioni del Tempo; 15.50 Viabilità Ferrovie; 16.50 Viabilità Polizia Municipale; 17.10 Previsioni del Tempo; 18-21 Abbonatevi Quotidiano, la diretta de «La Stampa»; 21-24 Musica e Notizie; 24.0 Notturno Musicale.

CAD

BELLEZZA | IGIENE

i negozi del detersivo, della profumeria e dell'articolo da regalo.

Offerte valide fino al 20 agosto

La tua scorta vacanze in tutto relax

ROBERTS
Bagnoschiuma
Assortito ml. 500+250
4.950

NATEA COLOR
Tutte le nuance
9.600

BILBOA
Bronze e Shaving Ice
3.250

TRES
Sacco lavatrice kg. 8
10.950

CHANTECLAIR
Sgrassatore universale ml. 750
3.150

LINES IDEA
ULTRA Ali pz. 14
3.450

VAPE45 notti
Ricarica normale e profumata
6.450

SHEBA
Assortito g 100
1.000

I nuovi punti di vendita a Novara

GALLIATE (NO) via Cavour, 24
NOVARA via G. Gnifetti, 54/B

LA STAMPA

PAGINA MARTEDÌ 1 AGOSTO

NOVARA

REDAZIONE CORSO DELLA VITTORIA 7, TELEFONO 0321 393431, FAX 0321 36391, E-MAIL NOVARA@LASTAMPA.IT
PUBBLICITA' PUBLITIME SRL, AGENTE PUBLIKOMPASS S.P.A. CORSO CAVOUR 13, TELEFONO 0321 33341, FAX 0321 623035

VERBANO~CUSIO~OSSOLA

PK
publikompass
PUBLITIME
Agente Publikompass spa
28100 NOVARA - Corso Cavour, 13
Tel. 0321.33.341 (linee r.a.) - Telefax 0321.623.035

Scoperta a Domodossola dalla Guardia di Finanza, donna del Ghana finisce in [illegible]

Presa sul treno con 7 etti di cocaina

Era nella valigia, nascosta in flaconi di plastica

[illegible] Balducci
DOMODOSSOLA

Viaggiava con 740 grammi di cocaina pura: è [illegible] scoperta, arrestata e la droga posta sotto sequestro. La Guardia di Finanza di Domodossola ha dunque scoperto l'ennesimo corriere della droga che [illegible] di introdurre in Italia un ingente quantitativo di cocaina pura, nascondendola tra gli oggetti personali.

Le manette [illegible] scattate ai polsi di una cittadina del Ghana residente in Francia. La donna, A. B., viaggiava sul treno Euronight 223 Parigi-Venezia che [illegible] alla stazione di Domodossola alle [illegible] di mattina. L'arresto è scattato martedì scorso ma le Fiamme Gialle lo hanno comunicato solo ieri. La donna, quarantaduenne, viaggiava in uno scompartimento di seconda classe, ha insospettito i finanzieri che le stavano facendo le domande di rito, dettate dai controlli doganali di frontiera. I militari, non convinti delle risposte sui motivi del suo viaggio in Italia, hanno chiesto [illegible] poter controllare il bagaglio. Così, all'interno della valigia, tra vestiti ed oggetti personali, i finanzieri hanno trovato due flaconi di plastica sospetti. Avrebbero dovuto contenere prodotti per l'igiene intima ed alcune lozioni per capelli. La[illegible] però, una volta aperte, hanno [illegible] in mostra delle buste di cellophane contenenti polvere bianca. [illegible] trattava in effetti di cocaina, in tutto [illegible] grammi. Inoltre la donna veniva sottoposta ad una perquisizione e dalle borsetta spuntavano altri 140 grammi di coca, nascosti in [illegible] ovulo. La donna, fatta scendere dal treno, è stata sottoposta [illegible] altri accertamenti e quindi trasferita in carcere [illegible] Novara, dov'è a disposizione dell'autorità giudiziaria. Nei giorni [illegible] i finanzieri hanno anche arrestato due giovani vigezzini, ritenendoli i fornitori di droga [illegible] valle.

I finanzieri di Domo [illegible] droga sequestrata

Domenica [illegible] un'altra vittima sulle montagne dell'Ossola

Turista milanese precipita e muore su sentiero dell'alta valle Antigorio

PREMIA

Una tragica fatalità. La [illegible]rte di Carlo Ghislandi, l'escursionista milanese morto domenica mattina mentre scendeva lungo un [illegible]entiero in alta valle Antigorio, è stata causata da una banale scivolamento lungo [illegible] sentiero, una caduta [illegible] [illegible] zona dove non ci sono pericoli particolari e dove il tracciato non è difficile.

Il corpo [illegible] Carlo Ghislandi, [illegible] anni, residente a Milano, è stato recuperato nel pomeriggio di domenica dagli uomini d[illegible] soccorso alpino e [illegible] quelli del Sagf, il corpo delle Fiamme Gialle. Sul posto è giunto anche l'elicottero [illegible] «118» [illegible] a bordo un medico, che non ha potuto far altro che [illegible] [illegible] decesso dell'uomo.

La disgrazia, avvenuta lungo il sentiero che scende dal pizzo Poiala, a circa 2500 metri d'altitudine, è stata [illegible]ata da altri [illegible]ionisti. Sono stati loro, con [illegible] telefonino, a dare l'allar[illegible] al soccorso alpino. In pochi minuti i soccorritori [illegible] gi[illegible] ti sul posto ma per Ghislandi non c'era più nulla da fare. Nell'ultimo fine settimana i soccorritori sono intervenuti altre cinque volte sui monti dell'Ossola per una [illegible]ie di infortuni, per fortuna, non gravi accorsi ad alcuni [illegible]rsionisti. (re. ba.)

Soccorritori [illegible] luogo dell'incidente

Dopo il tragico schianto di sabato notte a Vaprio d'Agogna, si terranno domani i funerali delle vittime

Due paesi piangono i loro giovani

Cerimonia comune per le tre ragazze di Varallo Pombia

Marco Piatti
NOVARA

Un mazzo di fiori bianchi sul ciglio della strada, un altro con un nastro rosso ai piedi di un albero della fitta vegetazione ai bordi della statale del Lago d'Orta, dove sabato notte si è consumata [illegible] tragedia. Anche [illegible] mattina è stato un autentico pellegrinaggio in quel maledetto chilometro 16 della «229», nel punto in cui uno schianto tremendo tra una Peugeot 306 e un furgone Mercedes ha spezzato la vita di tre ragazze di Varallo Pombia e un giovane di Oleggio. Un'autentica strage della strada, come [illegible] anni non [illegible] ne vedevano più, almeno in provincia di Novara. Liana Favini, [illegible] anni, Sara Franzolin e Barbara Dainese di 16, e Lorenzo Magnone [illegible] 29: quattro famiglie e due città unite nel dolore. Doveva essere un sabato [illegible] di grande allegria, per festeggiare il compleanno di Sara, il 16°, la maggiore [illegible]. Invece, verso mezzanotte e mezza, il dramma. Alcuni genitori dei giovani morti sono stati avvisati nella notte di sabato. Svegliati di soprassalto, chi dai carabinieri, chi dai volontari della Croce [illegible]ssa di Oleggio, dove svolgevano volontariato Sara, Lorenzo e Massimiliano Sara, il quinto componente del gruppo. Lui era al volante di quella Peugeot che ora, spezzata in due tronconi, si trova all'interno dell'Aci di Cressa. A vederla, vengono i brividi. Assieme agli occupanti del furgone, un uomo [illegible] Omegna e [illegible] donna [illegible] Novara, Massimiliano è l'unico sopravvissuto del tremendo schianto. Ora è ricoverato in prognosi riservata all'ospe[illegible] di Borgomanero. Le sue condizioni non sono gravi, dovrebbe farcela. E intanto a Varallo Pombia [illegible] intero paese è sotto choc. Le tre ragazze erano conosciutissime. Sara Franzolin e Liana Favini erano [illegible] campioncine di twirling, sport forse anche più popolare del calcio, in quella zona. Con la divisa delle Rondinelle [illegible] vinto titoli italiani ed europei. Autentiche eroine dello sport varalpombinese. Barbara Dainese era amica di entrambe. Un trio molto affiatato che difficilmente si separava durante [illegible] serate passate assieme al bar Joker, tradizionale punto di ritrovo per tanti giovani del posto. E proprio per questo grandissimo vincolo [illegible] amicizia, le famiglie hanno deciso di ricordarle con [illegible] unico, comune, funerale. Che si terrà domani pomeriggio alle 15 nella chiesa di Varallo. E durante il quale naturalmente si fermerà l'intero paese. Sempre domani, ma a Oleggio, si terranno invece i funerali della quarta vittima, Lorenzo Magnone, [illegible] anni, che viveva con [illegible] famiglia in via Gallarate 64, sulla strada per la Malpensa. Lorenzo lavorava alla Meritor di Cameri e il suo tempo libero l'aveva «donato» alla Croce [illegible]sa oleggese. E per una tragica [illegible] del destino sono stati proprio i colleghi di Lorenzo ad [illegible] per primi sul luogo dell'incidente.

Migliorano le condizioni dei feriti [illegible] del ragazzo che guidava la Peugeot

A sinistra, quel che resta della Peugeot 306 spezzata in due tronconi. Sopra, da sinistra, Lorenzo Magnone, Liana Favini e qui a destra, sopra Barbara Dainese con l'amica Sara Franzolin. Sotto, il luogo dell'incidente, avvenuto al chilometro 18 della statale per il Lago d'Orta, a Vaprio d'Agogna

Da 0 a 1100 km in un pieno*.

Opel Corsa. Meno di un secondo per amarla.

Oggi Opel Corsa con airbag, alzacristalli elettrici, chiusura centralizzata e motori che percorrono fino a 1100 km con un pieno*, può essere tua da

Lire 15.900.000**

*Condizioni garantite (Norme CEE 93/116), esclusi i [illegible] **Corsa 1.0 versione Vivace 3 p. punto chiavi in mano, I.P.T. esclusa, offerta da Concessionari Opel che aderiscono all'iniziativa.

EUROMOTORS
Via Torino, 55 - CUREGGIO
Tel. 0322.839786 Fax 0322.839374

E' un'offerta [illegible] Concessionari OPEL

GMA GRANDI MARCHE AUTOMOBILI S.r.l.
Via Battistini, 30 - [illegible]
Tel. [illegible] Fax 0321.451300

Guida completa per gli studenti che frequenteranno i corsi della «Avogadro» tripolare

Università, da oggi via alle iscrizioni

Fine mese per il numero chiuso, 30 settembre i corsi liberi

Carlo Bologna
NOVARA

Da oggi 1° agosto si aprono le iscrizioni alle Facoltà del Piemonte Orientale. C'è tempo fino all'ultimo giorno del mese per facoltà e diplomi a numero chiuso e fino al 30 settembre per quelli ad accesso libero, salvo poi pagare la mora entro il 30 ottobre. Le segreterie studenti sono aperte (tranne il 14 agosto) dal lunedì al venerdì dalle 9 alle 11, dal martedì al giovedì anche al pomeriggio dalle 13,30 alle 15.

● **Novara.** Nella Facoltà di Economia sono liberi le iscrizioni al corso di laurea in Economia e Commercio (4 anni) mentre è a numero programmato il diploma in Economia ed Amministrazione delle Imprese (3 anni, 500 posti).

A Farmacia libero accesso al Corso di laurea in Chimica e tecnologia farmaceutiche (5 anni) e al diploma triennale con orientamento in Tossicologia dell'Ambiente.

A Medicina e Chirurgia sono 75 i posti per studenti comunitari e 5 per extracomunitari residenti all'estero che intendano frequentare il corso di laurea (6 anni). Per i diplomi universitari - tutti triennali - ci sono posti per Fisioterapista (più una riserva di altri dieci per studenti residenti in Valle d'Aosta), altrettanti per Tecnico sanitario di laboratorio biomedica, 10 per Ostetrica, altrettanti per Igienista dentale, 200 per Infermiere nella sede formativa di Novara e 100 in quella di Alessandria.

A Novara è inoltre stato attivato un corso di laurea in Informatica (5 anni, collegato a Scienze Matematiche, Fisiche e Naturali ospitato a Farmacia) ed un diploma triennale in Servizio Sociale (collegato a Scienze Politiche) che offre 40 posti sia a Novara che ad Asti (test d'ammissione l'8 settembre, orale il 15). Ad Asti c'è anche un diploma in Consulente del lavoro (emanazione di Scienze Politiche, 40 posti, test scritto il 7 settembre ed orale il 12).

Anche la preiscrizione a Medicina e ai diplomi dell'area sanitaria va presentata entro il 31 agosto. La prova di ammissione al corso di laurea è il 7 settembre, per i diplomi il 12.

● **Vercelli.** La Facoltà di Lettere e Filosofia offre corsi di laurea quadriennali in Filosofia, Lettere, Lingue e Letterature straniere. Non è previsto l'immatricolazione per Lettere classiche, Lettere moderne, Lingue e Letterature straniere moderne: questi sono corsi ad esaurimento.

La nuova sede universitaria sarà la caserma Perrone dove si sta lavorando per una completa ristrutturazione

● **Alessandria.** Il corso di laurea in Scienze Politiche è articolato in quattro anni. A questa Facoltà fanno capo anche i diplomi in Servizio Sociale e Consulente del lavoro distribuiti a Novara (sede in via Sforzesca 93) e Asti (sede in via Testa 89). Altri punti forti del polo alessandrino del Piemonte Orientale sono la facoltà di Giurisprudenza (4 anni) e quella di Scienze Matematiche, Fisiche e Naturali. Quest'ultima propone corsi di laurea in Chimica (3 anni), Fisica (4 anni), Informatica (5 anni, anche nella sede di Novara), Matematica (4 anni) e Scienze Biologiche (6 anni). Va ad esaurimento il corso in Scienza dell'Informazione, è più possibile iscriversi al primo anno.

Per quanto riguarda i corsi di perfezionamento dopo la laurea nell'anno accademico 2000/2001 sono stati attivati Cure Palliative, Relazioni d'aiuto, Nursing Oncologico e Neuropsicofarmacologia infantile alla Facoltà di Medicina di Novara; Diritto dell'Ambiente a Giurisprudenza in Alessandria; Filosofia e Teologia a Lettere di Vercelli.

Per maggiori riferimenti si può contattare l'Area studenti del Rettorato (0161 261521) o entrare nel sito dell'Università del Piemonte Orientale (www.unipmn.it).

Oggi il rientro

Saluto finale per 154 bimbi bielorussi

NOVARA. Sono finite le vacanze estive, e già si pensa all'incontro di Natale. Rientrano oggi nel loro paese di origine 154 bambini bielorussi ospitati dalle famiglie aderenti all'associazione «Noi per loro». In molteplici località sono state organizzate feste di addio e scambi di doni ed attestati. A Garbagna ieri sulla piazza del municipio si è svolta una toccante cerimonia organizzata dall'amministrazione comunale in collaborazione con la pro loco e terminata con la consegna ai ragazzi di giacche a vento. Provenienti da Gomel e Mogilev, le zone bielorusse più colpite dalla tragedia dell'esplosione della centrale di Cernobyl, i ragazzi hanno alloggiato presso le famiglie di Novara, Caltignaga, Casalino, Cerano, Trecate, Garbagna, Cameri, Bellinzago, Oleggio, Borgo Ticino, Ghemme, Carpignano Sesia, Romagnano, Grignasco, Pogno, Comignago.

Durante il soggiorno hanno avuto modo di visitare le località pittoresche della provincia di Novara. All'inizio del mese una delegazione era stata ricevuta dal presidente della Provincia Maurizio Pagani, per la consegna di doni di benvenuto. «Conclusa con successo l'iniziativa estiva - dice la presidentessa di Noi per loro Anna Bognati - la macchina organizzativa si sta attivando per offrire ai ragazzi un periodo di vacanza natalizio». [r. l.]

OLEGGIO

Da oggi in piazza Martiri la sosta è a pagamento

Arriva il «gratta e sosta» in piazza Martiri a Oleggio: da oggi si paga per lasciare l'auto in parcheggio. Le strisce blu in vendita in alcuni negozi, edicole e tabaccherie del centro. Le tariffe sono state stabilite dall'amministrazione comunale in 1500 lire l'ora e mille la mezz'ora, dal lunedì al sabato con orario 9-19. [m. p. a.]

VIGEVANO

Identificato l'uomo annegato nel Ticino

E' stato identificato l'immigrato annegato nel primo pomeriggio di domenica mentre faceva il bagno nel Ticino a Vigevano. Si tratta di un pachistano, Zafar Tereen, 32 anni, residente a Vittuone (Milano). Aveva regolare permesso di soggiorno, abitava in Italia con il fratello e si guadagnava da vivere facendo lavori saltuari. Domenica con due connazionali aveva cercato refrigerio nelle acque del fiume, ma è stato trascinato via dalla corrente gli occhi degli amici. [c. br.]

Giovani prostitute denunciano gli sfruttatori

Erano state convinte in Italia la promessa di un lavoro come cameriere in un ristorante: da allora tre ragazze, due moldave di 21 e 16 anni e una rumena di 19, sono passate per ben cinque volte nelle mani di altrettante organizzazioni di trafficanti. L'ultimo passaggio a Moriara e Ceretto, dove erano state mandate a prostituirsi. Qui sono state raccolte dai carabinieri. Le ragazze hanno denunciato gli sfruttatori, due albanesi di 21 e 31 anni, ricercati con l'accusa di riduzione in schiavitù. [c. br.]

Intervento chirurgico a Novara per il missionario di Borgomanero ferito in Africa

Operato al volto don Carlo Masseroni

«Adesso prego e spero di poter tornare nel Burundi»

NOVARA

Don Carlo Masseroni ha lasciato ieri l'ospedale Maggiore di Novara, dov'è stato sottoposto ad un intervento chirurgico maxillo-facciale nel reparto di otorinolaringoiatria.

«Va bene, va bene», dice don Carlo seduto sul letto: sta aspettando che arrivino i parenti che lo porteranno a Bellinzago, dalla sorella Giuseppina, dove trascorrerà la convalescenza.

L'occhio sinistro è vistosamente bendato, la corrispondenza dell'operazione che i medici novaresi hanno effettuato per riparare i guasti provocati dal proiettile sparato a bruciapelo la sera del sei di luglio a Rwarangabo, in Burundi.

«Ho perso l'udito dall'orecchio sinistro, ma in compenso ci sento ancora bene dall'altro», scherza don Carlo, che ha rischiato di avere seri problemi anche all'occhio.

Da quando è tornato in Italia il missionario non ha più sentito la sua parrocchia in Burundi:

Don Carlo Masseroni dopo l'intervento trascorrerà dai parenti un periodo di riposo, ma il coraggioso missionario non dimentica la sua gente di Rwangabo «Conto di poter ritornare al più presto»

«Ma ho molta nostalgia, ed in ottobre, dopo la convalescenza, conto di tornarci».

In questi giorni ha ripensato alla sua aggressione: che cosa può averla provocata? «Credo siano gruppi di sbandati, che sono entrati in parrocchia ed hanno sparato. Certo, in Burundi la situazione è molto difficile. La tensione è molto alta e la gente ha paura, stretta fra la minoranza Tutsi, che detiene il potere, e la maggioranza Hutu, che non conta nulla sotto il profilo politico e militare».

La vicenda di don Carlo è stata chiarita: il missionario di Fontaneto d'Agogna ha avuto il coraggio di denunciare pubblicamente il clima di terrore che da anni è instaurato da gang che spadroneggiano ed opprimono la popolazione locale. Don Masseroni aveva denunciato in predica le violenze e la risposta è arrivata subito, immediata: «Non impicciarti dei nostri affari e stai zitto», ha gridato il bandito che gli ha sparato a pochi centimetri dal volto, trapassandogli lo zigomo.

Il Burundi adesso è molto lontano, ma il cuore di don Carlo è anche a Rwarangabo, dove la sua gente lo aspetta. «Vado per qualche settimana a Bellinzago, dove mi aspetta mia sorella. Mi sento già a posto, ma i medici mi hanno prescritto un po' di riposo e trascorrerò questo periodo dai miei famigliari. Poi spero di poter rivedere il Burundi».

l'[illegible] ma quanto [illegible]

In tre (da Nebbiuno, Gattico e Borgomanero) siamo stati invitati la settimana scorsa, quali amici, alla serata della festa sociale della società di calcio A.S. Amaniese. Oltre al tutto ben predisposto, si è svolto un concorso di bellezza (vinto da una splendida sedicenne di Invorio, Simona Piolat. Abbiamo assistito a questo simpatico avvenimento, concluso con la premiazione delle «miss» ed il rituale ballo liscio. Una splendida organizzazione alla quale, dopo la rituale cerimonia puramente sociale, ha fatto seguito un eccezionale buffet. Ma la cosa che maliconicamente abbiamo dovuto rimarcare è stata la mancanza di parecchi genitori dei ragazzi, i protagonisti principali della società di calcio, oltre alla pochissima partecipazione degli stessi cittadini. Com'è possibile che con la grande pubblicità effettuata dalla A.S. Amano (in un piccolo paese tutto si conosce), la particolare manifestazione abbia avuto quel giusto riconoscimento? Un avvenimento che, invece, avrebbe dovuto coinvolgere, se non diciamo tutti, almeno quasi completamente gli amaniesi, con, per prime, le autorità locali. Noi siamo parecchie volte presenti a tali cerimonie ed è per questo che prestiamo particolare attenzione a tutto ciò; ci dispiace che gli sforzi e i sacrifici, compiuti da tutti coloro che si prodigano con passione e determinazione, abbiano ad essere annullati, dalla (non sempre per fortuna) completa insofferenza, di tanti quanti sono notoriamente a criticare e polemizzare sull'operato di quelle (pochissime) persone animate da tanta passione e volontà, desiderose di far bene figurare e migliorare tutto quello a cui credono, con grande amore e perseveranza. E sono, comunque, rendono anche partecipi a tutto ciò, immeritatamente, quell'assente e disinteressata porzione di individui che silenziosamente e anonimamente nello stesso contesto sociale, traendone, inorgoglendosi pure sicuramente, dei benefici ottenuti dagli altri. Complimenti alla A.S. Amaniese con i più calorosi auguri di cuore e gli auspici di continuare, tutto, sempre così! Solo come semplicissima considerazione, senza nessun altro motivo!

Lettera firmata, Nebbiuno

PRONTO INTERV. EMER. SANITARIA

Novara e provincia: telef. 118

AUTOAMBULANZE

Novara: tel 627 000. Arona: tel 51 61. Borgomanero: tel 0322 84 81, [illegible]: tel 0324 40 400. Galliate: tel 0321 86 22 22. Oleggio: tel 0321 93 500. Omegna: tel 0323 61 800, 63 689. Gravellona Toce: tel 0323 84 85 58, 865 000. Stresa: tel 0323 33 360. Trecate: tel 0321 77 79 00. Verbania: tel 0323 405 000, 556 000, 55 81 61, squadre naut. salvam. tel 0323 51 91 00. Baveno: tel 0323 92 42 22. Mergozzo: tel. 0323 80 706. Orta: tel 0322 91 19 00. Grignasco: S.r.e. tel 0163 41 86 17. S. Maurizio d'Opaglio: tel 0322 96 667. Lesa: tel 0322 76 697. Piedimulera: tel 0324 83 168. Volontari cri P.A. Gravellona: tel 0321 82 05 60. Nebbiuno: G.o Vol Amb del Vergante 0322 28 01 17.

FARMACIE

A Novara: Vescovile, p. Battisti, 4 tel. 0321 62 33 88 (apertura dalle 8,45 alle 20,15 continuato, dalle 12,30 alle 15,15 a battenti chiusi, con obbligo di ricetta medica urgente e diritto addizionale di L. 3000) e Comunale, c.so Risorgimento, 90 tel 0321 47 42 94 (apertura con orario notturno dalle 8,45 alle 8,45 del giorno seguente, dalle 21,30 alle 8,45 a battenti chiusi, con obbligo di ricetta medica urgente e diritto addiz. di L. 7500). Per tutta la provincia, la reperibilità notturna sarà su chiamata, dietro presentazione di ricette mediche urgenti.
Biandrate: Bagliani, via Valsesia, 6 tel. 0321 93.068.
Borgomanero: Pezzana, c.so Roma, 50 tel. 0322 81 553-841842
Galliate: Mantelino, p. Martiri della Libertà, 1 tel. 0321 86 11 97
Varallo Pombia: Fanchini, via Cazzoa, 1 tel. [illegible]
[illegible]: Tintella, piazza Carabelli, 11, 71 tel. 032268 02.56
Maggiora: Sartore, via Vittorio Emanuele II, 96 tel 0322 87.119
Lumellogno: [illegible], via [illegible], 5 Tel. 0321 46 95 09
Verbania (Pallanza): Nava, vl Azari, 1 tel. 0323 56 63 42.
Cannero Riviera: Moro, via Marconi, 47 tel. 0323 78 80 56
Belgirate: Urbano (ex Capone) via Mazzini, 63 tel 0322 76445.
Orta San Giulio: Bergamasco, p. Motta, 12 tel 0322 90.117
Quarna Sopra: Mario, p. Zolarella, 5 tel. 0323 85 60 96
Domodossola: Comunale, p. Rosselli, 8 tel. 0324 24 02.41
Vogogna: Secchi, via Nazionale, 43 tel. 0324 87 053
Malesco: Bovio, via Tre Acque, 6 tel. 0324 92.310.

ANNIVERSARI

Pierluigi Frattini

Il ricordo e l'amore per te è sempre più intenso. Sei sempre con noi, con il tuo sostegno invisibile e delicato. Grazie, ci manchi tanto. Anna, Carmela e i tuoi adorati nipotini.
— San Maurizio d'Opaglio, 31 luglio 2000.

con furgoni cantinati
o cassonati.
Tel. [illegible]

UN PRESTITO? 10.000.000 rata 206.000, 50.000.000 rata 367.350 Altre soluzioni in giornata. Bollettini postali. PROMETEO FINANZIAMENTI DAL 1985 0321 [illegible]

CASA INDIPENDENTE:
4 locali + ampio porticato - doppi [illegible] - giardino e orto a 1500 metri dal golf della Borromea.
Tel. [illegible]

Società operante nel settore trasporti seleziona
IMPIEGATA
ufficio commerciale con mansioni esterne zona V.C.O.
Si garantisce assunzione a tempo ind. e rimborso spese.
Inviare curriculum fax 0323[illegible]

RTL TORINO
LA RADIO CHE TI ASCOLTA
Tutto quello che può di tuo interesse trovi su RTL TORINO!
Tel. 011 6524511
Fax 011 [illegible]

ECONOMICI
TUTTOFARE part libera/o da impegni di lavoro ricerca Idrocentro S.p.a.. Telefonare allo 0321 697040

Per la pubblicità su LA STAMPA publikompass

Per la pubblicità su:
[illegible]
publikompass
PUBLITIME Agenzia Publikompass spa
28100 NOVARA - Corso Cavour, 13
Tel. 0321 33 341 - Telefax 0321 623.035

POLITECNICO DI TORINO — SEDE DI ALESSANDRIA

Nuovo Ordinamento (3+2)
In applicazione della Riforma Universitaria

Corsi di Laurea (3 anni 180 crediti)
Ingegneria Elettrica ed Elettronica Industriale
Ingegneria Meccanica
Ingegneria delle Materie Plastiche

Corsi di Laurea a distanza in
Ingegneria Informatica

Formazione post laurea (1 anno 60 crediti)
Master in Ingegneria del Gioiello

✔ Elevata qualificazione ed eccezionali sbocchi occupazionali
✔ Azioni istituzionali di tutoring per il sostegno individuale e formazione linguistica certificata
✔ Elevata percentuale di successo negli studi
✔ Cooperazione per stages con oltre 100 imprese

Preiscrizioni in sede
24 Luglio - 1° Settembre

Sede di Alessandria - viale T. Michel, 5 - Alessandria
Tel. 0131 229300 - Fax 0131 229399
E-mail segreteria studenti al@polito.it

PER TUTTA LA DISTRIBUZIONE REGIONALE DEI CORSI DEL POLITECNICO DI TORINO.

Dall'Api l'attacco: corsi da verificare e le agenzie d'interinale non soddisfano

«Cercate lavoro? Specializzatevi»

La caccia a elettricisti e maghi del computer

Maria Paola Arbeia

NOVARA

«Cercansi elettricisti per manutenzione ■ assistenza impianti. Ditta ■■■ operai ambosessi e maggiorenni per zona Oleggio Castello, Varallo Pombia, Novara, Caltignaga, Castelletto Ticino. Società di produzione cerca responsabile per controllo gestione contabilità industriale ■ magazzino fiscale». E' ap■■ ■ caccia anche a giovani disegnatori meccanici, autisti, consulenti del lavoro, manutentori impianti elettronici, elettricisti disposti a turnazione, elettromeccanici, operai specializ■■ lab: richieste serietà e competenza), impiegato per gestione contabilità, tecnici hardware/software, sistemisti junior.

Il lavoro che c'è, il lavoro che manca. Domanda e offerta quanto s'incrociano? La forma■■■ professionale funziona? I pretendenti al posto danno disponibilità anche a turni e trasferte? Sui quesiti si arrovellano i funzionari e i presidenti delle associazioni d'imprenditori, Api e Ain, ■■■ ■■■■ degli artigiani. Lo confermano le osservazioni e i commenti sulle ultime analisi congiunturali al 30 giugno. Riflessioni su tali punti sono emerse anche da

Giovani al lavoro e il presidente dell'Api, Sandro Porzio, che commentando l'ultima indagine congiunturale è stato critico sulla qualità e i risultati di alcuni corsi di formazione

sindacalisti e politici l'altra sera ■ Suno, nella Festa della Quercia, durante il dibattito «Lavorare stanca, ■■■ lavorare stanca ■ più». Le ricerche di personale, sui giornali, si susseguono: quelle riportate all'inizio sono alcune uscite più volte nel Novarese e nel mese di luglio. Le considerazioni del direttore dell'Api, Maurizio Della Santa, sulla mancanza di manodopera specializzata e lavoro interinale: «E' un doppio dispiacere sia per gli imprenditori sia per le agenzie dell'interinale. Non si incontrano le esigenze. Le agenzie non riescono, per ora ■ non in minima parte, a soddisfare ■ richieste di chi vuole assumere. L'ostacolo è proprio la mancanza di specializzazioni». Seppur in termini più contenuti non è facile nemmeno reperire personale direttivo qualificato: «Che diventa prezioso ■■ non indispensabile nel momento in cui si avviano o aumentano i contatti ■ i confronti con mercati esteri». Sul problema ■■■ formazione ha rincarato la dose il presidente dell'Api, Sandro Porzio: «Formazione? A volte è solo di facciata. Corsi promossi per pagare ■■■ gnanti e ottenere fondi. I risulta■ chi ■ controlla? Dove finisco■■ questi ragazzi ■ ■■■ che contratti? Chi eroga i soldi dovrebbe verificare esiti e riscontri. L'Api intanto ha fatto in proprio e con risultati più che confortanti». Controlli li ■■■ anche il consigliere regionale di An Gianni Mancuso. Non fosse che per evitare casi come quello che segnala in un'interrogazione: un novarese ha seguito allo Ial la parte teorica del corso per manutentore civile. Lo stage: raccolta di carta e cartone. Esperienza degnissima, osserva Mancuso, ma non proprio attinente ad aspettative e finalità.

Furti ■ Gozzano e ■ Bolzano Novarese

Razzia di ladri-zingari nelle villette del Cusio

Ingenti bottini in denaro, oro e gioielli «Zittita» con l'acqua la sirena d'allarme

GOZZANO

Zingari scatenati fra Gozzano e Briga Novarese, dove hanno messo ■ segno parecchi furti.

E' arrivata puntuale, ■■■ ■■■■ delle ferie e delle abitazioni che vengono spesso lasciate vuote, l'ondata di furti in appartamento.

■ Gozzano gli zingari hanno visitato ■■■ ■■■ ■ via per Auzate, dove hanno divelto la porta d'ingresso e, per ■■■ farsi sentire ■■■ vicini, hanno gettato la sirena dell'allarme in una bacinella d'acqua. Poi h■■■ messo a soqquadro l'abitazione alla ricerca di oro e contanti.

Tecnica ■■■■ violenta a ■■■ga Novarese, dove sono state visitate tre abitazioni: qui i ladri sono entrati forzando le serrature ed hanno portato via del denaro. In un caso c'erano anche i proprietari ■■■ stavano dormendo e ■■■■ stati svegliati dall'arrivo degli sconosciuti: questi se la sono poi data a gambe.

Due appartamenti ripuliti anche in ■■ condominio ■■ via Don Bosco, a Borgomanero, ed anche in questo caso il colpo sembra essere stato attuato dai nomadi. Anche qui i malviventi si sono impadroniti ■■ contenti e gioielli di famiglia.

Carabinieri in azione

Sui furti stanno lavorando i carabinieri di Gozzano e Borgomanero, che chiedono in primo luogo la collaborazione dei cittadini mettendo in atto le precauzioni del ■■■■: chiudere bene le abitazioni e segnalare alle ■■■■ dell'ordine facce ■ movimenti sospetti per consentire ai militi un intervento tempestivo.

Proseguono nel frattempo le indagini per individuare gli autori della rapina effettuata venerdì pomeriggio all'agenzia di Boca della Banca Popolare di Novara, ■■ colpo che ha fruttato ai banditi novanta milioni.

(m. g.)

Inviato in Regione il progetto di rilancio

Galliate, 800 milioni per negozi e strade

GALLIATE

Un finanziamento di 800 milioni per il rilancio del paese. Il Comune bussa alle casse della Regione per riqualificare il commercio e le vie del centro storico. L'Ascom locale ha siglato un protocollo d'intesa con il sindaco Arturo Boccara: Galliate chiede a palazzo Lascaris una som■■■ che ■■■ destinata ■ strade e negozi. La ■■■■ interessata al progetto comprende via Gramsci, viale Quagliotti e altre vie del quadrilatero attorno al castello sforzesco. Boccara: «Approfittiamo di questa opportunità per sanare la situazione di viali, marciapiedi e asfalto, il volto nuovo del centro è la base per un rinnovato impulso economico».

Il nuovo patto sigla un periodo di pace tra forza politica e esponenti dell'economia locale, dopo anni di incomprensioni e proteste. Una parte del finanziamento (ora all'esame della Regione) è destinata al commerciante, alla ristrutturazione esterna, vetrine e muri: ritocchi in alcuni casi davvero indispensabili, ■■■ rimandati a fronte di esigue entrate. Eros Verdura, delegato dell'Ascom galliatese:

Il sindaco Arturo Boccara collabora con i commercianti al rilancio del paese

«In questo protocollo d'intesa si esprime la volontà di essere coinvolti in importanti questioni che riguardano ■ paese. Il commercio locale è in crisi. Direi che la riqualificazione è un primo pa■■■ con la sistemazione definitiva del parcheggio sotterraneo, che ha sconvolto per troppi anni l'aspetto del paese. In passato Galliate era un paese meta di lombardi».

L'ultima gara di appalto per i lavori nel sotterraneo è fissata per la prossima settimana. Altro cavallo di battaglia dei commercianti è la riapertura - ■■ entrata a Galliate - di via Ticino, la strada che collega al Milanese tramite Turbigo. Verdura: «Il sistema di circolazione attivato con la tangenziale è stato un altro deterrente per il traffico lombardo». (c. m.)

Un'interrogazione e risposte in Consiglio

«Procedete nei controlli su scarichi della Poscio»

ARONA

«La ditta Poscio ci ha assicurato che vengono puntualmente effettuati gli opportuni controlli contro l'inquinamento e che ogni situazione di possibile pericolo ambientale è sotto controllo». Lo ha detto il sindaco Mario Velati rispondendo ad una interpellanza di Andrea Petrone, dei democratici di sinistra, che chiedeva «quali controlli fossero ■■■ effettuati in questi ultimi mesi».

Il documento sulla Poscio è arrivato dopo che il Consiglio comunale aveva approvato una mozione che chiedeva ■ monitorare l'azienda ex Bitumi (ora Poscio) posta ■■ ■■ Vittorio Veneto e contestata da un Comitato di quartiere che, in passato, aveva pure inviato un esposto in Procura.

Ha precisato l'assessore all'Ambiente Giovanni Sacchi: «Il nostro Ufficio tecnico ha inviato, fin dal gennaio scorso, una nota all'Azienda sanitaria locale e all'Arpa, Agenzia regionale per la protezione dell'Ambiente che è competente per questo tipo di servizi e analisi, chiedendo di monitorare l'attività. Ma a tutt'oggi non ci è stata fornita alcuna risposta». Sindaco e assessore hanno anche incontrato i responsabili della ditta i quali hanno assicurato che «la situazione è costantemente monitorata». Le rassicurazioni non mancano, quindi, anche se rimane l'attesa per le verifiche dell'Arpa.

«Abbiamo anche espresso l'opportunità che l'azienda si possa trasferire fuori dei confini della città - ha aggiunto Sacchi - ma lo Poscio, contattati i Comuni limitrofi, ■■■ ha trovato alcuna area disponibile per tale insediamento». L'ipotesi è perciò ■■■ accantonata, nessun trasloco.

Il diessino Petrone, ascoltata la risposta del sindaco non si è dichiarato soddisfatto delle rassicurazioni e ha lamentato come «in sei mesi non sia stato fatto alcun controllo ufficiale». Che secondo il consigliere sarebbe ■ fatto necessario e definitivo sulla situ■■■■ne.

Il capogruppo ds, visto che la Poscio non sembra per nulla intenzionata a levare le tende, chiede a questo punto al Comune di impegnare la ■■■■ almeno ad installare dei pannelli i cui costi dovrebbero aggirarsi sui 15 milioni. (a. bot.)

Alleanza con il Centro Sperimentazione e una stagione unica

Il teatro riparte dal Rosmini

Sala acquisita dal Comune di Borgo

BORGOMANERO

Il Comune ha acquisito il Teatro Rosmini e da settembre si terrà un'unica stagione teatrale ■ collaborazione fra amministrazione e Centro di Sperimentazione Teatrale (Cst). Si dà l'addio alla doppia rassegna che ha caratterizzato gli ultimi tre anni con le polemiche scoppiate fra Guido Tonetti, direttore del Cts, e l'amministrazione comunale e che ■■■ culminato, quattro anni fa, con il direttore del Cts incatenato ad un palco nel cortile interno di Villa Marazza. Quest'ultima ha deciso di affittare dalle suore rosminiane il teatro di via Fornari e di affidare a Tonetti e ■ suo gruppo la stagione ■ cabaret. Quella di prosa verrà invece gestita dal «Contato del Canavese», che da alcuni anni si occupa della stagione comunale che fino all'anno scorso si svolgeva al Nuovo. «Abbiamo deciso di affittare il teatro Rosmini sia per ospitarvi ■ stagione del Comune - dice l'assessore alla Cultura Gianni Barcellini - sia perché in città c'è bisogno di uno spazio dove allestire spettacoli. Il Rosmini faceva al ■■■■■. Quest'anno la stagione

L'attore Guido Tonetti ■ Il Centro Sperimentazione Teatrale ed è stato protagonista di vivaci polemiche L'assessore alla Cultura Gianni Barcellini illustra le modalità della stagione e come saranno utilizzati anche altri ■■■ come la palestra an■■■ alla sala del Rosmini

verrà «cogestita» da Tonetti e ■■■ Contato del Canavese: «Mi occuperò dal cabaret - dice Tonetti - e sono molto contento della scelta del Comune. Oggi i costi dei teatri sono molto elevati ed è indispensabile l'apporto dell'ente pubblico, che ha maggiore facilità nel reperire i fi■■■ziamenti pe■ organizzare ■■■ buon cartellone».

In futuro chi si occuperà della gestione del teatro? «Il gestore ufficiale ■■■ ■ Comune - risponde l'assessore - che■ avviamente darà poi l'incarico operativo ■ qualcuno; terremo■ ■■■■■■■■■■■■ ■■■ lavoro effettuato da Tonetti in questi ■■■■. Sicuramente il Rosmini ospiterà sabato sedici settembre il «Freddy Mercury story», a chiusura delle manifestazioni previste nell'ambito della Sagra dell'Uva: lo spettacolo sarebbe dovuto andare in scena lo ■■■■ so otto luglio nel parco di Villa Marazza, ma un guasto tecnico ha costretto al rinvio

Il Comune ha nel frattempo affittato dalle ■■■■ rosminiane anche la palestra annessa al teatro: «La utilizzeremo per le scuole; avevamo bisogno anche di uno spazio di questo g■■■■ e - precisa Barcellini - dobbiamo ringraziare le rosminiane che hanno acconsentito a metterlo a disposizione per la collettività». (m. g.)

Info Seat: ■■■■■ www.seat-italia.com

Nuova Seat Leon.
16V benzina da 23.900.000 ■ Turbodiesel da 26.900.000.

Prezzo chiavi in mano, IPT esclusa. Offerta valida fino ■ 31 agosto per ■ auto disponibili presso i Concessionari Seat.

Nuova ■■■■ Leon.
■■■■■■ forte.

SEAT

Vieni a provarla da:

■■■■ ■■■■■■■■■■

ETICA srl

CAMERI-NOVARA ■ VIA NOVARA 145 ■ TEL. 0321 517511-12

Certe cose capitano solo d'estate.

Fiat Summer 2000

DIESEL AL PREZZO DEL BENZINA
per Bravo e Brava con climatizzatore

TUTTA LA GAMMA DIESEL JTD COMMON RAIL IN PRONTA CONSEGNA

Offerte valide fino al 31 agosto sulle auto disponibili in rete non cumulabili tra loro e con altre iniziative in corso.

INFORMATEVI PRESSO LA CONCESSIONARIA FIAT DI VERBANIA E PROVINCIA

L'assessore regionale Racchelli risponde al sindaco sul futuro del complesso

Arte e cultura a Villa San Remigio

«Può diventare un centro internazionale»

Sergio Ranchi

Un centro [redacted] alta valenza artistico-culturale e turistica di prestigio internazionale: è questa la prospettiva che l'assessore al Turismo Ettore Racchelli mette in campo per conto della Regio[redacted] Piemonte delineando il futuro di Villa San Remigio.

E' la prima risposta [redacted] giunge alla sollecitazione che il sindaco Aldo Reschigna aveva inoltrato nei giorni scorsi, per individuare un preciso ruolo dell'immobile e del parco situati sulla Castagnola.

A riportare [redacted] problema di [redacted] attualità è il prossimo trasferimento al Tecnoparco degli uffici provinciali che [redacted] villa ha finora ospitato. Reschigna ha scritto al presidente della Regio[redacted] Enzo Ghigo, allo stesso Racchelli e [redacted] suo collega con delega al patrimonio Angelo Burzi, [redacted] presidente della Provincia, Ivan Guarducci, per proporre loro un incontro.

«Occorre costituire [redacted] gruppo di lavoro - precisa il primo cittadino -, che si confronti sulla possibilità di far nascere un progetto condiviso sul futuro di San Remigio». Reschigna ribadisce la contrarietà del Comune ad ogni ipotesi [redacted] vendita da parte della Regione, proprietaria del complesso, e sottolinea l'importanza che una destinazio[redacted] adeguata sotto [redacted] profilo culturale, paesaggistico e turistico può rivestire per il futuro della città. La risposta di Racchelli [redacted] proprio in questa direzione: egli non si limita infatti ad assicurare un confronto per il prossimo mese di settembre, ma delinea già gli intenti della Regione.

«Sia la villa che il parco - spiega l'assessore di Forza Italia - si prestano ad un utilizzo in chiave artistico-culturale ad alto livello. Mostre permanenti di scultura, spazi per esposizioni in apposite strutture, luogo d'incontro e di attività di artisti e altre iniziative sono a nostro avviso le prospettive di valoriz[redacted] più opportune che si aprono per Villa San Remigio. La progettazione, il finanziamento e la realizzazione degli spazi necessari, nonchè di un sistema di viabilità e parcheggi consono al luogo e non penalizzante per il paesaggio saranno nostro compito, per affidare poi il tutto ad un ente di gestione operante nel settore».

Nel ricordare che la Regione ha già interlocutori interessati a tale attività, Racchelli rammenta che un progetto analogo era stato proposto a Stresa per Villa Palazzola. «Il Comune però - aggiunge - non ha dato alcuna risposta. Non vi dovrebbero essere difficoltà invece per il complesso di Verbania, che è già di proprietà della Regione e per il quale sembra che gli intenti siano concordi».

Il disegno delineato di dare vita ad una sorta di «casa dell'arte e della cultura» si rifà ad analoghi esempi già esistenti anche in altre località lacustri e viene considerato in sintonia con le linee di sviluppo della città.

La prestigiosa dimora patrizia sul colle della Castagnola che finora ha ospitato gli uffici della Provincia, con il loro trasferimento potrà assumere, assieme al suo monumentale parco, un ruolo decisivo per lo sviluppo della città e dell'intero territorio del Verbano Cusio Ossola

Da anni si chiedono interventi all'Anas per garantire la sicurezza

Salvo dopo volo giù dal ponte

Autista di Baceno precipita col camion

BACENO

Si [redacted] sfiorata la tragedia ieri mattina a Baceno dove un grosso automezzo è caduto dal ponte di Silogno. Per fortuna l'autista [redacted] uscito quasi illeso. L'incidente ha rinfocolato le polèmiche sulla sicurezza sul ponte, per il quale da anni gli amministratori di Baceno chiedono interventi per la [redacted] in sicurezza.

Erano le 7,30 quando I.B., 61 anni, [redacted] Verampio (Baceno), alla guida della sua Volkswagen [redacted] 36 quintali, [redacted] salendo [redacted] Premia dove avrebbe dovuto scaricare materiale edile che serve per i lavori di realizzazione dell'impianto termale. Il mezzo era ormai alla fine dello stretto ponte [redacted] Silogno quando, per accostare [redacted] lla destra e permettere il passaggio di un altro veicolo, ha urtato la barriera. Il mezzo ha scardinato 7-8 metri di barriera, piombando poi dal ponte. Un volo di oltre [redacted] metri nel sottostante prato che [redacted] si trova proprio sopra gli orridi. Immediatamente sono scattati i [redacted] i: in diversi hanno pen[redacted] a gravi conseguenze per il conducente [redacted] camion; [redacted] per fortuna, l'uomo è uscito quasi incolume.

Le disgrazia ha nuovamente rinfocolato le polemiche sulla pericolosità del ponte di Silogno. Da anni ormai gli amministratori bacenesi chiedono all'Anas interventi per migliorare il transito. Proprio dieci anni fa in un analogo incidente perse la vita Danilo Alberti, un giovane agricoltore di 23 anni, precipitato con il [redacted] ttore durante l'attraversamento del ponte.

«Ho già messo al corrente la prefettura - dice il sindaco di B[redacted] Stefano Costa -. A giorni potrebbe entrare in funzione [redacted] semaforo per regolare [redacted] transito sul ponte. [redacted] aspet[redacted] [redacted] tempo il progetto dell'Anas, per il quale c'è già il consenso dei Beni Ambientali. Solo questi lavori daranno più sicurezza [redacted] questo ponte, progetto che prevede anche il rifacimento delle barriere e la creazione di due passerelle laterali per pedoni [redacted] ciclisti». Sempre domenica, un altro automezzo [redacted] uscito di strada in Ossola. Un fuoristrada con quattro persone [redacted] bordo si [redacted] capovolto in un tornante lungo la strada sterrata all'Alpe [redacted] dromia: nell'incidente [redacted] rimasta ferita una donna di Domodossola, W.C., 50 anni, che ha riportato la frattura di un braccio. [re. ba.]

Le operazioni di recupero del camion precipitato dal ponte Silogno a Baceno

I ladri agiscono di notte

Ondata di furti in ville e alloggi del centro di Intra

VERBANIA. Ondata di furti in villette e appartamenti nel centro di Intra. Ignoti si sono introdotti di notte in almeno quattro abitazioni ed hanno fatto man bassa di denaro contante e oggetti preziosi. Secondo alcune testimonianze dei derubati , ora al vaglio degli investigatori, i ladri avrebbero narcotizzato nel sonno i padroni di casa per poter agire indisturbati. Tecni[redacted] che ricorda quella adottata mesi [redacted] soprattutto in Ossola dai cosiddetti «ladri [redacted] bomboletta spray» che avevano trafugato auto di lusso e gioielli dalle abitazioni di commercianti e imprenditori.

Sul blitz dei ladri a Verbania indagano carabinieri e polizia mentre anche [redacted] Cusio è [redacted] l'allarme microcriminalità. La recrudescenza delle incursioni di «topi d'appartamento» si ripresenta puntualmente ad ogni stagione estiva quando case e palazzi rimangono semideserti a seguito della partenza di proprietari e inquilini verso luoghi di vacanza. [a. r.]

Ieri la litoranea del lago

Oggi in Vigezzo il giovane podista che gira l'Italia

VERBANIA. Gianluca Ratta, calabrese di origine [redacted] [redacted] a Torino, 28 anni, sta compiendo il giro d'Italia a piedi, una impresa che lo ha portato ieri sulla litoranea del Lago Maggiore.

Partito l'1 gennaio [redacted] Genova, ha percorso finora spingendo l'inseparabile carrello in cui porta tutto l'occorrente per percorre[redacted] ben [redacted] chilometri, facendo l'intero periplo della penisola [redacted] attraversando poi l'Italia settentrionale. [redacted] arriva in Valle Vigezzo; tornerà a Genova, per poi imbarcarsi e girare Sardegna [redacted] Sicilia. Arrivo a Palermo, se possibile il prossimo 1 gennaio. «E' stata una scelta di vita - dice commentando la sua impresa -. [redacted] girato le spalle al lavoro per seguire l'istinto che mi diceva di viaggiare. Preferisco camminare da solo per confrontarmi meglio con le mie emozioni, che annoto ogni giorno in un diario assieme ad episodi e incontri che si [redacted] guono lungo il percorso. [s. r.]

VERBANIA

E' grave dopo un incidente

E' in gravi condizioni nel reparto rianimazione all'ospedale Maggiore di Novara, Massimo Ceretti, 23 anni, verbanese, rimasto ferito nell'incidente stradale avvenuto domenica in viale Azari. Il giovane era in bicicletta ed è stato travolto da una Lancia Y10 il cui conducente è rimasto illeso. Cause [redacted] dinamica del sinistro sono al vaglio della polizia stradale. [a. r.]

MALESCO

Alta quota, uno studio

Parco Nazionale Val Grande, Comune e Pro loco organizzano una [redacted] dedicata al territorio dell'area protetta. Stasera alle 21 in piazza, verrà illustrata una [redacted] affidata all'Istituto Idrobiologico di Pallanza, alle Università di Varese e di Torino per analizzare gli ambienti umidi di alta quota. [a. r.]

OMEGNA

Condannato per furto

Processato ieri per direttissima [redacted] Verbania, Alex Groppetti, 19 anni, è stato condannato [redacted] [redacted] mesi di reclusione, con sospensione condizionale della pena subordinata al risarcimento del danno. Il giovane aveva «sradicato» dal bancone il registratore di [redacted] di un noto locale pubblico omegnese. Agenti del commissariato di polizia l'avevano sorpreso nelle vicinanze mentre cercava di aprire il registratore rubato: conteneva solo chiavi e tessere magnetiche. [a. r.]

VERBANIA

Falsi volontari e Croce Verde

Alcune persone [redacted] presentano nelle case di cittadini spacciandosi come volontari incaricati [redacted] raccogliere fondi per [redacted] locale Croce Verde. I responsabili dell'associazione sottolineano che nessuno è stato autorizzato [redacted] simile iniziativa. [s. r.]

[redacted]

Show in piazza

Piazza Fratelli Bandiera a Intra ospita da stasera alle 21,15, e fino al [redacted] agosto, l'American Motor Show 2000. Lo spettacolo comprende esibizioni di piloti acrobatici impegnati in emozionanti performances. [s. r.]

[redacted]

Espone Ugo [redacted]

Prosegue [redacted] [redacted] a Staffa la mostra personale del pittore Ugo P[redacted] valente paesaggista [redacted] Villadossola che da anni dedi[redacted] molte opere al Monte Rosa [redacted] agli ambienti valligiani. Orari di visita: tutti i giorni dalle 15,30 alle 19,30 e dalle 20,30 alle 23. [p. bem.]

Chiedi ai rivenditori Wind la tua Estate Light Card. E chiama dal telefonino con il piano Sempre Light: 4 lire al secondo, [redacted] scatto alla risposta, iva inclusa, tutta l'estate, tutto il giorno, tutti i giorni.

Con Wind, il mondo non è più quello di una volta.

WIND TuttoWind

LA PROMOZIONE ESTIVA LA TROVI DA:
ELETTRA
Via IV Novembre, 102/A - Omegna (VB) - Tel. 0323/62977

omnitel
Fino al 15 agosto se acquisti un cellulare Facile Omnitel la carta ricaricabile è GRATIS

Panasonic
[redacted] solo [redacted] lire*
+ Carta Omnitel Ricaricabile
Peso: 135 gr. con batteria slim
Batteria: [redacted]
Caratteristiche: [redacted] dual band chiamata a vibrazione datario, orologio e sveglia

Panasonic
GD90 dual band solo 449.000 lire*
+ Carta Omnitel Ricaricabile
Peso: 88 gr.
Batteria: al litio da 650mAh
Caratteristiche: GSM dual band chiamata a vibrazione 100 memorie [redacted] soft-modern integrato

Philips
Savvy Vogue dual band solo 199.000 lire*
+ Carta Omnitel Ricaricabile
Peso: 148 gr. con batteria NiMH 700 mAh
Caratteristiche: GSM dual band batteria a vibrazione icone emozionali 2 giochi e biorimo

La Promozione Estiva [redacted] trovi da:

ELETTRA
Via IV Novembre, 102/A - Omegna (VB)
Tel. 0323.62977

RISTORANTE
"La Favola"
Via Marchese Magliano,
ANDORA SV
0182 681027 0182 683946

Liguria
LA
estate
MARTEDÌ 1 AGOSTO

RISTORANTE
"La Favola"
AMPI SALONI PER CERIMONIE
PISCINA - PARCO GIOCHI BIMBI
0182 681027 0182

Il concerto, ingresso gratuito, chiude il tour ligure della cantante

Irene Grandi infiamma Pietra

Stasera la grinta della rocker fiorentina

Augusto Rembado

PIETRA L.

Firenze fine Anni '80, suona dappertutto, nei bar, nelle cantine, nelle piazze. Voglia di fare musica e crescere. Irene Grandi inizia così. La gente ha capito e «assimilato» la sua grinta e capacità di cantare e fare musica. Questa è un altro concerto in Liguria. A Pietra Ligure, nella piazza centrale, ad ingresso libero. Si prevede una presenza record di pubblico.

«Verde Rosso e Blu» è il titolo dell'ultimo album di Irene Grandi uscito a fine '99. Segna l'inizio della sua collaborazione con Vasco Rossi. «Questo disco mi fa sentire più libera, più grande, più d... Avevo bisogno di esprimere un cambiamento di sprigionare nuova energia», dice Irene.

Questa sera, alle 21,30, l'attesa show in piazza XX Settembre a Pietra con il palco che sarà allestito in «faccia» alla basilica di San Nicolò. Uno scenario suggestivo già felicemente collaudato negli ultimi anni da Elio e le Storie Tese, Vittorio De Scalzi e la Storia dei New Trolls ed altri big dello spettacolo. Irene Grandi promette il meglio di se stessa con un show senza risparmiare energie.

Irene Grandi protagonista questa a Pietra Ligure

Ad aprire la rassegna pietrese era stata ad inizio luglio Alice con un originale concerto, con brani «classici» e impegnati del suo repertorio, all'interno della basilica stessa di Pietra. Terzo appuntamento il 9 agosto con Francesco Baccini. Quarta data, nome a sorpresa, il 17 agosto nell'area esterna palazzetto dello sport di viale Repubblica.

Vista la cronica carenza di posti auto in centro a Pietra Ligure e nelle zone limitrofe l'organizzazione (agenzia Eccoci e Comune di Pietra Ligure), invitano il pubblico a recarsi a piedi nella dello spettacolo. Piazza XX Settembre è facilmente raggiungibile da ponente da via XXV Aprile (Aurelia-stazione ferroviaria) e da levante (ponte del Maremola-Aurelia). I pedoni saranno favoriti dal fatto che quasi tutta quest'area, lungomare compreso, c'è l'isola pedonale dalle 21 ad oltre le 24. Per chi lascia l'auto a monte dell'Aurelia, fra il campo sportivo e le vie lungo il torrente Maremola (via Crispi e via Sauro), ci sono gli accessi alla zona a mare sottopassi. Piazza XX Settembre è a meno di 0 metri dalle fermate dei bus di linea e della stazione Fs.

Primi anche il bar della Stazione e i bagni Cadorna

«El Chico» & «El Doctor» guidano Festivalmare

ALASSIO

I bagni «Cadorna» di Alassio, il loro bagnino «Enzo Chico», guidano la classifica dei bagni marini a Festivalmare, grande referendum tra i lettori de La Stampa che sta ormai entrando vivo. Il fatto che siano a tagliandi, come «Maurizio El Doctor», dj del Tropicana e della Terrazza, lo staff del bar della Stazione di Alassio, la discoteca Le vele di Alassio e il drink & Music Daubaci Vado Ligure significa che il «gruppo di teste» marcia compatto per alla vittoria finale. Una vittoria, comunque, assolutamente non scontata. Non solo perché alle loro spalle c'è una agguerrita fila di pretendenti ma anche perchè, stando ai si dice, molti pretendenti stanno facendo pretattica non consegnando le schede, tenendole per da parte per consegnarle, assieme, alla fine del referendum in modo da dare vantaggi agli avversari.

Nelle categorie «coperte» dai protagonisti che hanno fatto gruppo ai primi posti si trovano «Cremma e cioccolato» di Alassio tra le gelaterie, e la «Tribù latina» tra i gruppi musicali. «Ma la gara è affascinante perché nonostante quello che sembra il distacco è così grande come si potrebbe supporre. I giochi sono ancora completamente aperti e l'arrivo dei turisti, con la loro partecipazione al gioco, può rivoluzionare qualsiasi pronostico», commentano all'agenzia Eccoci che cura l'ormai tradizionale appuntamento il referendum. **[s. p.]**

AGGIORNATA AL

BAGNI MARINI	VOTI
CADORNA (Alassio)	5892
LIDO (Noli)	
EUROPA (Andora)	1280

Mediterraneo (Diano Marina) **620**; Lido Sirene (Bergeggi) ; Atlantic (Laigueglia) **145**; Le **134**; Morgana (Andora) **110**; San Pietro (Albisola Superiore) **102**; Nettuno (Albisola) **101**; Ondina (Albissola Capo) ; Vittoria (Celle Ligure) **55**; Olimpia (Savona) **48**; Nelly (ssio) **40**.

BAGNINI	
ENZO EL CHICO (Cadorna-Alassio)	
PARISI LUCA (Europa-Andora)	1183
MARCOS (Lido-Noli)	826

Umberto Tinelli (Lido-Noli) **776**; Roberto (Atlantic-Laigueglia) **135**; Max **134**; Massimo (Nino) (Morgana-Andora) **110**; Gianni Ciaccia (S. Pietro-Albisola) **98**; Samuele T (Ondina-Albissola Capo) **80**; Oreste Mazzarotto (Bagni Vittoria) **55**; Mike (Nelly-Alassio) **40**; Antonio (Ospedaletti) **25**, Gigi (Hotel Capo Noli) **24**.

DJ	
MAURIZIO «EL DOCTOR» (Tropicana - La Terrazza)	
PAOLO ALLARA (Onda Ligure)	1575
	1178

Zorro (Barock Café) **620**; Giannice (Malibù) **375**; Andrea Poggio **204**; Fex (Loano) ; Franki Dj **70**; Master Dbs (Sporting Club Sanremo) **61**; Giuliano **49**; Walter Becca (La Casa di Luis) , Tomahawk (Cenale) .

GELATAI	
CREMMA E CIOCCOLATO (Alassio)	2147
SIMONA E PAOLA (Pappus-Noli)	2098
IRIE C'ISOLA ALLEGRA (Andora)	1293

Walter (il Dattero-Finale L.) **369**; Sunny Bar (Diano M.) Pinotto (Calizzano) **149**; Mario (Bar Sempione-Albenga) **136**; Iride (La Grotta-Albissola M.) **80**; Bruno (Gelateria del Porto-Savona) **56**, Caffè Doria (Andora) **39**; Maluzia (Sanremo) **25**.

BARISTI	
ALASSIO	5892
IGOR (Nelson-Spotorno)	959
O'ILARIO (Samarcanda)	622

Beppe e Roby (Barock Café) ; Tony (Moka Bar-Alassio) **550**; Carlo e Pietro (Rioffo-Pietra L.) **360**; Dany e Chiara (Bagni Lido-Noli) **262**; Piscopo (Bar dell'Agave-Cenesi) **249**; Irene (Bagni Lido-Noli) **200**; Tino (Bar Roma-Sanremo) ; Silvia (Happy Meal) **149**; Prince (Bar Campo-Calizzano) **148**; Irene (Atlantic-Laigueglia) **145**; Alex (Caffè Torino - Albenga) **139**; Aldo - Angelo - Mario (Bar Haiti-Loano) **136**; Nelo's (Stellanello) **95**; Paola (Bar Nelson-Spotorno) **86**; Mattia (Harley Caffè-Cenale) **73**; Si (Ondina-Albisola Capo) .

DISCOTECHE	
LE VELE (Alassio)	5892
(Noli)	1166
BELOW (Andora)	

Malibù (Pietra L.) **379**; Ju Bamboo (Savona) **153**; La Suerte ; I Pozzi (Loano) **141**; Covo Dinner ; Gaza (Sanremo) **86**; Sporting (Finale L.) **62**.

DRINK & MUSIC	
DAUBACI (Vado Ligure)	5892
(Andora)	1183
BIBLOS	936

Barock Café (San Bartolomeo) **620**; Tropicana **382**; Jaws Gasoline (Finale L.) **337**; Caffè Gavioli (Loano) **136**; Big Pub (Sanremo) **134**; Harley Caffè (Cenale) **73**; Mua (Andora) **71**; Casa di (Salketo-CN) **46**; Café Doria (Andora) **39**.

GRUPPI MUSICALI	
TRIBU' LATINA	2818
LUCIO FOSSATI BAND	1171
IRISHELOS	593

Michele Mistero **430**; I Capovolti 155; Sixties Boys **141**; Skin Trade (Sanremo) **134**; Qirsh **113**; Tremendicanti **112**, Criminale **80**; Tony D'Abbiero (Cenale) **73**; Belle bambine **55**; Nicolini ; Molten Lizzies .

In passeggiata ingresso libero, per chi vuole c'è una tribuna Vip

Luca Carboni al Palco sul Mare per Rapallo nuova invasione

RAPALLO

Dopo i trentamila accorsi in passeggiata per Irene Grandi, venerdì scorso, il «Palco sul Mare» di Rapallo accoglie questa sera a bordo del pontone galleggiante Luca Carboni. Altro nome di assoluto spicco, destinato quantomeno a bissare il successo incassato dalla cantante fiorentina.

Con un posto fisso nel cuore di migliaia di fanciulle che non l'hanno mai abbandonato, neppure quando ha messo su famiglia, Luca Carboni è un artista che da una quindicina d'anni scrive e canta canzoni che parlano d'amore senza mai perdere di vista i problemi generazionali. A cominciare dalla prima che ha scritto, nel 1984, quella genialata di «Intanto Dustin Hoffman non ...inglia un film» che piombò fulmine nel panorama musicale di «quegli anni lì» regalando la prima, grande popolarità a questo musicista bolognese dall'aria timida e perbene che piace tanto alle donne.

Luca Carboni canta a Rapallo

Luca Carboni viene infatto considerato un malinconico simbolo», capace però di grandi guizzi da hit parade, come «Ci vuole un fisico bestiale», «Silvia lo sai», «Mare Mare» e tanti altri successi. E molto bene sta andando anche l'ultimo album, intitolato «Carovana», presentato in antoprima nei mesi scorsi in diversi teatri italiani.

Per assistere al concerto di Luca Carboni basta raggiungere entro le 22, rigorosamente appiedati, il lungomare di Rapallo chiuso al traffico automobilistico. L'ingresso è libero, chi volesse godersi la serata in primissima fila può accedere alla tribuna davanti al «Palco sul Mare». L'ingresso costa 20 mila lire e l'incasso verrà devoluto in beneficenza.

Altra postazione molto «gettonata» è quella dei vari dehors all'aperto dei bar del lungomare, con le sedie e i tavolini che vanno a ruba a cominciare dall'ora dell'aperitivo. Molto gardito, comunque, anche lo «stru... sotto le palme della passeggiata dove sono presenti anche fornitissime bancarelle di libri. Il grande palco acquatico è dotato di due maxischermi che assicurano a tutti un'ottima fruibilità del concerto. Presenta la serata Max Garbarino.

UNA SERATA MAGICA AL CASINO' DI SANREMO

La classe di Gigi Proietti, l'ovazione del Roof

Un Gigi Proietti versione cantante, più che attore, quello che l'altra sera ha entusiasmato al Roof Gardon del cas... Ha proposto, fra l'altro, un omaggio a Frank Sinatra; ha ricordato i tempi in cui, universitario, nel night; ha celebrato Vittorio Gassman recitando alcuni versi della Divina Commedia imitandone anche . Oltre un'ora e mezzo di spettacolo che il pubblico ha apprezzato fino in fondo. Nella foto di Gatti un momento della performance dell'attore. **[m. c.]**

NEW DISCOVERY. 8 CILINDRI, TURBO DIESEL 2.5, 130 CV, L. 58.950.000*. ABS, ETC, HDC, CLIMATIZZATORE, CERCHI IN LEGA E DOPPIO AIRBAG DI SERIE.

Autonova
Azienda certificata EN UNI N°474

Prestige cars

NOVARA
S.S. 32 Sempione
Km. (per Arona)
Tel. 0321.622211

Viale Baracca, 13
Tel.

BORGOMANERO
Via Novara, 318
Tel.

VERBANIA
Via Renco, 58
Tel. 0323.571350

www.autonova.it

SIAMO APERTI NEL MESE DI AGOSTO

IL NUOVO MONOVOLUME LAND ROVER

DISCOTECA
MARACAIBO
con CHURRASCARIA
INGRESSO LIBERO
CONSUMAZIONE OBBLIGATORIA
Locale all'Aperto
AMPIO PARCHEGGIO
CERVO - Via Storia, 43

MARACAIBO
con CHURRASCARIA
STASERA
LISCIO con
ORCHESTRA
Prenotazioni

La kermesse prosegue con le chitarre dal Messico e sonorità dalla Mongolia

Canti dal mondo nelle valli biellesi

Oggi a San Paolo Cervo le ninne-nanne scozzesi

SAN PAOLO CERVO

Le canzoni, le ballate e le ninnenanne scozzesi dei «Tannahill Weavers» aprono questa la diciassettesima «Val in Musi». Torna anche quest'anno il caratteristico appuntamento la rassegna sotto le stelle che anime le serate dei villeggianti nell'Alto Biellese.

collocazione dei una sede unica, quella del circolo ricreativo «Valet», all'Asmara, che per l'occasione è dotato di tendone al fine di garantire svolgimento del programma anche di brutto tempo.

Nel piccolo suggestivo centro affacciato sul torrente Cervo e caratterizzato dalle antiche dal pietra, la band suonerà alle 21,30 proponendo un repertorio che versa i secoli, fatto canzoni locali (scatenati reels e ghighe), ballate originali di ninne-nanne. Il quintetto ha spalle una lun e consumata carriera, punteggiata di successi, di concerti tutto mondo di una ricca discografia che dal '79 ad oggi ben 14 album. I «Tannahill» una delle formazioni più importanti nell'ambito del folk revival scozzese che ha superato il quarto di secolo rimanendo fedele ad uno stile rigoro preciso: la chitarra che cesella e tiene il ritmo, il violino e la cornamusa caratteristici delle sonorità nordiche, ed i flauti che accompagnano il tutto con ottimi impasti vocali.

Il quintetto scozzese dei Tannahill Weavers approda questa sera alle 21,30 a San Cervo ospite della diciassettesima edizione «Val La rassegna si svolge quest'anno al Circolo Valet dell'Asmara

Il secondo appuntamento è in programma venerdì con i canti il folklore del Messico. In pedana saliranno «Los Mariachis de Alixo», settetto «classico» che vede in line-up tre chitarre di varia forma, due violini e due trombe. Quasi tutti i musicisti che presentano sul palco con abito nero, la camicia bianca colletto rosso, pantaloni ornati da una fascia figure ricamate in argento e naturalmente largo sombrero con tanto di sciarpa multicolore, la «zarape», appoggiata sulla spalla, cantano ed accompagnano il solista, Daniel Palacios. Non mancheranno ovviamente i miti brani «La cucaracha», e «El Jarabe tapatio», divenuti l'inno che evoca, per tutti, la musica messicana.

Infine domenica sarà la volta dei «Borte» e delle sonorità tradizionali della Mongolia. Del gruppo fanno parte artisti tutti diplomati al conservatorio di Ulaan Bastar, eccellenti virtuosi dei singoli strumenti. I temi della loro musica sono ispirati all'Oriente: dominano i murhin khuur violini a tre corde) e l'incredibile voce dei cantanti.

Gli spettacoli s'iniziano alle 21,30 e sono gratuiti. Oltre ai tre concerti in programma da questa sera, domani si balla il liscio il gruppo «I continentali», giovedì c'è grande gara di tarocchi, mentre sabato grande party dal pomeriggio con la dei bambini e il concerto alle 21,30 della band «Blood Valley/ Arbeja». [p. g.]

Valtournenche

Si ride Il Mago Oronzo

Il palatenda allestito in località Plan de la Galea ospita oggi alle 21, nella località valdostana, spettacolo del Mago Oronzo, alias Raoul Cremona, magia e cabaret tutto da ridere.

Burattini in piazza

Burattini tradizionali per la rassegna che parte venerdì in piazze Ranzoni a Verbania. Dalle 21,15 spettacolo con «Pirù, proposto «I Burattini di Walter Brogginis», compagnia varesina. Il cartellone comprende 4 rappresentazioni fino agosto, sempre al venerdì sera.

Arquata Scrivia

Fisarmoniche a Rigoroso

Al circolo Fratellanza Rigoroso, una frazione di Arquata Scrivia, è in programma stasera raduno di fisarmonicisti: si esibiranno dalle 21,30 Atos Bassisi ed Emilio Cervetto e interverrà anche la Fisorchestra «Città di Genova». Dalle 19,30 funzionerà anche uno stand gastronomico.

Novi Ligure

«Storie dell'Africa nera»

L'unica tappa in Piemonte di «Storie dell'Africa nera», «griot» (cantastorie senegalese) Mar M'Baye, è stasera alle 21,30 nel teatro all'aperto della biblioteca di Novi Ligure, in via Marconi 6. Luca La Porta accompagna al basso elettrico 'Mbaye, che è interprete, danzatore e percussionista; la regia è di Pino Petruzzelli. Lo spettacolo è prodotto dal Centro Teatro Ipotesi di Genova.

Federica, la sirena del nuoto ipoteca un posto in finale

Roberto Eynard

C'E' a ragazza nella più folta spedizione azzurra inviata dal nuoto a un'Olimpiade che la sua medaglia l'ha già vinta; è Federica Biscia, ventenne di Villanova Mondovì, che a Sydney gareggerà nei 200 e 400 misti. «L'Olimpiade è sempre stata il mio grande sogno. Fin bambina mentre guardavo le gare in tv mi dicevo: "Un giorno devo esserci anch'io". E ora che mi sono qualificata non sto più nella pelle».

Anche perchè il visto sul passaporto per l'Australia era tutt'altro che sicuro...

«Venivo da un '99 amaro anche perché avevo accusato dei malanni fisici. Ottenere il tempo di qualificazione non era facile. Ma caparbia e orgogliosa come sono, mi messa in testa di farcela e ci sono riuscita».

La nuotatrice Federica Biscia

Nei 400 si presenta col record italiano mentre nei 200 a un passo. L'Olimpiade potrebbe essere la gara giusta...

«Anche perchè l'obiettivo è quello di entrare in finale. Non posso aspirare ad altro. E' certo che in Australia per disputare la gara a otto per le medaglie dovrò battere il mio 4'47"63. Nei 200 l'obiettivo è quello di scendere sotto il 2'16"78. Che sarebbe primato nazionale».

Però lei ai mondiali di Atene, dove ha stabilito il record italiano, si era classificata quinta. E se si migliora...

«Non scherziamo. Entrare in una finale olimpica è già il top».

Dicono che rende al massimo quando è arrabbiata...

«E' verissimo. Più incavolata più vado forte. L'ultimo esempio è stato agli Europei Helsinki. Avevo ricevuto alcune telefonate che mi erano piaciute prima della gara dei e guarda caso li ho fatto il tempo per Sydney».

Allora per il 16 e il 18 settembre, i giorni delle sue gare, organizzeremo dall'Italia un ponte telefonico...

«E' un'idea, ma è meglio di no. Anche perchè ho mezze misure ed è altrettanto vero che filo quando molto serena. mi sembra è meglio trovarsi in questo stato d'animo. Quando si è arrabbiati si rischia di uscire di testa. Ed è l'ultima cosa che vorrei a Sydney. Perchè non voglio rovinare il sogno che porto con me da bambina».

Da domani Portacomaro (nell'Astigiano) per nove sere teatro e gastronomia

Notti di luna e spettacoli nel paese del grignolino

PORTACOMARO

Nove giorni di musica e nel paese del grignolino. È quan la quinta edizione di «Dalla Terra alla Luna», fortu rassegna di eventi culturali, artistici e gastronomici, che si svolge nel ricetto medievale, sotto il caratteristico torrione del paese a pochi chilometri da Asti.

La manif s'in domani s proseguirà fino giovedì 10 agosto, con più appuntamenti ogni ora; quest'anno sarà inoltre dedicata a Eduardo De Filippo in occasione del nario della .

Ogni s a partire dalle 20, la Pro loco preparerà ricette tradizionali. E a mezzanotte, l'attrice Luisa Accornero presenterà «Le ricette dell'amo». Tutti gli appuntamenti hanno ingresso libero.

Questo il programma:

Domani: alle 21,30, «Kyle-Na-No» (folk celtico) «Piedi leggeri» proporranno un «Concerto danzante»; 22,40, Teatro di Linus: «Patate fritte».

Giovedì 3: alle 21,30, Gruppo artistico villanovese, diretto da Margherita Amerio, in «Sur prevost pié »; 23,15, Teatro di confine in «La Sacra Laude di Jacopone da Todi».

Venerdì 4: alle21,30, orchestra Mandolinistica Paniati in concerto: 22,45, «Patente illumi con i Gavasagrin; 23,20 replica della «Laude» di Jacopone da Todi.

5: alle 20 cena a cura della Pro loco; 21,30, «Estremi» con la Compagnia della Candela; 22,45, «La veglia» del Gruppo artistico villanovese.

La compagnia della Baudetta tra i protagonisti della rassegna «Dalla terra alla luna» a Portacomaro

Domenica 6: alle 21,30, «Due prediche e'n sei», Compagnia della baudetta; 23, Teatro confine: «Una panchina per due».

Lunedì 7: alle 21,30, Paolo Spiletti e Luigi Poggi in «L'uomo dal fiore in bocca» di Pirandello; 22, «Teatro Super8» della compagnia Il barrito degli angeli.

Martedì 8: alle 21,30, «Scarpette rosse» della Società preca dell'arte; Giulia Gerbi «Strega».

Mercoledì 9: alle 21,30, Silvia Belfiore e Anna Maria Schiano nello spettacolo «Musica e popolo». 22,40 replica de «La sacra Laude» e de «L'uomo dal fiore in bocca».

Giovedì 10: alle alle 20 grande cena e brindisi alle stelle. Alle 22,30 recital di Mario Migliaro, «Un ...Divino». [a. b.]

PER LA PRIMA VOLTA IN ESCLUSIVA NELLA VOSTRA CITTA'
AMERICAN
MOTOR SHOW

straordinario successo per la nuova performance del DRAG RACING Team edizione "2000"

1-4 AGOSTO
VERBANIA
P.zza F.lli Bandiera
(P.zza Mercato)
ore 21.15
INFO: 0338.2525599
EVENTI
automobilismo acrobatico
Dragster jet
truck performance
EXTERMINATOR
moto Jumping
sfida campioni
parcheggi acrobatici
car crash
5-8 AGOSTO
DOMODOSSOLA
STADIO
ore 21.15
INFO: 0338.4061230
www.americanmotorshow.it - e - mail: ago@grimet.it

Il cartellone (che comprende sei concerti) si aprirà sulle note del prestigioso «Trio di Torino»

Limone, un'estate «classica» con Bach e Mozart

Stasera nella chiesa del convento al via la XXVIII rassegna musicale

LIMONE

E' il prestigioso Trio di Torino a inaugurare stasera alle 21,15, nella chiesa del convento, la XXVIII Estate musicale, curata dal Comu la direzione artistica Giovanni Mosca. Sei i concerti in programma fino al 22 agosto. Il «Trio di Torino» che apre il cartellone è una realtà della musica classica nazionale: lo compongono Sergio Lamberto (violino), Dario Destefano (violoncello) e Giacomo Fuga (pianoforte), collaborano dal 1987. trio esibito in Italia e all'estero, vincendo anche numerosi premi fra cui, nel il «Viotti» Vercelli e ottenendo il secondo posto nel '93 alla «Chamber music competition» di Osaka. In Giappone è poi ritornato due anni dopo per una tournée durante quale ha suonato con i solisti dell'Ensemble di Tokyo. Il programma sarà dedicato in apertura a Beethoven, seguiranno pagine di Mendelsshon-Bartholdy e Smetana. Un noto violinista, Massimo Marin sarà protagonista venerdì, nella chiesa del Convento, del secondo concerto. Marin, che ha ottenuto nel '92, il riconoscimento «Una vita per l'arte», interpreterà con suo «Guadagnini» del 1747. in duo la pianista Cristina Ariagno, musiche di Bach, Mozart, Fauré, Saint-Saens e Debussy. Martedì 8 agosto sarà lasciato spazio ai concertisti che stati segnalati dai Conservatori Torino e di Cuneo e ai quali verrà assegnato il «Premio Limone». il pianista torinese Luca Ieracitano e il soprano Monica Tarone, allieva Ghedini di Cuneo di Silvana Moysio Bocchino. Proporranno di Vivaldi, Donizetti, Rossini, Grieg e Korsakov. Arie e romanze operistiche l'11 agosto il soprano Antonella Bertaggia, il tenore Shin Young Hoon e il pianista fossanese Paolo Fiamingo. Come nelle precedenti edizioni della rassegna, non manca l'incontro con la lirica che propor eterne note Mozart, Donizetti, Cilea, Verdi e Rossini. Sabato 19, il concerto si terrà nell'anfiteo delle scuole, per accogliere l'orchestra Bruni al completo. La formazione diretta dal maestro Mo proporrà musiche di Haendel e Mozart con il solista Alberto Brondello (fagotto). Finale il 22 del mese con un recital di pianoforte: Pietro Demaria interpreterà brani di Ravel e Chopin. L'ingresso è libero. [v. p.]

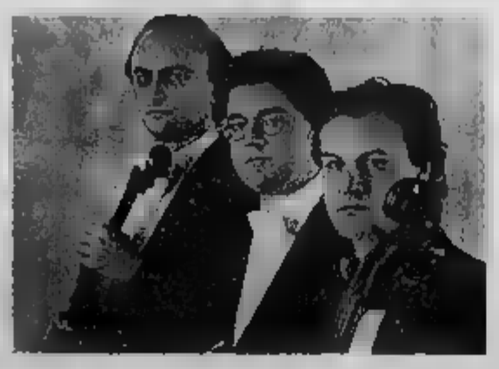

Il Trio di Torino è composto da Sergio Lamberto (violino) Dario Destefano (violoncello) e Giacomo Fuga (pianoforte) che collaborano dal 1987

EMOZIONI AL PIANOFORTE

Un secolo di colonne sonore

Il programma dell'Estate Novarese prosegue con brani jazz e le colonne sonore tratte dai più celebri film. «Cent'anni di emozioni» è il titolo del recital che verrà proposto stasera nel cortile del Conservatorio. Protagonista del concerto, che s'inizia alle 21,30, ingresso libero, è il pianista e compositore Rumberto Giammarughi, artista umbro che vanta un'esperienza ventennale in complessi jazz e come solista. Il percorso «Musica sotto le stelle» proseguirà giovedì, sempre alle 21,30 nel cortile del Broletto con il sestetto «Tangoisos» e lo spettacolo «Buenos Aires Siglo XX». [c. m.]

Ultimo spettacolo stasera per la rassegna che ha portato sui laghi grandi étoile

I veli di Salomè chiudono il Festival

Al Forum di Omegna danza Loredana Furno

Vincenzo Amato
OMEGNA

Con «Salomè» della Compagnia di Danza Teatro di Torino si chiude stasera alle 21 al Forum di Omegna il Festival dei laghi di danza. Una straordinaria edizione che ha riportato la manifestazione al suo ideale originario di festival itinerante tra i laghi d'Orta e Maggiore. Che si sia trattato della formula giusta lo dimostra il numero di spettatori presenti alle varie serate, oltre all'eccezionale cartellone che ha visto esibirsi artisti di fama internazionale: da Patrick King al Balletto spagnolo sino al balletto del Cremlino.

Adesso la serata di chiusura è uno spettacolo ispirato al dramma di Oscar Wilde. Un balletto singolare, alla portata anche del grande pubblico, in cui, in un affascinante gioco delle parti, ad interpretare il ruolo di Erode sarà Loredana Furno, mentre nelle vesti, anzi, nei veli di Salomè ci sarà il ballerino Matteo Levaggi che del balletto è anche coreografo. «L'azione d'altronde si svolge in un luogo in cui non c'è spazio e non c'è tempo» scrivono gli autori, uno spazio dunque quasi «neutrale» come sarebbe piaciuto ad Oscar Wilde, in cui gli elementi scenici principali sono la cisterna in cui è racchiuso Giovanni Battista e la Luna sulla quale è adagiata Salomè. Gli altri personaggi, Erodiade, Erode, Narraboth ed il paggio di Erodiade si muovono sulla scena in una prospettiva del tutto particolare, quasi con leggerezza affinchè non «disturbino» il corso degli eventi al quale la Storia li ha ha confinati. Non è casuale nemmeno lo scambio maschile-femminile nel quale Matteo Levaggi, con grande intuizione e genialità, ha voluto inserire i protagonisti Erode interpretato da Loredana Furno e Salomè interpretata dallo stesso Levaggi.

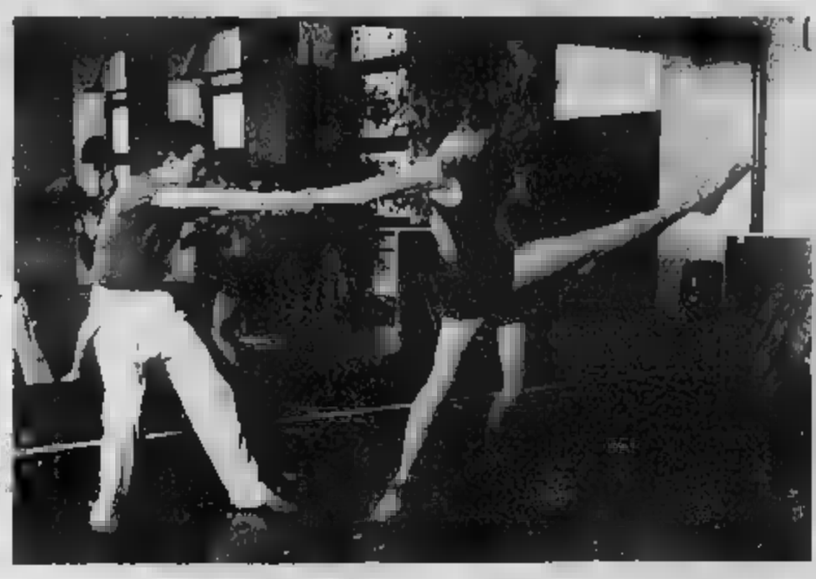

I ballerini della Compagnia di Danza Teatro di Torino chiudono stasera il festival Il bilancio della sestima edizione è positivo L'allestimento di stasera propone un affascinante gioco delle parti con la Furno nei panni di Erode Matteo Levaggi interpreta invece Salomè

«Salomè qui è un uomo semplicemente perchè non è una «persona», determinata anche sessualmente - dice Matteo Levaggi - e l'identità di Salomè si trova nella fase che apre il dramma: Guarda la luna. La luna ha un aspetto assai strano. Somiglia ad una donna che sorga da un sepolcro, somiglia ad una donna morta che vada in cerca di altri morti...». Sospeso tra irreale e reale è così l'intero spettacolo. Un'ultima annotazione.

Non verrà assegnato, come in programma, il premio Cecchetti che in passato era andato a Carla Fracci, Luciana Savignano e Oriella Dorella. Il riconoscimento dovrebbe andare quest'anno a Roberto Bolle, primo ballerino della Scala, originario di Vercelli. Il premio sarà conferito in autunno sempre ad Omegna.

Prosegue la stagione dei concorsi di bellezza a Novara e Vco

«Una ragazza per il cinema» a Carpignano premiata Jola

NOVARA

Prosegue l'estate dei concorsi di bellezza in provincia di Novara e nel Vco. A Carpignano Sesia si è svolta una selezione provinciale de «Una ragazza per il cinema», la manifestazione organizzata dall'agenzia «Guithar Artist» e che in passato ha lanciato «primedonne» dello spettacolo italiano come Valeria Marini e Anna Falchi.

Nella piazza del centro sesiano, davanti a centinaia di persone, hanno sfilato venerdì sera 12 splendide ragazze dai 16 ai 25 anni. In giuria, tra gli altri, Simona Ferrari, la giovane novarese che un anno fa vinse il titolo regionale del concorso. La vincitrice è stata Jola Casagrande, 16 anni, biondina e visino pulito. Al secondo posto Ilaria Modal Donatella Poletti, 25 anni, al terzo Isabella Consoli, di 19 (Miss Portamento) e al quarto Paola Pagotti (Miss Eleganza) di 21. Tanti apprezzamenti anche per le altre ragazze in passerella: Miranda Kruidner, 23 anni (hostess di volo che appena sbarcata alla Malpensa è corsa a sfilare a Caprignano), Jenny Simonini, Maria Miglionico, Graziella Fiaminco e Carolina Finotti, festeggiantissima dalle ragazze per il suo 16° compleanno che cadeva proprio venerdì. Ora il concorso presentato da Rossana Conti si prende alcune settimane di vacanza per tornare dopo la metà di agosto.

● **Dormelletto.** Ragazze, ma anche ragazzi, in passerella al campeggio Lago Maggiore di Dormelletto con i concorsi «Il + bello d'Italia» e «Miss Grand Prix», organizzati dall'agenzia «Dimensione Moda». Nella categoria maschile ha vinto Luca Ricci, 24 anni, di Gallarate. Al secondo posto Christian Marchetti, di 22, di Sondrio. Sul «podio» è salito pure il domese Andrea Marta, 21 anni, Luca Crapisto, 24, di Ferno e Giuseppe Gosciolo, 21, di Cernusco. Alle finali nazionali accedono il primo e il secondo classificato.

Jola Casagrande 16 anni di Tradate è stata premiata alla selezione provinciale di Carpignano Sesia del concorso «Una ragazza per il cinema» la cui finale nazionale si terrà a Porto Recanati a settembre

In... campo femminile sono state premiate: Giada Canova, Marisa Stefano, Laura Medini e la brasiliana Andressa Aquino.

● **Galliate.** In pieno svolgimento anche il concorso «La più bella del mondo» dell'agenzia «Image» di Novara. L'ultima selezione si è svolta al «Golden River» di Galliate. Vincitrici della serata sono state Laura Rimola, 18 anni, Jenny Bovio, 22, Daniela Imovilli, 21, Monica Buzio, 21 e Marcia Santos Caliari. La finale regionale si terrà il 6 settembre a Cameri. [m. p.]

Tutto pronto a Legro

«Ortabeer Fest» cinque serate di live

ORTA SAN GIULIO. Al via domani sera la tradizionale «Ortabeer Fest», organizzata dal «Cantuccio» il locale di Legro di Orta che qualche anno fa entrò nel Guinness dei primati per la quantità di marche di birra di cui disponeva.

La kermesse abbinerà naturalmente alle bevute (sarà disponibile pure la Trappe 8, unica birra 'trappista' olandese) anche tanta buona musica live: il debutto di domani (i concerti si tengono nel tendone polivalente di Carcegna) è affidato alla Free Monkey Band (rock).

Giovedì ecco gli «Ingranaggi Selvaggi», ormai conosciutissimi nelle due province con il loro «rockattivo», venerdì la ribalta toccherà ai «Fuori Fase» (rock italiano e internazionale), sabato i «Lupus in Fabula» (funk rock) e domenica gran chiusura affidata al rock and roll offerve- e al rhythm and blues coinvolgente dei «Johnny O'Clocks» [m. p.]

LA STAMPA MARTEDÌ 1° AGOSTO 2000

VII FESTIVAL DEI LAGHI
7 luglio - 1 agosto 2000
Omegna - Orta - Arona - Baveno
COMPAGNIA DI DANZA TEATRO DI TORINO
Martedì 1° Agosto 2000 - ore 21,15
Omegna (Forum, Parco Rodari)
Presentando questo coupon alla biglietteria ingresso a L. 15.000

Compilare con i propri dati se si vuole essere informati sulle prossime edizioni (i dati saranno trattati conformemente alla legge 675/96):
Nome ..... Cognome .....
Via ..... N° .....
Città ..... Tel. .....
NON SONO VALIDE LE FOTOCOPIE

LA STAMPA MARTEDÌ 1° AGOSTO 2000

NELLA MINIERA D'ORO DELLA GUIA
A MALESCO
Aperta fino
tutti i giorni
14°
Tel.
All'interno temperatura costante di 9°
(Si consiglia di indossare giacca o maglione)
Presentando questo tagliando all'ingresso della miniera si avrà diritto a uno sconto di lire 3000 sul biglietto di ingresso fissato a lire 10.000. I bambini sotto i 5 anni entrano gratis.
Non sono valide le fotocopie.

stasera

AL CINEMA

VIP. Tel 0321 625 668
Romeo deve morire con Dr 20.10 22.30 Feriali, festivi e prefestivi L 12 000 ridotto 9000 Mercoledì, sabato pom e gio pom lire 8000

ARALDO Tel 0321-474 826
CHIUSURA ESTIVA

CENTRALE DEL BROLETTO Tel 0348 - 72 34 222 In caso di pioggia al Cinema Araldo
Mission Impossible 2, con Tom Cruise Dr 21.45 (Apertura cinema dr 21) L 10 000 ridotto 6000 Abbonamento 6 film L 48 000

FARAGGIANA Tel 0321 - 627 676
CHIUSO PER LAVORI

ELDORADO. Tel 0321 -
CHIUSURA ESTIVA

VITTORIA. Tel 0321 - 823 395
CHIUSURA ESTIVA

JACOB COREL. Tel 0321 - 46 54 84
CHIUSURA ESTIVA

SANT'ANDREA
CHIUSURA ESTIVA

CENTRALE Tel orario spettacoli 0322 - 740 566 In caso di maltempo nella sala del cinema
Eyes wide shut, di S. Kubrick Dr 21.15 L 9 000, rid 6000

TAMBORI.
CHIUSURA ESTIVA

MODERNO. Tel 0322 - 62 151
CHIUSURA ESTIVA

NUOVO SALA 1. Tel 0322 - 81 741
Mission Impossible II, con Tom Cruise Dr 20.22.15

NUOVO SALA 2 Tel 0322 - 81 741
Gigolò per sbaglio Dr 20.15 22.15 Lire 11 000 rid (merc lire L 8000)

NUOVO SALA 3 Tel 0322 - 81 741
CHIUSURA ESTIVA

GALLARDINO. Tel 0321 - 51 95 23
OGGI RIPOSO

METROPOLIS SALA 1. Tel 0331 - 914 285 per informazioni orari e prenotazioni Lunedì/domenica 14.30-21.30. **The skulls - I teschi**, con Joshua Jackson Dr 20.40, 22.50 Lire 13 000, rid 9000

METROPOLIS SALA 2. Tel 0331 - 914 285
American pie, con Mena Suvari (Rassegna Top 10-, ingresso L 10 000) Dr 20.10, 22.20 Lire 13 000, rid

METROPOLIS SALA 3. Tel 0331 - 914 285
Rosetta con E. Dequenne, in sala 3- ingresso L 10 000), dr 20.30 e **Faire trascister**, con Angelina Jolie, dr 22.30 Lire 13 000, rid 9000

METROPOLIS SALA 4. Tel 0331 - 914 285
Romeo deve morire Dr 20.20, 22.40 Lire 13 000, rid 9000

METROPOLIS SALA 5. Tel 0331 - 914 285
Mission Impossible II, con Tom Cruise Dr 20.30, 23 Lire 13 000, rid 9000.

METROPOLIS SALA 6. Tel 0331 - 914 285
Dr 20, 22.30 Lire 13 000, rid 9000

METROPOLIS SALA 7. Tel 0331 - 914 285
Il gladiatore, con Russell Crowe 19.40, 22.40 Lire 13 000, rid 9000

CORSO MULTISALA 1. Info su segr tel 0324 - 240 853
CHIUSURA ESTIVA

CINE 1 SALA 1. Info su segr tel 0324 - 242 046
CHIUSURA ESTIVA

CINE 1 SALA 2 su segr 242 046
CHIUSURA ESTIVA

CINE TEATRO
CHIUSURA ESTIVA

CINE TEATRO
CHIUSURA ESTIVA

CINETORINO CHIUSURA ESTIVA

S. PELLICO Info e prezzi spettacoli al numero di segr telefonica 0321 - 777.122.

SOCIALE Info e prezzi spettacoli al numero di segr telefonica 0323 - 401 940
CHIUSURA ESTIVA

VIP Info e prezzi su segr
CHIUSURA ESTIVA

In caso di maltempo al Cine Vip di Intra. Info e prezzi su segr tel 0323 40 19 40
Il pesce innamorato, di L. Pastrocchi. Dr 21.45 (spett. unico L 8 000, rid 5000).

SOCIALE (GALLIATE) SALA 1 Info orari e prezzi spettacoli al numero di segr tel 0321 - 501 984
CHIUSURA ESTIVA

SOCIALE (GALLIATE) SALA 2. Info orari e prezzi spettacoli al numero di segr tel 0321 - 501 984
CHIUSURA ESTIVA

nelle sale di Torino

ACCADEMIA p. S. Giulia 2 tel. 65 Semplicemente irresistibile. 16.30, 18.30 20.30 22.30

ACTION'S STUDIO via Chivasso della Salute 77/b, tel. 216 6784 Romeo Dr 15.30, 17.50 20.10, 22.30

ADUA 200 c. Giulio Cesare 67 tel. 856 521 CHIUSO PER FERIE

ADUA 400 c. Giulio Cesare 67, tel. 856 521 CHIUSO PER FERIE

ALFIERI p.zza Solferino 7, tel. 562 38 00 RIPOSO

ALLEGRO c. Vittorio Emanuele II 82, tel. 547 007 Sala 1 Mission Impossible 2. Dr 17.30, 20, 22.30 Sala 2 Mission Impossible 2. Dr 17, 19.30, 22 Sala 3 Toy Story 2, di Walt Disney. Cart. anim. Dr 16.30, 18.30 (ingr. 7000, cinecard 5000) The skulls. Dr 20.30, 22.30

CAPITOL v. San Dalmazzo 24, tel. 540 605 PER FERIE

CENTRALE v. C. Alberto 27, tel. 540 110 Kiss of R. La Cravenne 1 Scard Dr. 16.30; 22.30.

C. CHAPLIN 1 v. Garibaldi 32/e, tel. 436 07 23 Pane 15.30, 17.50, 20.10, 22.30

C. CHAPLIN 2 v. Garibaldi 32/e, tel. 436 07 23 Splendidi amori. 16.30; 18.30; 20.30; 22.30.

Il Cesare tel. CHIUSO PER FERIE

DORA v. Cigna 9, tel. 542 422. Cinema inverno di R. Tognazzi con M. Matheson Dr 16.30; 18.30, 20.30; 22.30

DUE GIARDINI - Sala Nirvana v. Montebello 62, tel. 327 7214 The skulls - I teschi. Dr 16.10; 18.20; 20.30; 22.30

DUE GIARDINI - Sala Guinevere v. tel. 327 7214 Dr. 16, 18.10, 20.20, 22.30

Sabotino, tel. 447 52 41. CHIUSO PER FERIE

EDEN BLU p.zza Sabotino, tel. 447 52 41. CHIUSO PER FERIE.

EDEN 2000 p. Sabotino, tel. 447 52 41. CHIUSO PER FERIE.

EMPIRE p. Vittorio Veneto 5, tel. 817 15 42. CHIUSO PER LAVORI

ERBA 1 c. Moncalieri 241, tel. 681 54 47 Segni dell'Amore Dr 20, 22.30.

ERBA 2 c. Moncalieri 241, tel. 681 54 47. 28 giorni. Dr 17, 20.15, 22.30.

v. B. Buozzi ang. v. Rossi, tel. 530 353 La dei credenti. Dr 15.30; 17.15, 19, 20.45 22.30.

FIAMMA v. Trapani 57, tel. PER FERIE

IDEAL c. Beccaria 4, tel. 521 4316 Mission Impossible 2. Dr 15, 17.30, 20, 22.30

IDEO v. Po 21, tel. 812 58 96 L'amante. Dr 19, 21.30 Vm 18

IDEO v. S. Teresa 5, tel. 534 514 15.30, 17.50, 20.10, 22.30

LUX Galleria S. Federico, tel. 541 280 CHIUSO PER FERIE

7, tel. 812 41 73 CHIUSO PER FERIE

Pombe 7, tel. 812.41.73 CHIUSO PER FERIE

OLIMPIA 1 v. Arsenale 31, tel. 532 CHIUSO PER FERIE

OLIMPIA 2 v. Arsenale 31, tel. 532 FERIE

XX Settembre 15, tel. 531.400 Sala 1 Dr. 16; 18.10, 22.20; Sala 2: morire Dr 15.15; 17.40, 20.05; Mission Impossible 2. Dr 15, 17.20, 19.50, 22.30 Sala 4 The best man. Dr 15, 17.30, 20, 22.30 Sala 5 15.30, 17.50, 20.10, 22.30

ROMANO Galleria Subalpina, tel. 562 01 45 CHIUSO PER FERIE

STUDIO RITZ via Acqui 2, tel. 818 01 50 Mission Impossible 2. Dr 15, 17.30, 20, 22.30

VALENTINO 1 Teatro Nuovo corso Massimo D'Azeglio 17, tel. 650 02 00 CHIUSO PER FERIE (Riapertura 6 settembre)

VALENTINO 2 Teatro Nuovo c. M. d'Azeglio 17, tel. 650 02 00 CHIUSO PER FERIE (Riapertura 6 settembre)

VITTORIA v. 5621789. CHIUSO PER FERIE

TEATRO ROSSO. La biglietteria e gli uffici sono chiusi per ferie estive. Riapertura uffici 21/8, biglietteria 22/8.
STAGIONE D'OPERA 2000-01: [illegible] tino al 21/8 alla Banca Cri. TORINO 2000: dal 20/9 al 5/10 XII Festival internazionale di Ballata. Info:

PICCOLE SALE E PICCOLI. CHIUSO PER FERIE.

ARISA TEATRO. Corso Giulio Cesare 87 - Tel. 011 850 570 NON PERVENUTO
Dickens Agnelli Lingotto via Nizza 280 PERVENUTO
RAI. RIPOSO. La campagna abbonamenti per la Stagione Sinfonica 2000/2001 dell'Orchestra Rai [illegible] Rai [illegible] viale Lingotto 4 settembre 2000. Per inf. tel. 011 810 46 53 / 810 49 81, orario 10-14.
[illegible] «S. Volfango» piazza Madama. RIPOSO

LA STAMPA MARTEDÌ 1°

SAFARI PARK
tel. 0321 698.491 www.safaripark.it
QUESTO COUPON
OMAGGIO BAMBINO
RIDUZIONE ADULTO

L'allenatore Garavaglia impegnato a conoscere i ragazzi a sua disposizione

Gli azzurri sudano in val Vigezzo

Prima uscita giovedì contro selezione locale

DRUOGNO

In valle Vigezzo il Novara salvato da Achilli sta lavorando sodo. Due sedute giornaliere per i 23 [illegible] supplemento per Carlo Garavaglia. Il nuovo tecnico deve conoscere i suoi ragazzi anche fuori dal [illegible] dopo che ha modo di valutare le capacità tecniche dei singoli sul terreno di gioco.

«Il programma è rispettato. - dice l'allenatore - Il bel tempo ci sta dando una mano. Abbiamo [illegible] una sistemazione logistica ottimale e si può lavorare davvero bene. Alterniamo la preparazione fisica, al mattino, con quella tecnico tattica il pomeriggio sul campo di Druogno che ha [illegible] fondo discreto. Abbiamo scoperto anche un buon per[illegible] nel bosco che ci aiuterà per la preparazione di fondo. I [illegible] reagiscono bene e si sta formando davvero un buon gruppo».

La prima uscita degli [illegible]ri è prevista per giovedì, a Druogno, sul campo d'allenamento abituale, un partitella contro la selezione vigezzina. Ma l'attesa è già concentrata sull'esordio casalingo di domenica quando il Novara lascerà il ritiro per affrontare il «Piola» un triangolare con Varese e Sampdoria a partire dalle ore 17. Ai tremine gli [illegible] torneranno in Valle fino al 12 agosto. Vedremo domenica quale sarà la prima formazione di Garavaglia che ha in animo di schierare la squadra a zona ed in particolare di disporre il centrocampo a rombo con due giocatori esterni, uno a ridosso delle due punte e il quarto centrale davanti la difesa. Il tecnico non ha ancora operato le scelte e sarà [illegible] vedere chi andrà a formare la [illegible] in linea a quattro. Uno di questi sarà certamente Giacomo Gattuso destinato a diventare il capitano della squadra essendo [illegible] i suoi 32 anni il [illegible] giovane dei 23 in ritiro. [r.amb.]

Il primo allenamento degli azzurri sul terreno del comunale «Silvio Piola»

Reso noto ieri il calendario della nuova serie A2

Agil, avvio tutto in salita 4 trasferte in 6 giornate

TRECATE

Debutto in trasferta a Firenze con il Figurella (29 ottobre), quindi esordio casalingo con l'Icot Forlimpopoli (mercoledì 1 novembre) e viaggio a Bari il novembre). Comincia in salita la [illegible] stagione di A2 per l'Agil Trecate, che dovrà sobbarcarsi subito due stancanti trasferte in otto giorni a ricevere in visita [illegible] sicure protagoniste della prossima stagione, il Forlimpopoli. Non solo, ma nelle prime sei giornate, le blufuxia giocheranno a Trecate [illegible] due partite. Il nuovo calendario della A2 è stato ufficializzato ieri pomeriggio dalla Lega volley femminile. A2 che tra l'altro cambia completamente formula: niente più due gironi e 16 squadre dal Nord al Sud Italia tutte assieme, con scontri di andata e ritorno. Al termine della regular season la prime salirà direttamente in [illegible] mentre la seconda, terza, quarta e quinta disputeranno i play off per stabilire la seconda squadra promossa.

Tornando al calendario, alla 4ª giornata le ragazze di Luciano [illegible] ospitano le venete di San Donà, quindi doppia trasferta: alla 5ª (altro turno infrasettimanale) a Jesi e alla 6ª a Sesto Fiorentino. Qui il campionato si ferma fino al 3 dicembre quando, finalmente, dopo quasi un mese, i [illegible] trecatesi potranno rivedere l'Agil in casa, contro la Lercara. Il classico derby con la Gifra Vigevano è programmato per l'ottava giornata (10 dicembre), quindi Tortoreto in [illegible] (13 dicembre), trasferta a Busto Arsizio (17) e Novitas Sesto in casa (23). Il 2001 (7 gennaio) si apre con la trasferta di Fabriano, poi Soliera (14) e [illegible] (21) in casa. La trasferta di Pesaro (28) chiuderà il girone d'andata. [m. p.]

Gravellona s'affida ai giovani

Paris da ieri lavora ad Anzola ma la squadra è da completare

GRAVELLONA TOCE

Parte da Anzola la caccia per un posto al sole [illegible] Gravellona Toce neo promosso in serie [illegible] la società presiduta da Nunzio Gambino abbia serie ambizioni per i posti alti della classifica lo dimostra la campagna acquisti e l'entusiasmo con cui dirigenti vecchi e nuovi si [illegible] muovendo. Da ieri la squadra allenata dal riconfer[illegible] Adelmo Paris, con il quale ha vinto il campionato di Eccellenza è in ritiro ad Anzola d'Ossola dove resterà per tre [illegible]ane. La squadra è ancora in fase di allestimento e sono in corso trattative importanti: mancano ancora almeno quattro giocatori, uno per [illegible]. Un portiere e si fa il nome di Macchi, ex del Verbania ora alla Pro Patria, e poi ancora un difensore, un centrocampista ed un attaccante. Confermati buona parte della rosa dei giocatori che lo scorso anno sono stati protagonisti in Eccellenza, i difensori Prini, Ceccon, Gherardini, Sena, centrocampisti Masoero, Giuì, Forzani e l'attaccante Luciano Foti è in via di definizione l'accordo con Alex [illegible] che la società vorrebbe riconfermare. Tra i giovani [illegible] arrivati di rilievo Aimè e Polato da Varese, Cassani da Borgomanero, Martinoli dall'Omegna, Sansone del Crevolamsera. la presentazione ufficiale della squadra dovrebbe avvenire a ranghi completati, presumibilmente nella prima decade del mese di Agosto quand'è in programma anche [illegible] partitra amichevole [illegible] la Juve Primavera, che è in ritiro a Macugnaga, presumibilmente [illegible] Agosto a Villadossola alle 17.30. Altre amichevoli sono in programma nelle prossime settimane e serviranno a «testare» la squadra in previsione dell'impegnativo campionato. Intanto attorno alla squadra ed al presidente Gambino, passato il momento di sconforto [illegible] per essere stato lasciato piuttosto solo, si sta raccogliendo l'entusiasmo dei tifosi dei quali si è fatta interprete l'amministrazione comunale gravellonese che ha cercato di andare incontro alle [illegible] esigenze del sodalizio. Sono rientrati anche in società alcuni vecchi dirigenti quali Piazzolla, Auletta e Larossa. «Puntiamo a fare un bel campionato campionato, certamente dignitoso - dice il direttore sportivo Ermanno Moro - siamo una squadra appena arrivata in un campionato [illegible] e fare che vogliamo arrivare al vertice è francamente un pò presuontuoso. Cercheremo di fare esperienza ed intanto aspettiamo di sapere come sarà il girone, se andremo in Sardegna o meno». Se ci saranno le occasioni i gravellonesi non staranno a guardare. C'è un progetto sicuro: valorizzare e far [illegible]e i giovani locali. [v.a.]

Adelmo Paris il bravo tecnico guiderà i rossanel anche nella prossima stagione di serie D

4 piscine & acquascivolo

Lettino gratuito nei giorni feriali!!

Casa sul Fiume a Recetto

- campi di pallavolo
- beach volly - calcetto
- bar ristorante, self-service alla [illegible]

Vale 1 ingresso ridotto sino a Domenica 6 agosto

www.daonordovest.it

Globalmente utile, localmente indispensabile.

LA STAMPA

Finanza, banche [illegible]: il futuro compie anni. Tre corsi di laurea per formare esperti in ambito bancario, società finanziarie, società di intermediazione mobiliare, fondi comuni di investimento, compagnie di assicurazione ed enti previdenziali. In più la laurea in Scienze statistiche e attuariali che [illegible] opportunità nelle assicurazioni e nell'ambito della [illegible] professione. Accesso a [illegible] pubblici. Una laurea ad alto rendimento. [illegible] parole. Consegue la laurea [illegible] degli studenti, contro il [illegible] della media nazionale, e lo fa più velocemente (1,2 anni in meno). Il 70% trova lavoro entro 6 mesi e i laureati, in oltre 90 casi su 100, [illegible] anni hanno un'occupazione [illegible]. Gli studenti [illegible] affiancati da tutor professionisti (uno ogni 25 matricole) e i laureandi e laureati vengono offerti stage (1500 nel 1999/2000) in Italia, Europa, Stati Uniti, Australia e Cina. **FACOLTA' DI SCIENZE BANCARIE [illegible] E [illegible] CORSI** [illegible] ECONOMIA BANCARIA, ECONOMIA DELLE ISTITUZIONI E [illegible] MERCATI FINANZIARI, [illegible] ASSICURATIVA E PREVIDENZIALE, [illegible] STATISTICHE E ATTUARIALI **NELLA** [illegible] ECONOMIA, GIURISPRUDENZA, LETTERE E FILOSOFIA, LINGUE E LETTERATURE STRANIERE, PSICOLOGIA, SCIENZE DELLA FORMAZIONE, SCIENZE POLITICHE.

BANCA & BORSA
In C@ttolic@ il
FUTURO E' ASSICURATO

UNIVERSITA' CATTOLICA
facoltà di [illegible]
NUMERO VERDE 800 807328 - fax 02 72343709
e-mail servorie@mi.unicatt.it
www.[illegible]

Andiamo in Borsa con oltre 100.000 clienti e un milione di idee.

Il 30 luglio 1996 Luigi Orsi Carbone ha una grande idea: il TeleFox, un minicomputer che consente ad aziende e famiglie di scegliere l'operatore telefonico per loro più conveniente. Per lanciarlo, con altri imprenditori, fonda Planetwork: un dipendente e zero clienti.

Oggi il gruppo ePlanet ha 225 dipendenti ■ oltre 100.000 clienti di cui 30.000 imprese, tra le quali Giorgio Armani, CED Borsa, Marzotto e Pirelli.

ePlanet sta cablando i principali capoluoghi di provincia e distretti industriali d'Italia per portare la fibra ottica direttamente nelle aziende ■ offrire servizi integrati di telefonia, Internet ■ dati.

Con Andersen Consulting ha realizzato una alleanza per l'accesso e l'utilizzo via WEB di applicazioni informatiche (ASP) ■ lo sviluppo di piattaforme di e-commerce per le piccole ■ medie imprese.

Con AEM, Banca di Roma, Ifil e altri prestigiosi partner ha promosso Dix.it, il consorzio per l'UMTS, i cellulari di terza generazione.

I risultati ottenuti finora non sono un traguardo ma il punto di partenza per la realizzazione di altre grandi idee.

TELEFONIA INTERNET DATI VIDEO

www.eplanet.it

eplanet THINKING PEOPLE

Parla la prima testimone di giustizia uscita da una famiglia della 'ndrangheta

«Io, rinnegata anche da mia madre»

Le hanno ucciso il fratello e il marito
Ora vive nascosta sotto protezione

Alberto Gaino

Le hanno bruciato l'auto e continua a ricevere minacce miste a blandizie Uno zio di Roma le ha promesso duecento milioni se lei smetteva di collaborare

Il processo contro la cosca si svolge davanti alla Corte d'assise presieduta da Alberto Bernardi

«Sono la sorella di Stefanelli Antonio e la nipote di Stefanelli Antonino, entrambi uccisi il primo giugno 1997, e anche la vedova di Marando Francesco». Cominciò con queste parole la collaborazione con l'autorità giudiziaria di Maria Stefanelli, la prima testimone di giustizia uscita da due famiglie di 'ndrangheta, la sua e quella del marito che avevano iniziato a colpirsi senza pietà.

Persino la madre l'ha rinnegata, forse solo per proteggere gli altri figli dalle mani lunghe della vendetta. Maria vive nascosta con la sua bambina, a sua volta protetta da una nutrita scorta. Ha 35 anni e l'espressione dura di chi ha già visto tutto e sospetta ogni ombra. Ma se incroci quegli occhi t'accorgi che appartengono a una persona braccata. I capelli hanno un taglio maschile e anche il viso dai tratti delicati sembra esprimere «la scelta di uomo contro tutti». A Maria hanno bruciato l'auto nella terra di nessuno in cui vive da due anni. E' stata minacciata e blandita: uno zio materno, ginecologo a Roma, l'ha contattata per telefono e le ha promesso per conto di «quelli là» che glielo avrebbero fatto il male, il giovane e devi vivere. Sono disposti a darti duecento milioni.

A Torino, qualche mese prima, aveva saputo da un guardaspalle del fratello e dello zio che i due erano stati uccisi insieme a una terza persona. E da chi. «Conosci pure gli assassini di mio marito?» chiese lei a quattr'occhi su una panchina sotto la cupola dell'ipermercato Le Gru di Grugliasco mentre l'uomo si guardava intorno freneticamente. Come chi si aspetta un agguato dietro ogni angolo. «Non so niente», le mentì dopo i fratelli.

«Quella sera telefonai in questura cercando di camuffare la mia voce», per dare la notizia in forma anonima. Tempo dopo, cominciò a confidarsi con un maresciallo dei carabinieri della stazione di Varazze, dove Maria si era trasferita in seguito alla scomparsa del marito. Poche parole per volta, ma rivelatrici e, mentre il sottufficiale coltivava il colpo investigativo di tutta una carriera senza farne cenno ai superiori, a Torino fu liquidato anche il guardaspalle che aveva rivelato a Maria come e dove erano scomparsi il fratello e lo zio di lei. Il primo interrogatorio della donna è di alcuni giorni dopo, il 2 febbraio 1998.

Erano trascorsi sette mesi dall'esecuzione di Antonio e «Nino» Stefanelli che Maria e la procura della Repubblica attribuiscono al cognato Domenico Marando, in base al racconto fatto a lei dall'ultima vittima di questa faida, il guardaspalle Roberto Romeo. Il marito della donna, Francesco, era a sua volta nell'aprile del 1996: il suo cadavere venne trovato carbonizzato in un bosco della Val di Susa il 9 maggio successivo. Più recentemente si è suicidato nel carcere di Alessandria Rocco Stefanelli, altro fratello di Maria. Ha lasciato un biglietto: «Solo mi avete lasciato tutti e solo me ne vado.... Chiedo solo a te. Un bacio alla tua bambina .. Ho ucciso mio cognato. Chi sono per averlo fatto. Pure lui deciso di collaborare con l'autorità giudiziaria, il 2 sorella la sola persona rimastagli. Ma non le aveva rivelato il suo segreto.

Anche Antonio Stefanelli, sospettato dai cognati, aveva sempre negato con Maria e lei, credendogli, lo difendeva con la famiglia del marito. Nata ad Oppido Mamertina, nella Calabria profonda, aveva respirato la cultura omertosa di quelle parti chiusa nella casa dei suoi, futuri trafficanti di droga che avrebbero messo radici nella Riviera di Ponente. Sposando Marando, clan di Platì trapiantato a Volpiano, Maria sapeva che sarebbe andata incontro a un'esistenza tutt'altro che tranquilla. E nel 1995 seguì il marito, latitante dopo un'evasione, sulle montagne dell'Aspromonte. Ma forse non si aspettava il peggio, come chi, immerso in una realtà di morte, ne conosce il segno solo quando ne è vittima. Tanto meno si sarebbe attesa di ritrovarsi oltre, come è stato per lei diventando una vedova della vita. Rintanata chissà dove. Ha raccontato tutto e preso atto ogni volta «che mia madre mi smentito... mio fratello ha smentito .. mia sorella ha smentito». Per paura di un'ulteriore vendetta dei più forti rivali. «Madre coraggio» di tempo di agguati, omertà, di morti di droga e per la droga, Maria Stefanelli ha attraversato in fondo quel territorio di sangue e vendette, e di donne che piangono in silenzio i propri uomini.

INDAGINE SUL DERAGLIAMENTO

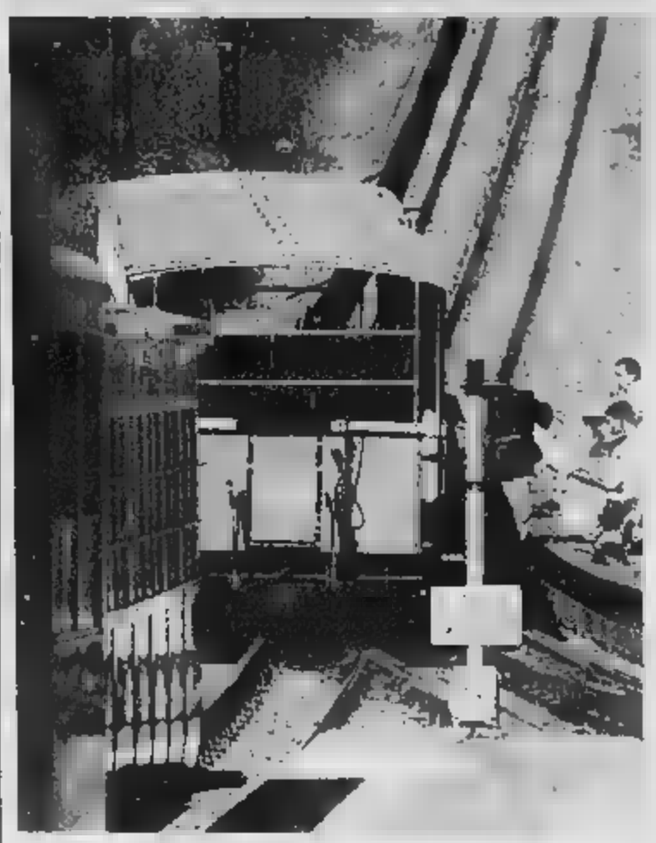

La cremagliera finisce in Procura

Potrebbe avere una spiacevole coda giudiziaria il deragliamento del trenino a dentiera Sassi-Superga, che domenica pomeriggio ha lasciato a bocca asciutta centinaia di turisti che speravano di raggiungere la Basilica con gli antichi vagoni tranviari dell'Atm. Il procuratore aggiunto Raffaele Guariniello ha infatti aperto un'inchiesta per accertare se sia stata garantita la sicurezza nei pubblici servizi e se al termine degli ingenti lavori di ristrutturazione della linea a cremagliera (costati circa 23 miliardi) sia stato effettuato un corretto collaudo dei binari e degli scambi.

La tranvia a dentiera è tornata in funzione il 1° luglio dopo due anni di lavori, durante i quali è stata rifatta la linea e sono stati completamente recuperati i vagoni e le stazioni di partenza e arrivo. Nel primo mese di esercizio la Sassi-Superga ha trasportato oltre 15 mila passeggeri, con punte di 1.500 la domenica e nei giorni festivi.

Un bambino è sballottato fra Roma e Torino e fra aule di tribunali dopo la separazione di padre e madre

Luca divide genitori e giudici

Sentenze opposte sul suo affidamento

Giorgio Ballario

L'odissea del piccolo dura quando la coppia non è riuscita a trovare un accordo sul figlio

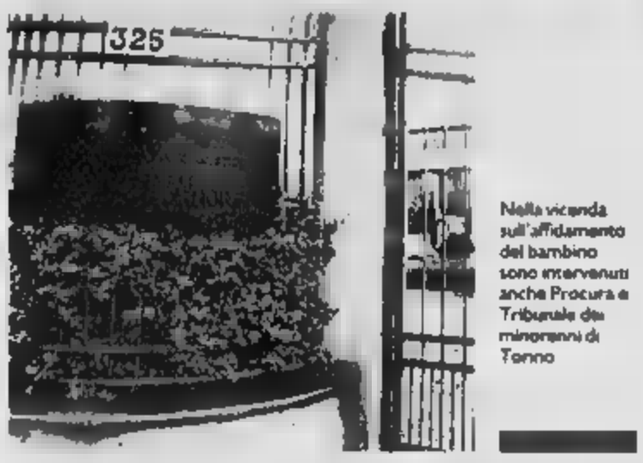

Nella vicenda sull'affidamento del bambino sono intervenuti anche Procura e Tribunale dei minorenni di Torino

Storia di genitori incapaci di trovare un accordo fra loro, se non altro per il bene del figlio, e di Tribunali che prendono decisioni opposte e contrapposte. E soprattutto storia di un bambino di 8 anni sballottato fra Roma e Torino, fra madre e padre, fra aule di giustizia e sociali.

C'è tutto questo nella vicenda purtroppo a lieto fine di Luca, un ragazzino di Roma affidato al padre, portato a Torino dalla madre e adesso in bilico fra le due città in che si conclude un'incredibile iter giudiziario che ha già coinvolto Tribunale dei Minori e Corte d'Appello della Capitale; Tribunale dei Minori, Corte d'Appello, Procura della Repubblica e giudice tutelare di Torino, carabinieri, assistenti sociali e consulenti in psicologia.

L'odissea di Luca inizia a fine '97 quando il Tribunale dei Minori di Roma, in seguito alla separazione dei genitori, decide di affidarlo al padre Paolo M., un imprenditore edile che vive a Frascati. La madre Anna P., agente di polizia penitenziaria in servizio a Verbania e successivamente a Torino, ricorre alla Corte d'Appello ma riesce a far modificare l'ordinanza del Tribunale: il bambino deve rimanere a Frascati e lei potrà averlo con sé soltanto a Natale, Pasqua e durante le vacanze estive.

Sembra una soluzione dolorosa ma definitiva, invece Anna Rita si arrende. Nel luglio dell'anno donna preleva il figlio per le ferie, ma quando scade il periodo Luca non torna a casa. Da Torino arrivano certificati medici su certificati medici, dicono che il bimbo è malato e non può affrontare il viaggio per Roma. Nel frattempo la donna (assistita dall'avvocato Enzo Sateriale) presenta una denuncia al Tribunale dei Minori di Torino, accusando l'ex convivente di maltrattamenti, e lo denuncia alla Procura, affermando di essere stata picchiata e insultata da Paolo M.

L'autunno è decisamente caldo. Da Roma arriva un provvedimento della Corte d'Appello che respinge l'istanza della donna e conferma l'affidamento del bambino al padre, ma intanto Anna Rita iscrive Luca terza elementare in una scuola torinese e si rifiuta di riportarlo indietro. A novembre giunge anche una sentenza del Tribunale dei Minori subalpino, che dispone l'affidamento temporaneo alla madre. Paolo M., (che da luglio non ha più visto il figlioletto) ingaggia un detective e scopre dove e quale scuola frequenta. Fa la spola fra Torino e Frascati, si affida all'avvocato Magda Morra e va a parlare con i giudici minorili.

Il 5 gennaio di quest'anno il Tribunale fa un piccola retromarcia, ordina ai genitori di collaborare con i servizi sociali e minaccia di mettere in dubbio la potestà genitoriale; mentre la Corte d'Appello di Torino (alla quale si è rivolto il padre) conferma il ristrutturare temporanea in casa della madre ma al tempo stesso stabilisce che il 15 giugno Luca debba ritornare a Frascati.

Negli ultimi mesi si susseguono altri tre provvedimenti. Nell'ordine: il Tribunale dei Minori dispone che il bambino trascorra con il padre i primi 20 giorni di agosto; mentre il giudice tutelare ordina incontri fissi settimanali (che però non avvengono) e stabilisce che Luca - una volta finite le vacanze - rientri a Roma il 1° settembre. Poi, però, in data 29 luglio lo stesso giudice tutelare constata che il bambino sembra aver intenzione di trascorrere le ferie la famiglia di Paolo M. e richiamandosi ai nuovi orientamenti della Cassazione, che tengono anche parere del minore, si rifiuta di disporre l'accompagnamento «coatto». La sentenza si conclude con l'invito ai genitori «di rivolgersi a un Centro di mediazione familiare e di seguire le indicazioni degli esperti».

Fine dell'ultima puntata. Il prossimo episodio andrà in onda al termine delle vacanze estive.

IN BREVE
PIEMONTE

Alluvione, no delle banche ai mutui agevolati

ALESSANDRIA. La legge che permette alle imprese alluvionate nel '94 di rinegoziare i mutui, portando il tasso d'interesse dal 3 all'1,5% non viene accettata dalle banche, la cui associazione (l'Abi) ha fatto ricorso al Tar del Lazio. Sono interessati 4200 imprenditori in tutto il Piemonte, di cui 2 nel solo Alessandria (l'unica banca che per ora rinegozia i mutui è proprio la Cassa di Risparmio cittadina). La situazione è stata discussa ieri in Comune, presenti comitati alluvionati, amministratori e parlamentari. La Regione, che ha chiesto un incontro urgente con l'Abi, appoggerà il Governo nella causa al Tar e istituirà uno sportello per aiutare le aziende alluvionate nelle trattative con le banche.

Il collaudo la prima

BIELLA. Dovrebbe essere collaudata oggi la prima motrice restaurata dalle Fs a (anche) della Provincia. E la guerra con le Ferrovie è tutt'altro che finita: la giunta Scanzio è sempre intenzione di chiedere i danni, per il mancato rispetto della convenzione siglata nel '98. La settimana scorsa un dirigente Fs ha parlato col presidente, che però cambia idea: «La procedura legale va avanti»

Peperoni astigiani tutti

COSTIGLIOLE D'ASTI. Peperoni a confronto oggi, con il Laboratorio del gusto di Slow Food, nell'ambito della mostra-mercato del «quadrato d'Asti». Quest'ultimo sfiderà, alle 11, esemplari di Campania, Carmagnola e Olanda. In programma valutazioni tecniche e degustazioni. La sentenza prima della premiazione dei produttori (alle 12 in piazza Bovetti), che esporranno il «quadrato» dalle 9.30

Da Parigi con 740 grammi di cocaina nel bagaglio

DOMODOSSOLA. La guardia di finanza di Domodossola ha arrestato una cittadina del Ghana, residente in Francia, che viaggiava con 740 grammi di cocaina pura. La donna, che si trovava sull'Euronight Parigi-Venezia, è stata fermata alla stazione di Domodossola durante i controlli doganali. I militari, non convinti delle risposte sul perché del suo viaggio in Italia, hanno controllato il bagaglio scoprendo in alcune confezioni di prodotti di igiene intima delle bustine di cellophane contenenti la cocaina. In tutto 600 grammi, più altri 140 celati nella borsetta. La droga è stata sequestrata e la donna, fatta scendere dal treno, è stata sottoposta ad altri accertamenti e quindi trasferita in carcere a Novara, dov'è a disposizione dell'autorità giudiziaria

Impossibile dare i fondi del Comune al turismo

AOSTA. Il Consiglio comunale di ha deciso di non destinare gli avanzi di amministrazione all'incremento di attività turistiche. La proposta era stata avanzata dal consigliere Zucchi del gruppo Ccd ed è stata respinta perché, spiega l'assessore al Turismo Daniela Piasset «non è possibile utilizzare tali fondi per iniziative promozionali-turistiche».

Cervetto, in fiamme gli di

VERCELLI. Un incendio doloso ha distrutto il deposito del Comitato Carnevale Cervetto, il rione che negli ultimi anni ha conquistato il di vittorie nelle sfilate cittadine. Sono andati distrutti alcuni costumi, il rimorchio di un carro allegorico, un di sedie e altro materiale. L'ingresso è stato forzato ed è stato appiccato il fuoco.

Ha trascorso metà della sua vita in carcere: non sono non ho mai venduto droga

«E adesso non diffamatemi come eroina»

Va agli arresti domiciliari l'uomo di 75 anni accusato di spaccio

Nome

Fortunato Andolina, 75 anni, è stato arrestato per spaccio di droga (due dosi di eroina, cedute rispettivamente per e a mila e due giovanissimi tossicodipendenti torinesi) dagli agenti del commissariato «Dora Vanchiglia». E' troppo vecchio per la galera e i giudici lo hanno messo agli arresti domiciliari casa, in affitto dal Comune, di via Bonelli 1, mila lire al mese d'affitto, quarto piano, alle spalle di piazza Liberto. Ieri è stato convalidato l'arresto.

Più della metà della sua vita l'ha trascorsa in carcere. Quarant'anni di galera e la galera è un monolocale ingombro di rifiuti. Piccolo, minuto, capelli e barba incolta. Spacciatore a 75 anni? «Infami. Due infami mi accusano perché gli spacciatori sono loro. Io lo so perché passo le mie giornate a Porta Palazzo e so tutto di quel che accade in zona. E cinque milioni, i miei risparmi, mi hanno sequestrato...».

E' un fiume in piena il più vecchio pusher di Torino: «Dunque, quattro anni fa, prendo dall'Inps 24 milioni di pensione arretrata. Soldi in banca non ne ho e quel che restava era qui, in un cassetto. M'erano rimasti appunto i cinque milioni, con la mia pensione compresa, circa 700 mila lire al mese. E ora sono alla fame. Se non fosse per i vicini che mi danno qualcosa... Devo pagare l'affitto, le bollette, come faccio?».

E' dal 28 luglio, il giorno dell'arresto, che Andolina passa le sue giornate lì in via Bonelli. «Mi accusano gli infami. E diciamolo: io a Porta Palazzo faccio qualcosa, mi trovo una collanina, mi vendo un telefonino... ma droga no. Non voglio rovinare i ragazzi che potrebbero essere miei nipoti». Però, nel libro mastro dei precedenti penali la parola droga compare più di una volta: «Una sola, poca roba, il carcere l'ho fatto per qualche rapina. Reati seri, ma allora ero un bambino. Gli spacciatori mi avevano chiesto di fare da tramite con i tossicodipendenti. Mi davano cinquemila e bustina, non ho voluto. Mi bastavano per vivere la pensione e i miei risparmi». Frutto della droga? «Macché. L'ho già detto, bastava controllare se è vero o no l'Inps mi diede gli arretrati. Le sembra la casa di uno che vende l'eroina?».

Andolina vive infatti in condizioni pietose. Ma questa è un'altra storia. In realtà la polizia lo ha bloccato un istante dopo il passaggio delle bustine di droga. «Sì, mi sono sentito una mano sulla spalla. Fortunato, questa volta ci sei. Vieni in questura, dicono. Avevo nel portafoglio quattrocento mila. sempre in casa con quella cifra. I soldi mi servono per i miei affari, ci arrotondo la pensione, sono pure malato».

E la famiglia? «Solo mi hanno lasciato. Tutti. E ora qui, ho bisogno d'aria. Non posso stare a casa tutto il giorno. Qui fa freddo d'inverno e caldo d'estate». Ha segnato tatuaggi, risalgono a tempo in cui non erano di moda. Nomi di donna, Maria, Debora («E' mia figlia»), pelle bruciata da ago che ha seguito percorsi incerti. Ricordi del tour nelle carceri di mezza Italia: «Mi vergogno di essere agli arresti per lo spaccio. Sono vecchio ma non rimbambito. Se quei cinque milioni fossero arrivati dall'eroina, non li avrei tenuti in casa. Non sono di passare per fesso non gli amici». Sarà vero, ma contro nonno Fortunato ci sono le testimonianze dei due tossici. Le dosi, hanno detto, le hanno comprate lui, «vecchio».

Per il lavoro festivo

Agitazione i dipendenti Ikea di Grugliasco

I dipendenti del supermercato dell'arredamento Ikea hanno dichiarato lo stato di agitazione contro la proprietà del gruppo svedese. La protesta, partita dalla sede di Grugliasco, si è estesa in tutti gli stabilimenti del gruppo presenti in Italia. Sindacati e rappresentanti della proprietà si sono incontrati nei giorni scorsi per discutere della vertenza aziendale, il premio di produzione e di alcune agevolazioni da inserire nel contratto integrativo. L'accordo è stato raggiunto il 1° settembre a una rottura delle trattative. Al centro dello scontro c'è il lavoro festivo - secondo i dipendenti - dovrebbe essere facoltativo e pagato il 130%. Una ipotesi non accettata proprietà, che ha riferito il delegato sindacale Cgil, Aziz in Italia anni e magazziniere a Grugliasco da dieci. Dice il sindacalista: «Se la questione non verrà risolta entro i prossimi giorni proclameremo uno sciopero nazionale».

PROGRAMMI

TO 94.400 Mhz CN 94.300 - AT 91.000 VC 101.100 e VB 94.500

Giornale Radio del Piemonte (in collaborazione con La Stampa): ore 6 - 7 - 8 - 9 - 10 - 11 - 12 - 13 - 14 - 15 - 16 - 17 - 18 - 19 - 20 - 21 - 24 minuto ore 6.30 Oroscopo, 7.30 Sport, 8.30 Lavoro Concorsi, 9.30 Sanità Salute Bellezza, 10.30 Borsa, 11.30 Folklore, 12.30 Città Storia Vie, 13.30 Sport, 14.30 Musica, 15.30 Spettacolo, 16.30 Appuntamento, 17.30 Oroscopo, 18.30 Economia Lavoro, 19.30 Sport, 20.30 Sport 0-8 Aggiornamenti quotidiani; 6.05 Previsioni del Tempo, 6.25 Prima Pagina, 6.40 Rassegna Stampa, 6.50 Viabilità, 7.50 Polizia Stradale, 8.05 Prima Pagina, 20 anni prima, 8.50 Viabilità, 8-12 Musica e notizie; 9.10 Previsioni del Tempo, 9.50 Viabilità Aeroporto, 10.10 Previsioni del Tempo, 11.00 Viabilità Ferrovie 12-15 Musica e Notizie; 12.10 Temperature, 13.50 Viabilità Polizia Municipale, 15-18 Musica e Notizie, 15.10 Previsioni del Tempo, 15.50 Viabilità Ferrovie 16.50 Viabilità Polizia Municipale, 17.10 Previsioni del Tempo; 18-21 Aggiornamenti Quotidiani, in diretta da «La Stampa»; 21-24 Musica e Notizie; 24-6 Notturno Musicale.

La Stampa e Nice-Matin insieme in Costa Azzurra.

Il flirt più interessante dell'estate.

Da oggi insieme anche La Stampa - Var-Matin e La Stampa - Corse-Matin

Anche quest'estate, dal 1° giugno al 10 settembre, La Stampa e Nice-Matin fanno coppia fissa ■ ritornano insieme in edicola per il piacere degli italiani in vacanza nelle Alpes Maritimes e nel Var, e dei francesi che amano l'Italia. Il prezzo? Un'altra notizia interessante. Puoi comprare La Stampa e Nice-Matin, o La Stampa ■ Var-Matin, a soli 12F dal lunedì al venerdì; a 14F il sabato con il Magazine TV; a 14F la domenica con Femina. E con soli 3F in più c'è anche Specchio. Dal 1° luglio al 30 agosto trovi anche La Stampa abbinata a Corse-Matin, ed i prezzi sono sempre sensazionali: 12F dal lunedì al giovedì; 14F il venerdì e il sabato con i supplementi; 12F ■ domenica. E con soli 3F in più c'è anche Specchio.

TOD'S CAMPER HOGAN Fay

LA STAMPA
PAGINA [redacted] MARTEDÌ 1 AGOSTO 2000

VERCELLI E VALSESIA

[redacted] VIA DUCHESSA JOLANDA 20, TELEFONO 0161 217850/0161 54747, FAX 0161 257009 E-MAIL VERCELLI@LASTAMPA.IT
[redacted] SRL AGENTE PUBLIKOMPASS S.P.A. VIA G. VERDI 40, TELEFONO 0161 250754, FAX 0161 220128

ROBERTO RONCO
Via Italia 12 - [redacted]

Vercelli, chiesta la revoca degli arresti domiciliari per i due medici

«Busterelle» in ospedale oggi l'udienza del ricorso

Dall'alto Paolo Tagliabue e Claudio Lambertoni

VERCELLI

Arriva davanti al Tribunale del riesame il ricorso presentato dalla difesa del dottor Paolo Tagliabue, [redacted] primario di Geriatria all'ospedale Sant'Andrea di Vercelli, e del dottor Claudio Lambertoni, ex aiuto di «Otorino» nello stesso ospedale. I due medici, che sono accusati di aver intascato «busterelle» dai pazienti o dai loro parenti, [redacted] agli arresti domiciliari dal 27 giugno.

Oggi gli avvocati Roberto Scheda e Roberto Rossi (per l'ex primario) e Bruno Poy (per l'ex aiuto di Orl) esporranno la loro linea difensiva davanti ai giudici di Torino, che però potrebbero anche esprimersi soltanto nei prossimi giorni: i legali contestano la conferma degli arresti domiciliari decisa dal gip di Vercelli Emanuela Dufour anche dopo aver ascoltato i due medici e la loro versione dei fatti. Il gip aveva invece rimesso in libertà l'infermiere in pensione Elio Chimanto, [redacted] to di favoreggiamento per aiutare il primario.

Il dottor Paolo Tagliabue, che contesta le accuse, deve rispondere [redacted] [redacted] ne impropria: stando all'indagine condotta dalla Guardia di Finanza, [redacted] coordinata dal sostituto procuratore Antonio Sangermano, avrebbe intascato pic- [redacted] (in un caso anche quadri) per anticipare [redacted] prolungare un ricovero nel [redacted] reparto. Sempre secondo l'accusa (concussione e falso), anche in questo caso contestata, il dottor Claudio Lambertoni avrebbe invece ottenuto busterelle per eseguire interventi di chirurgia estetica spacciandoli come terapeutici. [r. m.]

Vercelli: espulso dopo la chiusura del circolo, a Malpensa litiga col pilota del volo per il Marocco

Polizia scorta sull'aereo il gestore del Casablanca

VERCELLI

Si è definitivamente conclusa la vicenda del circolo «Casablan- [redacted] Magenta, il locale chiuso dal questore di Vercelli per motivi di ordine e sicurezza pubblica: per l'ex gestore, Mohamed Zaid, [redacted] anni, originario di Settap (Marocco), l'avventura italiana è terminata l'altra mattina con il [redacted] accompagnamento coatto su un volo senza scalo da Milano a Casablanca. Dopo l'ordinanza di chiusura del locale (peraltro impugnata [redacted] via gerarchica davanti al prefetto di Vercelli), Mohamed Zaid [redacted] rimasto sprovvisto di mezzi di sussistenza, requisito indispensabile per la validità [redacted] soggiorno.

Il 26 giugno quindi il questore lo aveva espulso: l'11 luglio il tribunale penale [redacted] rigettato [redacted] reclamo, e l'ordinanza era diventata esecutiva. Mohamed Zaid però aveva pensato di restare [redacted] paraggi, trovando rifugio al Torrione di Vinzaglio; intercettato dalla polizia, era stato avvisato a [redacted] pensa per l'espulsione coatta. All'aeroporto Mohamed Zaid aveva però opposto resistenza, il comandante dell'aereo si era rifiutato di prenderlo a bordo, ed è stato quindi [redacted] organizzare la scorta da Malpensa a Casablanca. [w. ca.]

Il Circolo Casablanca di Vercelli era stato chiuso all'inizio dell'estate

A Vercelli si scatena la caccia ai piromani: a giugno fu presa di mira La Baracchiña

In fiamme il deposito del Carnevale

Il rogo in un capannone del rione Cervetto

VERCELLI

Hanno dato fuoco ad alcune stoffe dei costumi di Carnevale, le fiamme si [redacted] estese al rimorchio di un carro allegorico ed hanno pure bruciato un centinaio di sedie in plastica ed alcuni pezzi di cartone. Il nuovo incendio, di origine dolosa, è scoppiato nella notte [redacted] domeni- [redacted] e lunedì in un capannone del rione Cervetto, all'ex Chatillon. Le forze dell'ordine hanno subito intuito che il lucchetto dell'ingresso era stato forzato da chi era entrato in azione all'interno del deposito con l'intento non di mettere a segno un furto ma di appiccare il rogo.

Le fiamme hanno distrutto il materiale del Carnevale, che ogni anno vede in primo piano il rione Cervetto, ma non solo: il fuoco ha investito pure le attrezzature utilizzate per la Sagra dell'agnolotto e per altre manifestazioni che da sempre coinvolgono l'attivissimo quartiere vercellese.

[redacted] si calcolano i danni, che potrebbero ammontare ad alcuni milioni. Giuseppe «Pi- [redacted] Sandro, dinamico patron del Cervetto nonchè anima del Carnevale, è abbattuto al punto che dichiara in forse la presenza del rione alla prossima edizione del «Carvè»: «Sono sbigottito per quanto [redacted] accaduto: ora dovremo riacquistare tutte le attrezzature che ci [redacted] state distrutte e forse non riusciremo neppure ad allestire il [redacted]. Siamo stati colpiti [redacted] modo pesante».

L'Sos [redacted] centralini della caserma dei vigili del fuoco è arrivato intorno alle 3,15, e solo il pronto intervento dei pompieri (durato fino alle cinque del mattino) ha evitato che le fiamme si estendessero maggiormente e finissero con il bruciare un secondo capannone di fianco al deposito.

E' questo [redacted] secondo incendio che si registra nel giro di pochis- [redacted] tempo. Lo [redacted] mese di giugno i piromani avevano preso [redacted] di mira «La Baracchiña», uno dei locali più gettonati di Vercelli e punto di ritrovo preferito dai giovani. Allora vennero bruciati i teloni dei tre gazebo che si affacciano su parco Kennedy e anche in questo caso fu scontato per le forze dell'ordine parlare di episodio doloso: a terra furono, infatti, recuperate alcune pagine di giornale che erano state utilizzate per dar fuoco [redacted] gazebo.

Intanto è ancora di ieri mattina [redacted] altro incendio, questa volta ad Alice Castello: il fuoco si è propagato in un deposito del Comune dove, per fortuna, era conservato soprattutto materiale [redacted] disuso. Oltre ai vigili, sono intervenuti anche i carabinieri. [g. mo.]

Il capannone del Cervetto che i piromani hanno preso di mira l'altra notte. Nell'incendio sono andate distrutte le attrezzature del Carnevale e numerose sedie in plastica utilizzate per le manifestazioni del quartiere. A destra Giuseppe «Pinin» Sandro, presidente del Comitato Carnevale del rione

Giuseppe Sandro, patron delle manifestazioni del quartiere: «Dopo questo episodio è in forse la nostra presenza alle sfilate»

Ricoverato in coma all'ospedale di Alessandria

Trino, è sempre grave il ragazzino investito

Il piccolo ciclista non avrebbe rispettato un segnale di stop a un incrocio in paese

TRINO

Sono sempre gravissime le condizioni [redacted] Raffaele Scirocco, il piccolo ciclista trinese travolto da un'auto nel primo pomeriggio di domenica. Il ragazzino, di dodici anni, era uscito per fare un giro in bicicletta e, dopo aver percorso sotto il sole alcune strade della cittadina, stava probabilmente rientrando a casa. Raffaele stava percorrendo un incrocio tra via Crosio e via Nino Bixio e non avrebbe rispettato un segnale di stop. In quel momento stava arrivando la «Y10» guidata da Tiziana Favero, 26 anni, [redacted] Trino, che [redacted] una manovra disperata ha cercato di scansare il ragazzino, ma purtroppo non è riuscita ad evitare l'impatto.

La giovane donna ha chiamato immediatamente i soccorsi, e tra i primi ad arrivare sul luogo dell'incidente sono stati proprio i genitori del bambino. In pochi minuti sono giunti anche i carabinieri di Trino, la Pat ed un elicottero del «118»: le condizioni di Raffaele Scirocco sono però [redacted] subito gravissime. Il bambino è stato portato all'ospedale Sant'Antonio e Biagio di Alessandria, dove è ricoverato [redacted] Terapia intensiva: è in coma, e i medici stanno lottando con tutte le forze per salvarlo.

Intanto ieri pomeriggio, intorno alle 15,30, un altro grave incidente è avvenuto lungo la strada statale che porta a San Germano. Due auto si scontrate pochi metri prima dell'inizio del centro abitato: l'impatto è stato violento, al punto che uno dei due automobilisti [redacted] è rimasto imprigionato all'interno della vettura e per liberarlo è stato necessario l'intervento dei vigili del fuoco. L'uomo, apparso subito [redacted] condizioni molto serie, [redacted] stato immediatamente trasportato all'ospedale di Novara; l'altro automobilista è, invece, stato accompagnato all'ospedale Sant'Andrea di Vercelli: nonostante le ferite, le sue condizioni non sarebbero preoccupanti.

Ieri scontro tra due auto sulla statale a S. Germano

Un terzo incidente, infine, è avvenuto a Vercelli in corso Italia, dove si sono scontrate una macchina e una moto, senza conseguenze serie per nessuno dei conducenti. Sul posto è intervenuta la polizia stradale, che ha eseguito i rilievi. [r. v.]

DA OGGI DUE INIZIATIVE DE «LA STAMPA» PER I LETTORI VERCELLESI

In regalo 5 mila bottiglie di Chardonnay

VERCELLI

E' il giorno del grande brindisi. Oggi, festa di Sant'Eusebio, il patrono di Vercelli, inizia [redacted] distribuzione delle cinquemila bottiglie che [redacted] Stampa e l'azienda «Beni di Batasiolo» offrono ai lettori per il beneaugurale «[redacted] cin» dedicato all'estate del Duemila.

Per ritirare lo Chardonnay [redacted] vendemmia '99 è sufficiente ritagliare il coupon pubblicato qui a lato e presentarsi negli uffici della Publikompass, l'agenzia che si occupa [redacted] vendita degli spazi pubblicitari sulla Stampa.

Perché questa proposta? E' un modo per dire grazie e [redacted] festeggiare insieme il Terzo [redacted] -lennio. L'azienda Beni di Batta- siolo che ha sede a La Morra [redacted] una delle principali produttrici di vino con sede nel cuneese. La Stampa è da sempre [redacted] gi- [redacted] -le per chi vive a Vercelli, [redacted] vercellese e in [redacted]. Entrambi hanno tantissimi affezionati «clienti», e insieme si è deciso di ringraziare tutti: un modo, squisito, per essere riconoscenti della fiducia accorda- [redacted] E proprio perché si intende premiare chi legge e acquista il giornale, [redacted] unico impegno è richiesto il tagliando in originale. Non valgono, [redacted] è logico che sia, le fotocopie, ma [redacted] valgono neppure i coupon pubblicati nei giorni precedenti. Domani, non ci si potrà presentare con il tagliando di oggi, [redacted] così via.

Ecco [redacted] fare per ritirare [redacted] bottiglia, allora: l'ufficio [redacted] «Pk» è in via Verdi 40 e da questa mattina sarà a disposizione dei lettori dalle 10 alle 12,30 e dalle [redacted] 19. Per chi volesse annunciare l'arrivo [redacted] numero è lo 0161.250754.

Come si diceva prima, oggi è [redacted] festa patronale [redacted] Vercelli ma, la Publikompass «altera» il giorno di vacanza: per brindare con i lettori, un piccolo sforzo non pesa affatto. L'iniziativa [redacted] ha limiti [redacted] tempo: si esaurirà con l'assegnazione delle cinquemila bottiglie. E visto l'interesse che la proposta sta suscitando, vale la pena [redacted] non perdere tempo, meglio presentarsi oggi stesso.

Presentando questo coupon presso la sede Publikompass di [redacted], in via Verdi 40, si ha diritto a ritirare 1 [redacted] di Chardonnay 99 dell'Azienda «Beni di Batasiolo» di La Morra (Cn).
Offerta valida fino ad esaurimento dello stock.
E' possibile utilizzare solo il tagliando del giorno.
Non sono valide le fotocopie.

Con Tuttosport a 2 mila lire

VERCELLI

Rivaldo al Milan? Gli ultimi colpi della Juventus? Che cosa succede a Vercelli? Come [redacted] il turismo in Valsesia? Le ultime scelte governative in [redacted] economica? Da oggi si potrà sapere tutto spendendo appena 2.000 lire. Parte questa mattina l'abbinamento tra La Stampa e Tuttosport, un'accoppiata per raccon- [redacted] tutto, [redacted] proprio tutto, [redacted] lettori di vercellesi e valsesiani. L'offerta è valida in tutte le edicole e le rivendite della provincia: si potrà acquistare La Stampa singolarmente spendendo le solite 1.500 lire e si potrà, con un'aggiunta di sole 500 lire, avere i due giornali insieme. A un mese dall'avvio delle Olimpiadi, a due dal campionato più seguito al mondo e nel pieno [redacted] spettacolare duello [redacted] Ferrari e Mc [redacted] in Formula Uno, ecco l'occasione per avere ogni informazione e ogni dettaglio a portata di mano risparmiando.

Gli studenti hanno tempo sino al 30 settembre per i corsi ad accesso libero

Ateneo, oggi il via alle iscrizioni

Scadenza il 31 per le facoltà a numero chiuso

Carlo Bologna

Da oggi è [illegible] le iscrizioni alle Facoltà del Piemonte Orientale. C'è tempo fino all'ultimo giorno del mese per facoltà e diplomi a numero chiuso e al 30 settembre per quelli ad [illegible] libero, salvo poi pagare la mora entro il 30 ottobre. Le segreterie studenti [illegible] aperte (tranne il 14 agosto) dal lunedì al venerdì dalle 9 alle 11, dal martedì al giovedì anche il pomeriggio dalle 13,30 alle 15.

● **Novara.** Nella Facoltà di Economia [illegible] libere le iscrizioni al corso di laurea in Economia e Commercio (3 anni) mentre è a numero programmato il diploma in Economia ed Amministrazione delle imprese (3 anni, 500 posti).

A Farmacia libero accesso al Corso di laurea in Chimica e tecnologia farmaceutiche (5 anni) e al diploma triennale [illegible] orientamento in Tossicologia dell'Ambiente.

A Medicina e Chirurgia [illegible] 75 i posti per studenti comunitari e 5 per extracomunitari residenti all'estero che intendono frequentare il corso di laurea (6 anni). Per i diplomi universitari - tutti triennali - ci sono 20 posti per Fisioterapista (più una riserva di altri dieci per studenti residenti in Valle d'Aosta), altrettanti per Tecnico sanitario di laboratorio biomedico, 10 per Ostetrica, altrettanti per Igienista dentale, 200 per Infermiere nella sede formativa di Novara e 100 in quella di Alessandria.

Stamane si aprono le iscrizioni alla facoltà dell'Ateneo del Piemonte orientale

A Novara è inoltre stato attivato un corso di laurea in Informatica (5 [illegible], collegato a Scienze Matematiche, Fisiche e Naturali ospitato a Farmacia) ed un diploma triennale in Servizio Sociale (collegato a Scienze Politiche) che offre 40 posti sia a Novara che ad Asti (test d'ammissione l'8 settembre, orale il 15). Ad Asti c'è anche un diploma in Consulente del lavoro (emanazione di Scienze Politiche, 40 posti, test scritto il 7 settembre ed orale il 12).

Anche la prescrizione a Medicina e ai diplomi dell'area sanitaria va presentata entro il 31 agosto. La prova di ammissione al [illegible] di laurea è il 7 settembre, per i diplomi il 12.

● **Vercelli.** La Facoltà di Lettere e Filosofia offre corsi di laurea quadriennali in Filosofia, Lettere, Lingue e Letterature straniere. Non è prevista l'immatricolazione per Lettere classiche, Lettere moderne, Lingue e Letterature straniere moderne: questi sono corsi ad esaurimento.

● **Alessandria.** Il corso di laurea in Scienze Politiche è articolato in quattro anni. A questa Facoltà fanno capo anche i diplomi in Servizio Sociale e Consulente del lavoro distribuiti a Novara (sede in via Sforzesca 93) e Asti (in via Testa 89). Altri punti forti del polo alessandrino del Piemonte Orientale [illegible] la facoltà di Giurisprudenza (4 anni) e quella di Scienze Matematiche, Fisiche e Naturali. Quest'ultima propone [illegible] laurea in Chimica (5 anni), Fisica (4 anni), Informatica (5 anni, anche nella sede di Novara), Matematica (4 anni) e Scienze Biologiche (5 anni). Va ad esaurimento il corso in Scienza dell'Informazione, non è più possibile iscriversi al primo anno.

Per quanto riguarda i corsi di perfezionamento dopo la laurea nell'anno accademico 2000/2001 sono stati attivati Cure Palliative, Relazioni d'aiuto, Nursing Oncologico e Neuropsicofarmacologia infantile alla Facoltà di Medicina di Novara; Diritto dell'Ambiente e Giurisprudenza in Alessandria; Filosofia e Teologia a Lettere di Vercelli. Per maggiori riferimenti si può contattare l'Area studenti del Rettorato (0161 261.521) o entrare nel sito dell'Università del Piemonte Orientale (www.unipmn.it).

I funerali in San Cristoforo. Il ricordo dei suoi ragazzi

Forse giovedì l'ultimo saluto alla professoressa Vercellotti

[illegible]ria Morso

Saranno celebrati, con ogni probabilità, giovedì mattina i funerali di Germana Vercellotti, la professoressa trovata morta nel [illegible] appartamento: l'ultimo saluto è previsto alle 10,15 nella chiesa di San Cristoforo; le esequie partiranno, pochi minuti prima, dall'ospedale Sant'Andrea.

L'improvvisa scomparsa della docente ha sconvolto un'intera città, [illegible] non solo: Germana Vercellotti, prima di passare alle Superiori, aveva insegnato Lettere nelle scuole [illegible] di Cossato e di Villata ed è seguito [illegible] stata docente al Tecnico commerciale Sraffa di Santhià. Ha trascorso i suoi ultimi anni di lavoro con i ragazzi dell'istituto agrario di Vercelli, che la ricordano [illegible] affetto e dolcezza: «Era una grande prof., ma anche [illegible] donna dal carattere estremamente positivo. Sapeva scherzare, dare la battuta al momento giusto».

Sono in sintonia [illegible] gli studenti anche il preside Giuseppe Sicheri e gli insegnanti, suoi colleghi di lavoro: «Non lasciava mai trasparire un problema: [illegible] persona solare, sempre [illegible] il sorriso sulle labbra». Germana Vercellotti aveva partecipato ad alcune iniziative del nostro giornale, [illegible] il concorso «Carta Bianca» che coinvolge il mondo della scuola. Lei era sempre a fianco delle sue classi.

Ma dell'improvvisa morte dell'insegnante non [illegible] a farsene una ragione neppure i numerosi amici, che sabato mi hanno telefonato in redazione sconvolti: «Ci mancherà moltissimo: era una forza della natura».

Germana Vercellotti (a destra) in compagnia dei [illegible] dell'Agrario

Sarà comunque l'autopsia, eseguita ieri mattina, a dare le ultime risposte su quanto è avvenuto nell'appartamento di via [illegible]. E' ormai certo che la professoressa vercellese abbia scelto di togliersi la vita: probabilmente lo ha fatto nella notte tra venerdì e sabato. Ed è stato proprio nella giornata di sabato che i parenti e i vicini di casa, preoccupanti per l'insolita assenza, hanno dato l'allarme.

Nella casa di [illegible] Benadir sono arrivati subito i vigili del fuoco ed i carabinieri, ma purtroppo per Germana Vercellotti, la professoressa amatissima da tutti i [illegible] studenti, [illegible] c'era più nulla da fare.

Serrande alzate durante la Patronale. [illegible] in piazza Cavour appuntamento col mercato

«Città aperta» per la festa di S. Eusebio

Alle 10,30 in Cattedrale la messa dell'arcivescovo

Il primo sant'E[illegible] del nuovo millennio verrà celebrato, come vuole l'etichetta, tra funzioni solenni, appuntamenti «dolci», divertimento e shopping novità, quest'ultima, introdotta solo negli ultimi decenni. Tanti, insomma, gli «ingredienti» per festeggiare il patrono della città. Fedele alla tradizione, Vercelli ricorda il protovescovo Eusebio nel giorno della sua morte (per il resto d'Italia e del mondo la festa è slittata al 2 agosto, festeggiandosi il 1° Sant'Alfonso Maria de Liguori, il compositore di «Tu scendi dalle stelle»).

La solenne cerimonia si terrà alle 10,30 in Cattedrale, con il pontificale dell'Arcivescovo, Enrico Masseroni che concelebrerà con tutti i sacerdoti della diocesi. Un appuntamento particolarmente sentito dai fedeli che, a dispetto delle ferie incombenti, sono soliti gremire il Duomo. Molto attesa l'omelia di padre Masseroni nell'anno giubilare. Tra l'altro la funzione odierna anticipa di qualche giorno l'altrettanto sentito pellegrinaggio ad Oropa di giovedì. Per chi vorrà raggiungere il Santuario biellese a piedi, il ritrovo da Biella Bottalino [illegible] alle 7 per congiungersi alle 10,45 davanti alla basilica antica [illegible] gli altri pellegrini. In tema religioso anche il concerto, alle 21, in Sant'Andrea proposto dalla Camerata Ducale.

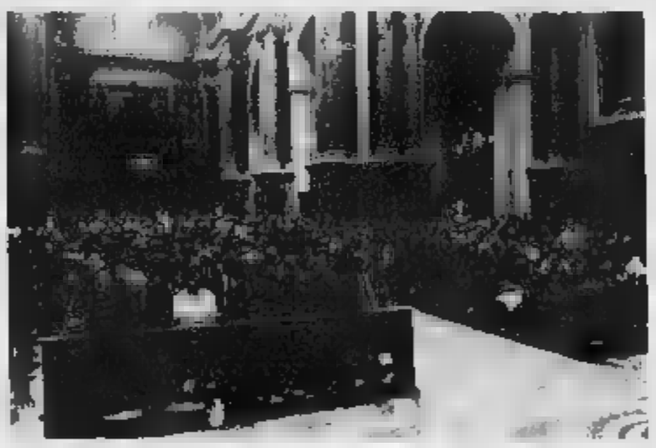

Oggi l'arcivescovo padre Enrico Masseroni celebrerà il [illegible] in Duomo

Ma non per tutti il «dì della festa» sarà di solo riposo: mentre prosegue sino a domani la «Fiera di Sant'Eusebio» (dalle 8 del mattino sino alla mezzanotte) i negozi, quest'oggi, avranno la facoltà di restare aperti. Dunque serrande alzate al Continente e in alcuni iper.

Regolare anche il mercato in piazza Cavour e nelle vie limitrofe del centro storico. Chiusi, invece, gli uffici della Prefettura.

Sono diverse opzioni sul fronte degli «svaghi». Nell'area di piazzale divertimenti, ultimi giorni per il Luna Park che, prima di lasciare Vercelli, mercoledì sera, offrirà la consueta «sfornata» di attrazioni e giovani (e non).

Un'altra nota refrigerante saranno le piscine, che complice il ritrovato «solleone» verranno prese d'assalto come i giorni festivi. E in molti casi [illegible] previste feste tipicamente «in tema»: una sorta di prova generale per il Ferragosto non più lontano.

E per i cinefili, appuntamento [illegible] non perdere per la rassegna «estiva all'Astra. Alle [illegible] verrà proiettato «Giovanna d'Arco», film che ripe[illegible] la storia dell'eroina francese d'Orléans. **[p. m. f.]**

Proseguono i giochi estivi dedicati a tutti i lettori de «La Stampa»

Aperitivi gratis alla «Baracchiña» e biglietti-omaggio per le giostre

Oggi ci diamo la possibilità di gustare un fresco apertivo in uno dei locali estivi più frequentati in città. A mettere a disposizione dei lettori de «La Stampa» il drink è «La Baracchiña»: bisogna soltanto presentare il tagliando che pubblichiamo qui sotto. L'appuntamento è previsto per [illegible] mercoledì dalle 15 alle 21.

Intanto sono gli ultimi giorni in cui il Luna Park è a Vercelli, nell'area dei divertimenti di corso Bormida, quindi vogliamo festeggiare con tutti gli amici giostrai che hanno partecipato volentieri a q[illegible] iniziativa, regalando biglietti-omaggio (per i giri sulle giostre) a coloro che sono stati immortalati dall'obiettivo del nostro fotografo Renato Greppi.

Allora, chi mai si riconosce nell'ormai popolare «cerchietto» della fotografia pubblicata in questa pagina, potrà [illegible] a ritirare (siamo nella redazione di Vercelli, via Duchessa Jolanda 20, terzo piano) i coupons che serviranno per andare sulle giostre gratis. **[g. bar.]**

«L'unità [illegible] socialisti non passa dal Polo»

L'autonomia e l'unità dei socialisti sarebbero l'obiettivo del Partito Socialista di Gianni De Michelis, che ha come segretario regionale in Piemonte Roberto Scheda. Come possa parlare di autonomia un partito che nasce schierato, per giunta con il centrodestra, e di unità dei socialisti mentre si allea con Silvio Berlusconi contro Giuliano Amato, riteniamo che [illegible] che l'indubbia capacità oratoria dell'avvocato Scheda possa farlo comprendere. Finora è riuscito a riunire, occorre riconoscere, buona parte dei vecchi dirigenti del Psi: [illegible] tutto il rispetto che alcuni di loro, ma [illegible] tutti, meritano, il ben [illegible]. Se suggerito da nostalgia il tentativo di De Michelis, nonostante le sue evidenti contraddizioni, suscita umana comprensione. Temiamo, e ci piacerebbe essere smentiti dai fatti, che si tratti invece di un'operazione di antiquariato: rimettere insieme i cocci perché [illegible] è trovato un acquirente, cioè Berlusconi. Fuor di metafora, svendere un nome, quello del Psi, che ha ancora un certo valore elettorale, in cambio di collegi elettorali sicuri. Più che di antiquariato, si tratterebbe di sciacallaggio.

Leo Alati,
presidente Socialisti democratici italiani, Federazione Vercelli e Valsesia

Percorso [illegible] nelle vie [illegible] Vercelli

Erbucco d'estate. Il percorso da savana comprende via Asmara, via Rodi, via Sereno, via degli Oldoni, e l'elenco potrebbe continuare se solo si avesse il tempo di percorrere la città a piedi o in automobile. Oppure, come è successo in via Derna e in via Bengasi, l'erba viene tagliata ma lasciata sul marciapiede. Possibile che ogni estate la situazione si debba ripetere [illegible] non peggiorare?

Lettera firmata, Vercelli

[illegible]ghiamo i lettori di essere sintetici e preferibilmente inviare testi dattiloscritti. La [illegible] prive di firma leggibile, indirizzo e recapito telefonico non saranno pubblicate
La lettere vanno inviate a
LA STAMPA
Redazione di Vercelli
via Duchessa Jolanda, 20
13100 Vercelli
Fax: 0161 257.009 / 0161 217.664
E-mail: vercelli@lastampa.it

AUTOAMBULANZE

Vercelli: 0161 213 000 Croce Rossa
Cigliano: tel. 0161 424 757;
[illegible]: tel. 0163 832 600,
[illegible]: tel. 0161 92 91,
[illegible]: tel. 0161 801.465.
Borgosesia: tel. 0163 25.333;
Crescentino: tel. 0161 841 122,
Volontari Soccorso Grignasco: tel. 0163 418.817.

PRONTO SOCCORSO

Vercelli: S.Andrea, telefono 0161 593 333;
Ambulanza telefono 0161 217.000;
Gattinara: telefono 0163 822.245;
Santhià: telefono 0161 929 211.
Servizio emergenza sanitaria 118 esclusivamente per i Comuni dell'Asl 11.

GUARDIA MEDICA

Vercelli: telefono 0161 255.050;
Arborio: telefono 0161 86 384;
Borgosesia: telefono 0163 25.513;
Cigliano: telefono 0161 424.524;
Crescentino: telefono 0161 842.856;
Gattinara: telefono 0163 835.411;
Santhià: telefono 0161 929 200;
[illegible]: [illegible] 0161 [illegible].

[illegible] E [illegible] A'

Vercelli: telefono 0161 217.768;
Santhià: telefono 0161 [illegible]

Borgosesia: telefono 0163 22 492,
[illegible] telefono 0161 [illegible] 52.092;
[illegible] telefono [illegible] 384-822 367

FARMACIE DI TURNO

A Vercelli oggi è di turno con apertura obbligatoria (9-12,30 e 15-20 a bettino aperti, 12,30-15 e 20-9 a [illegible] chiusi e con [illegible] con ricetta medica urgente): *Dr. Antonello Balzar*, via Thaon de revel 48 (Cappuccini), tel. 0161 301.325/302.163

Ghislarengo: *Dr.ssa Michela Arosio*, piazza Umberto I° 2, tel. 0161 850.410.
Cigliano: *Dr. Lorenzo Critter*, via [illegible] 6, tel. 0161 423.137.
Varallo: *Farmacia Sacro Monte*, piazza Calderini 8, tel. 0163 51.193.
Valduggia: *Dr. Paolo Ferrati*, via XXV Aprile (Condominio San Carlo), tel. 0163 47 139.
Romagnano Sesia: *Farmacia Longhi-Borghi*, piazza Libertà 30, tel. 0163 835.246

CONSULTORIO PEDIATRICO

Vercelli: telefono 0161 256.702; Santhià: telefono 0161 929.218; Gattinara: telefono 0163 822.975.

SERVIZIO VETERINARIO

Vercelli: telefono 0161 257.140-41.218;
Santhià: telefono 0161 929 263;
Borgosesia: telefono 0163 52.488;
Gattinara: telefono 0163 822.344.

MOTTA DE'CONTI

Sagra del mais, gran finale

Si chiude oggi la Sagra del mais a Motta de'Conti. Alle 19,30 all'Arena si cena [illegible] polenta [illegible] altre specialità. Rendez [illegible] per i gourmets, anche a Pezzana dove si svolge la patronale. Stasera cena e ballo. La kermesse si chiuderà domani, sempre [illegible] le grandi tavolate imbandite alle 19,30. Dopo si balla.

[illegible]

I percorsi della devozione

Nei locali [illegible] Municipio di Cravagliana, fino al 6 agosto è allestita l'esposizione «Percorsi e luoghi della devozione in Valsesia, immagini e documenti in [illegible]. Ore 15-17 e 21-22,30 (feriali) e 10-12 e 15-18 (festivi).

[illegible] [illegible] [illegible]

Il «Cugè dal brusatun»

La Pro loco di Ronsecco organizza venerdì il «Cugè dal brusatun», gara gastronomica tra paesi. Le associazioni, i clubs ed i gruppi che f[illegible]ti a prendere parte al concorso con primi di riso o dolci alla frutta, potranno contattare lo 0161.819.182.

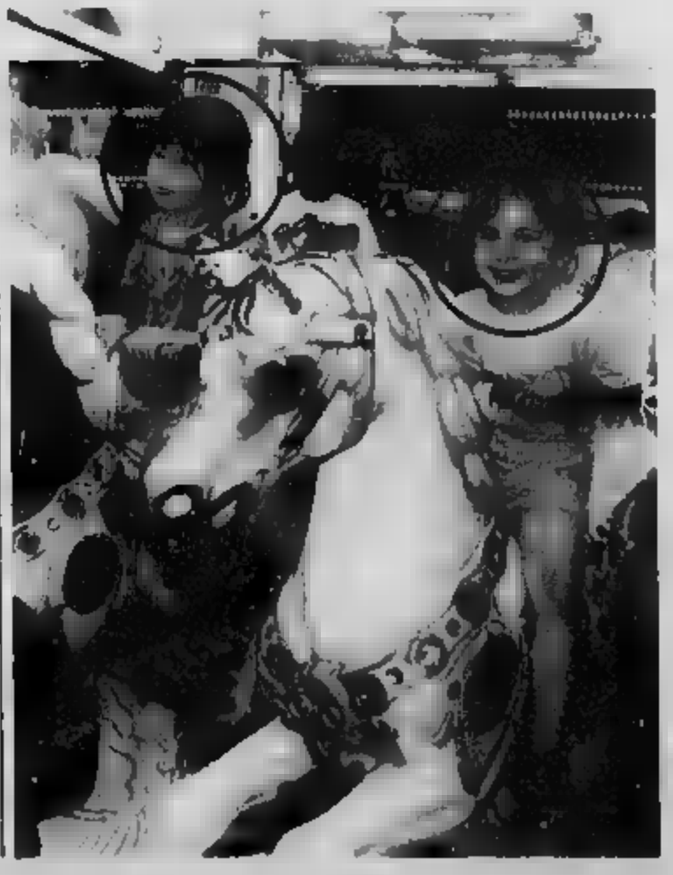

Da oggi ai «Santi Pietro Paolo» in funzione il nuovo servizio di Guardia Attiva

Un'èquipe infermieristica sarà disposizione anche a Gattinara per assistere chi è operato a intestino o vescica

All'ospedale Santi Pietro e Paolo di Borgosesia da oggi entra in funzione il nuovo servizio di Guardia Attiva che conta sulla presenza 24 ore su 24 di un medico anestesista a disposizione del Pronto soccorso e dei reparti

Un anestesista 24 ore su 24 all'ospedale di Borgosesia

BORGOSESIA

Si chiama Guardia Attiva, e prevede la presenza costante, 24 ore su 24, di un medico anestesista in ospedale. E' il nuovo servizio che debutta oggi al «Santi Pietro Paolo» di Borgosesia gestito dai reparti di Anestesia-Rianimazione e di Terapia antalgica.

S'innalza quindi il livello di sicurezza per i pazienti, che potranno essere puntualmente soccorsi, in caso di emergenza, da un medico anestesista: il nuovo servizio sarà naturalmente a disposizione sia dei reparti sia del Pronto soccorso. Per evitare che l'ospedale possa restare anche solo alcune ore senza anestesista è stato inoltre previsto un sistema di reperibilità integrativa che, come spiega il direttore generale dell'Asl 11 Mario Lombardo, «permetterà di fronteggiare qualunque emergenza». Il medico potrebbe essere infatti impegnato con il trasferimento dei pazienti in altri ospedali, e in questo caso interverrà chi è in servizio di reperibilità. «"Guardia attiva" - aggiunge Lombardo - non inciderà sulla normale attività delle sale operatorie e degli ambulatori di terapia antalgica». In altre parole, non verrà depotenziato un servizio per avviarne uno nuovo.

E proprio da questi giorni la sanità valsesiana può contare su un altro importante servizio, gestito da personale infermieristico, per l'assistenza ai pazienti che hanno subito interventi chirurgici all'intestino e alla vescica. L'équipe lavorerà a stretto contatto con i reparti di urologia e chirurgia di Borgosesia e Gattinara in modo da iniziare l'assistenza durante il ricovero per poi proseguire con il ritorno a casa dei pazienti. Il servizio avrà anche un valore informativo perché il personale spiegherà agli ammalati e ai familiari come gestire al meglio il decorso post operatorio. I pazienti saranno contattati prima delle dimissioni, in ogni caso per ulteriori comunicazioni è attivo uno sportello ogni mercoledì dalle 14 alle 15 nella sede di Borgosesia del distretto in via Marconi (tel. 0163.203430).

L'azienda sanitaria comunica infine che oggi, festa patronale di Vercelli, il personale del servizio di Igiene pubblica-Vaccinazioni, rispetterà la giornata di riposo. [l. fo.]

Su idea degli abitanti

Guardella inaugura la piazza

BORGOSESIA. E' stata inaugurata la nuova piazza di frazione Guardella. Una piazza con una storia tutta particolare, perché l'amministrazione comunale, dopo aver deciso che era necessario rimettere in sesto l'area, ha lasciato carta bianca agli abitanti.

Sono stati loro a dire come avrebbero voluto i nuovi spazi, e il progetto è stato affidato a un professionista abitante sul posto. Poi i lavori sono stati eseguiti dagli operai del Comune. «D'altra parte quello spazio è al servizio della frazione - commenta il sindaco Corrado Rotti - e abbiamo ritenuto giusto che fossero i diretti interessati a dire come lo volevano». Ma le novità non hanno riguardato solo la piazza. Nell'ambito della festa della frazione sono stati inaugurati anche i marciapiedi, il parco giochi destinato ai più piccoli e il parcheggio per le auto. E' trattato anche del debutto ufficiale per il campo da bocce, realizzato dai soci del Circolo della Guardella, gruppo che collabora con l'amministrazione. Insomma, tante novità nella frazione borgosesiana situata all'imbocco della Valsesera. I responsabili del Circolo hanno inoltre deciso di smontare i padiglioni utilizzati per la festa: resteranno lì sino a fine settembre per poter essere utilizzati come supporto dagli alpini in occasione del raduno che porterà a Borgosesia migliaia di penne nere. [l. fo.]

PEZZANA

Guidava una patente falsa, denunciato

Guidava una patente albanese falsificata artigianalmente, ma in modo da risultare credibile. Un albanese di 30 anni, G. M., residente a Vercelli, è stato fermato l'altra sera a Pezzana per un controllo: i carabinieri però si sono accorti che il documento di guida non era autentico e gli appioppato due denunce, l'una appunto per il documento falso, l'altra (di conseguenza) perchè l'uomo guidava senza patente.

Prenotazioni per «La Traviata» in scena a Verona

Scadono sabato le prenotazioni per la trasferta a Verona in occasione della messa in scena de «La Traviata», prevista per martedì 22. Il viaggio è organizzato da un gruppo di appassionati di Cellio e la partenza avverrà alle 13 nella piazza principale del paese. Per le adesioni è possibile telefonare in Municipio allo 0163/49121.

In arrivo i nuovi cassonetti dell'immondizia

Saranno posizionati fra pochi giorni i nuovi cassonetti per l'immondizia che l'amministrazione comunale ha appositamente acquistato per le frazioni. I contenitori sono di dimensioni ridotte rispetto a quelli tradizionali, che non avrebbero trovato collocazione nelle strette vie dei piccoli centri.

SERRAVALLE

Gli alpini festeggiano la Madonna della neve

Il gruppo alpini di Serravalle dedica il prossimo week-end alla Festa dell'oratorio della Madonna della neve. Il programma dell'iniziativa, promossa in località Monchezzola, prevede l'apertura della celebrazioni domenica alle 12 con la funzione officiata dal parroco don Luciano Pasteris. Gli appuntamenti proseguiranno fino a lunedì sera, mentre questa settimana tutti i giorni nella chiesa verrà celebrata la messa con inizio alle 9.

GATTINARA

Prosegue la ristrutturazione di villa Maioli

Con un investimento da settanta milioni, proseguono i lavori di ristrutturazione di villa Maioli, sede tra l'altro dell'associazione gattinarese «Vita più». Grazie a questo stanziamento saranno rifatti gli intonaci esterni e verrà risistemata la copertura dell'edificio.

Cambio di sede per la banda musicale

L'arrivo della scuola alberghiera a Gattinara ha costretto al trasloco la banda musicale «Santa Cecilia». In questi giorni i responsabili del sodalizio stanno trasferendo le attrezzature dalla sede di corso Valsesia ad alcuni locali comunali di via Faglia.

Piemonte e Valle d'Aosta investiranno insieme sulla funivia

Monterosa, sì ai nuovi lavori

Accordo in Regione su altri due interventi

ALAGNA

Piemonte e Valle d'Aosta investiranno insieme per il secondo e il terzo lotto del collegamento sciistico tra la Valsesia e la valle di Gressoney. Il protocollo d'intesa è stato siglato ieri a Torino dai due presidenti regionali, Enzo Ghigo per il Piemonte e Dino Vierin per la Valle d'Aosta. Una schiarita importante per il futuro di quello che dovrà diventare il più grande comprensorio sciistico d'Europa.

L'intervento è già iniziato, ma con i primi 20 miliardi si sta rifacendo solo una parte della funivia che sale verso il ghiacciaio di Punta Indren: prima che il collegamento sia pronto dovranno essere fatti molti altri lavori, che richiedono decine di miliardi. Nel documento siglato ieri le due Regioni sottolineano il comune intento di partecipare alla realizzazione complessiva dell'impianto e alla valorizzazione sciistica della Valsesia. Il Piemonte, con la società Monterosa spa, realizzerà due tratti, quelli da Alagna a Pianalunga (in

Ieri in Regione la firma del nuovo accordo sul collegamento Valsesia-Gressoney

corso d'opera, e dovrebbe essere ultimato per novembre) e da Pianalunga a Cimalegna. La Valle d'Aosta, con la società Monterosa spa, si occuperà invece della costruzione e della gestione dei tronchi Cimalegna-Passo dei Salati e Passo dei Salati-Punta Indren. Insomma, la salvezza, da più parti auspicata, viene dalla Valle d'Aosta, che ha tutto l'interesse nel far decollare l'ambizioso progetto.

A questo punto è possibile anche che Monterosa spa acquisti da Monterosa 2000 (cioè la società valsesiana) almeno una quota dell'azienda che adesso gestisce il collegamento tra Alagna e Punta Indren. [l. fo.]

Dieci vercellesi hanno rifatto lo storico tracciato della fede dai Pirenei alla Galizia

In pellegrinaggio fino a Compostela

In 28 giorni hanno percorso a piedi 800 chilometri

VERCELLI

Missione compiuta, per i pellegrini vercellesi che hanno raggiunto a piedi il santuario di Santiago de Compostela lungo antichi sentieri: più di 800 chilometri. Sono Pino Conti (ex presidente del Cai vercellese), sua moglie Piera, Roberto Mellini (medico), la moglie Daniela, Gianni Sarasso (escursionista veterano), Gigi Serra (neofita camminante a lunga percorrenza), Giuseppe Manferti (escursionista) e Michela Pisano (di Casale, dietista). Giuseppe Felce, che ha lasciato i suoi compagni con un programma a metà strada, è stato sostituito da Valmer Buoso per il resto del viaggio.

I dieci pellegrini vercellesi che hanno camminato lungo il sentiero della fede che dai Pirenei conduce sino a Santiago di Compostela il luogo sacro in Galizia

Avevano raggiunto in treno il Sud Ovest della Francia con destinazione Bayonne, ai primi contrafforti dei Pirenei. Da lì è iniziata l'avventura. I piedi (e tre loro c'è stato chi ha cominciato ai comfort delle Nike, per calzare autentici sandali da camminatore d'antan) in 28 tappe, con una media di 20-30 chilometri al giorno, hanno attraversato boschi, pascoli, mesetas e vallate. Da Pamplona in Navarra, a Burgos nella Castiglia Vecchia. E poi a Leòn, verso le Asturie, raggiungendo la Galizia. Hanno dormito su vecchi materassi e su brande a castello in spartani ospitaleros od in albergues. Hanno alleviato la fatica intonando «Oh che sità» e il «Gieubi di Capusin». Hanno incontrato altri pellegrini provenienti da todo el mundo...

Insomma, dopo un'idea maturata durante un viaggio in pullman a Santiago, con Ar.Tur.O., e dopo un anno preparatorio di allenamento a piedi e giù per le colline del Monferrato, è stata questa impresa, sulla traccia religiosa che già dal 1200 conduceva i fedeli lungo impervie vie che portavano ad uno dei più famosi luoghi di culto della Spagna.

Ora sono tornati in città. E già alcuni di loro pronti a rimettersi in viaggio, per qualche lunga rotta, a piedi. [g. ba.]

DOVE ANDIAMO

Campertogno, invece, punta tutto sull'animazione turistico-sportiva

Teatro e musica, è festa in Valsesia

A Fobello uno spettacolo in 3 atti; giochi ad Alagna

Sfilata folcloristiche in Valsesia

FOBELLO

«Albergo della Posta - nuova gestione». Non si tratta dell'inaugurazione di un hotel ai piedi del Monte Rosa, ma del titolo della commedia in tre atti che sarà proposta stasera al teatro comunale di Fobello con inizio alle 21. Lo spettacolo sarà replicato mercoledì e per la prevendita è possibile contattare il numero 0163.55114. Se oggi in Valsesia l'attenzione è dedicata alle rappresentazioni teatrali, domani sarà la volta della musica, con due concerti: il primo è in programma ad Alagna in piazza (oppure al palasport in caso di maltempo) con inizio alle 21,30 mentre a Scopello (ore 21) nel piazzale delle Fonderie si esibirà la banda musicale «Città di Varallo».

Intanto sempre a Scopello sono in corso i preparativi per la mostra dedicata alle filodrammatiche del paese che sarà inaugurata giovedì alle 21. La Valsesia in queste settimane non è ricca solo di appuntamenti di giornata, anzi. Ci sono diverse iniziative che durano più a lungo e che stanno riscuotendo successo. E' il caso dell'animazione turistico-sportiva di Campertogno, servizio che fino al 20 prevede la presenza di un animatore che organizza giochi e intrattenimenti sia per i bambini sia per gli adulti (info 0163.51280). Ad Alagna prosegue il gioco a quiz «Pietre Gemelle 2000» promosso dal centro culturale «Walser Gmai» che ha lo scopo di rispolverare la storia del popolo che arrivò in alta valle scavalcando i monti (info. 0163.922987).

A Cravagliana è possibile visitare la mostra sui luoghi di devozione in Valsesia, infine a Civiasco continua la «sfida» tra gli abitanti per l'elezione del giardino fiorito più bello Duemila. [l. fo.]

DAL 29 LUGLIO AL 26 AGOSTO

IL CENTRO VENDITA **PIACENZA**
VI ATTENDE A POLLONE (BIELLA) PER LE

TRADIZIONALI OCCASIONI

INVERNALI ED ESTIVE DI ABBIGLIAMENTO UOMO DONNA
IN TESSUTI PREGIATI

PIACENZA
PURE CASHMERE

Tel. 015.6191.230
Orario: il lunedì: 14-18 • dal martedì al sabato: 9,30-18
la domenica: chiuso

Comunicazione effettuata il 12/07/2000

Il deputato Gardiol in visita alla [illegible]a circondariale: «Il clima è molto teso»

I Verdi: «Carcere sovraffollato»

Troppi detenuti, e mancano settanta agenti

«Sotto l'aspetto strutturale e delle iniziative a favore dei reclusi, il carcere di Biella [illegible] dei migliori del Piemonte, ma ciò non significa che tutto funzioni a meraviglia». Parola del deputato dei Verdi Giorgio Gardiol, ieri in visita alla casa circondariale insieme al consigliere regionale Enzo Moriconi, a Gustavo Buratti e a Luciano Rossi, dell'associazione «Apertamente».

Sotto accusa c'è il sovraffollamento: «Gli ospiti sono 260 e non i 150 previsti, le celle sono costruite per un solo detenuto e invece ne ospitano mediamente due, e in molti casi anche tre». Il nuovo reparto che ospita una dozzina di brigatisti, inoltre, richiede [illegible] sorveglianza molto più attenta. E questo mette in crisi il personale: «C'è [illegible] grave carenza di organico - aggiunge Gardiol -, perché mancano almeno 70 agenti. Ciò significa costringere gli effettivi a turni stressanti, al limite della sopportazione. Sicuramente questa situazione è all'origine di molti dei problemi esistenti, tra cui gli episodi di presunta violenza [illegible] detenuti [illegible] centro di una vasta inchiesta della Procura di Biella».

Secondo Gardiol, le testimonianze che ha raccolto avvalorerebbero il clima di forte disagio all'interno del carcere. La situazione è aggravata dalla mancanza di tre educatori (ce n'è solo uno) e di un direttore a tempo pieno.

Il blitz a Biella [illegible] parte di un tour di visite nei penitenziari del Piemonte. Obiettivo: «Accertare le condizioni di vita [illegible] loro interno, e verificare le possibilità di intervenire nel programma rieducativo e di studiare forme concrete di sostegno a favore di quelli che [illegible], affinché [illegible] ricadano sugli stessi errori».

La delegazione guidata da Giorgio Gardiol ha ottenuta la promessa, da parte del direttore, di [illegible] interessamento presso il Sert, per gestire [illegible] modo nuovo la distribuzione interna del metadone: «La sospensione del servizio - ha concluso Gardiol -, insieme agli altri problemi già detti, è forse alla base delle proteste dello scorso mese di giugno».

[illegible] carcere di Biella potrebbe arricchirsi presto di un nuovo progetto di «Mediazione culturale», presentato dall'associazione «Apertamente» e appoggiato da «Ricominciare». L'obiettivo è quello di istituire nuovi [illegible] di cultura generale a favore dei reclusi, soprattutto degli stranieri che non hanno più alcun contatto con la loro terra di origine: «Vorremmo poter distribuire loro qualche giornale e libro arabo, e [illegible] abilitare i televisori delle loro celle alla ricezione di programma arabi», spiega Luciano Rossi. Riguardo infine alle condizioni [illegible] personale [illegible] custodia, Giorgio Gardiol ha spiegato che [illegible] sono proprio ideali: non solo per i turni impossibili, le ferie rimandate, gli straordinari e lo stress. Molti sono costretti a vivere lontano da casa e in pensione [illegible] uno stipendio di un milione e 800 mila lire. Solo il Comune di Sordevolo si è attivato affinché agli agenti venisse assegnata [illegible] quota di c[illegible] popolari prevista dalla legge». [f. p.]

Nuovo blitz dei politici, ieri al carcere di via dei Tigli: la visita è stata condotta dal deputato dei Verdi Giorgio Gardiol (qui sopra)

TURISMO

Atl, tutti aperti [illegible] oggi i punti-informazione

Da oggi gli uffici informazioni e assistenza ai turisti dell'Atl di Biella [illegible] aperti per tutto il [illegible] e ogni giorno anche festivo. Oltre alla sede cittadina (su via La Marmora) ci si può rivolgere ai punti informativi del santuario di Oropa (la casetta di fronte ai cancelli), al santuario di Graglia (davanti all'ingresso), sul lungolago di Viverone (casetta della Pro loco), alla frazione Balma in valle Cervo (sulla strada d'ingresso alla valle) e di fronte alla biglietteria della Passione di Sordevolo. In quest'ultimo [illegible] l'apertura [illegible] prevista due ore prima delle rappresentazioni in programma. [d. sa.]

Movimento consumatori [illegible] ferie dal 7 al 25 agosto

Lo sportello cittadino dell'Acu-Movimento Consumatori, resterà chiuso per ferie dal 7 al 25 agosto. [d. sa.]

DENUNCE

Una raccolta sospetta [illegible] per l'Unità

La federazione biellese e valsesiana dei Ds ha segnalato all'autorità di pubblica sicurezza che sconosciuti stanno battendo il Biellese [illegible] iniziative porta a porta per raccogliere fondi a favore dell'Unità. I Democratici di sinistra informano di essere all'oscuro di tutto. [f. p.]

CRONACA

«Spaccata» o vandalismo al negozio «Cashmere»

Una «spaccata» o un atto vandalico: l'altra pomeriggio le vetrine di «Cashmere» sulla Trossi [illegible] state centrate da una grossa biglia. Alcuni hanno poi visto una Panda allontanarsi. [f. p.]

Ieri al mercato il blitz di 4 consiglieri

Un'interpellanza sul caso-spuntisti

Incontro al [illegible], ieri mattina, fra i consiglieri comunali e gli «spuntisti»

Sono 4 i consiglieri comunali che hanno accolto l'appello degli «spuntisti», gli ambulanti senza posto fisso che [illegible] giorni protestano per la riduzione degli spazi a loro assegnati. Ieri mattina hanno [illegible] ella «spunta» i consiglieri Gentile, Ronicatti, Apicella e Pisterzi. I leader della protesta hanno spiegato le loro ragioni, e gli amministratori hanno deciso di presentare un'interrogazione, che verrà discussa in Consiglio dopo le ferie. «I consiglieri ci hanno ascoltati con molto interesse - spiega uno spuntista -. Però ha brillato l'assenza di Gianfranco Gosso, che è vicepresidente del Consiglio comunale e delegato Ascom per gli ambulanti. Evidentemente, non ha voluto ascoltare le nostre ragioni». La protesta è nata un'ordinanza del sindaco, che da [illegible] mette in regola il mercato di piazza Falcone, ma dall'altro elimina parecchi spazi per gli ambulanti.

Gli spuntisti, ora, stanno preparando [illegible] dossier che verrà consegnato a tutti i consiglieri di palazzo Oropa. [r. s.]

Interrogazione [illegible] Delmastro in Parlamento

«Cooperative in crisi intervenga lo Stato»

Approda in Parlamento il crack finanziario delle Cooperative Cervo, [illegible] dipendenti e sede a Biella che pare avviate verso una procedura di liquidazione amministrativa.

In una interrogazione al ministro del Lavoro e della Previdenza sociale, il deputato di An Sandro Delmastro prende spunto dalla condizione critica della coop biellese per sottolineare il «palese fallimento del sistema di controllo della gestione delle società cooperative e, in particolare, il discutibile [illegible] di controllo esercitato dalla Lega delle cooperative, delegato dallo Stato».

Nello scritto Delmastro fa un quadro della «Cervo». Il titolare della gestione «Claudio Bozino sarebbe indagato per appropriazione indebita - scrive tra l'altro Delmastro - e la denuncia querela sarebbe stata redatta e sottoscritta e dall'intero consiglio di amministrazione, con allegata la fotocopia di un assegno di [illegible] milioni, intestato alla cooperativa e dato in pagamento ad una agenzia immobiliare [illegible] Biella per l'acquisto di un appartamento destinato alla figlia del personaggio indagato». E ancora: «La Direzione provinciale del Lavoro avrebbe accertato l'omesso versamento di contributi per un miliardo e 500 milioni, mentre dalle contabilità ufficiale risulterebbero nella cassa 900 milioni, in realtà inesistenti, oltre a 700 milioni di esposizione verso le banche».

Concludo il deputato: «La vicenda, tra l'altro, richiama quelle analoghe di molte altre cooperative di servizi che, dimenticando i principi ispiratori di mentalità e di solidarietà, sono rotte con criterio di pirateria imprenditoriale».

Per quanto riguarda la «Cervo», alcuni componenti degli organi sociali sono presenti anche in un'altra cooperativa, l'«Elva», in liquidazione coatta amministrativa dall'agosto del '99 e con sede sempre a Gaglianico in via Biella 24. Un indirizzo che si ripete anche per la «Cervo sociale», la «Progetti moda» e «Progetto [illegible]. [d. p.]

Il furto [illegible] Candelo

Ladri in casa Il bottino è di 80 [illegible]

Bottino milionaro per i ladri che hanno «visitato» un'abitazione di Candelo: oltre a 30 milioni in contanti, [illegible] sono impadroniti di numerosi oggetti preziosi e di due libretti al risparmio e assegni bancari per un valore complessivo di circa 80 milioni. I ladri sono entrati in casa dopo avere sfondato con [illegible] grossa mazza una finestra che si apre sul giardino. Poi sono riusciti a forzare la cassaforte.

Brutta sorpresa per il commesso di un noto negozio di telefonia mobile di Biella: dallo scatolone di cellulari appena consegnato dal corriere, peraltro quasi perfettamente sigillato, mancavano due telefonini. Ad Alberto D. S., 21 anni, di Gaglianico, non è restato altro da fare che sporgere denuncia di furto alla polizia.

A Giovanni Giorgio C., 24 anni, di Biella, i ladri hanno invece rubato la Vespa, che [illegible] posteggiato in via Torrione, chiusa con una grossa catena. [f. p.]

Con numeri e costi è pronta la risposta alle quattro interrogazioni di Forza Italia

E' bufera sull'assessorato [illegible]lla Cultura

Vittorio Barazzotto presenta i rendiconti del '99

Il Chiostro di San Sebastiano dove si sono svolte le mostre nel mirino di Fi

I consiglieri [illegible] gruppo [illegible] Forza Italia chiedevano di conoscere i costi, gli importi dei compensi, il numero di spettatori e tutti i particolari delle manifestazioni [illegible] dall'assessorato alla Cultura nel '99. Lo scorso [illegible]aggio [illegible] state ben quattro le interrogazioni circostanziate presentate al sindaco Susta - [illegible] che attendevano risposta scritta - a proposito della manifestazione «Sons et lumières», dell'allestimento della pista di pattinag[illegible]o, della mostra «Vedere la musica» sugli strumenti antichi [illegible] addirittura delle stagioni teatrali [illegible]dal '95 al '98 per poi poter operare [illegible] confronto [illegible] l'ultima rassegna allestita al teatro Sociale.

«Ci [illegible] stati domandati numeri di fatture, estremi di deliberazioni e di impegni di spesa, rendiconti sulle collaborazioni, sulla copertura finanziaria e via discorrendo - spiega l'assessore Vittorio Barazzotto -. Legittimo, certo, ma per raccogliere simili dati ci vogliono giorni di lavoro [illegible] una persona che si dedichi a tempo pieno alle ri[illegible] abbiamo dovuto ricostruire anni di contabilità ed è per questo che abbiamo avuto dei ritardi. In sintesi è stato necessario [illegible] trarre personale ed energie all'assessorato in un momento di grande attività: il cartellone di Biellestate da organizzare e coordinare e quello dalla prossima stagione teatrale da impostare».

Ma ecco le risposte alle quattro interrogazioni firmate da Mario Porta e dai suoi colleghi, sun'operazione di ostruzionismo latente che tende a paralizzare e [illegible] ingessare l'operato dall'ufficio».

Lo spettacolo «Del senno dall'oro di Sebastiano» (manifestazione allestita, fra l'altro, nella passata legislatura) [illegible] costato poco più di duecento milioni. Vi[illegible] [illegible] [illegible] i costi con motivazioni precise: «Sono stati seimila i visitatori entrati per la prima volta al Chiostro di San Sebastiano a lavori di ristrutturazione ultimati, [illegible] circa 2400 persone hanno invece partecipato alle visite guidate organizzate dagli Amici del Museo. Il [illegible] totale dell'operazione è stato interpretato come [illegible] per l'evento di una settimana ma una nuova proiezione del filmato, di cui si [illegible] discutendo, è in previsione fra breve e naturalmente verranno recuperati i materiali già esistenti. Questa e le future edizioni dovranno quindi sostenere solo i costi dell'affitto di proiettori».

Dall'alto Barazzotto e [illegible]

[illegible] la pista di pattinaggio (in piazza Colonnetti per un mese e mezzo da metà dicembre a fine gennaio) i costi hanno toccato i [illegible] milioni. «La cifra [illegible] è servita a far aggregare 3500 persone - aggiunge Barazzotto -, e la struttura [illegible] stata utilizzata anche per la notte di Capodanno ed è stata abbinata all'iniziativa del cinema gratuito per i ragazzi delle elementari e delle medie».

Trenta i milioni stanziati per la mostra [illegible] strumenti antichi che ha fruttato riconoscimenti pervenuti dalla British Library, da una biblioteca specializzata parigina e da diversi melomani statunitensi che hanno inviato lettere di complimenti e chiesto copie dei cataloghi realizzati [illegible] l'occasione. Oltre a richieste da parte di prestigiose istituzioni europee che vorrebbero «trasferire» la rassegna in loco. Cinquecento gli studenti che l'hanno visitata.

Infine [illegible] stagione teatrale, cortata 60 milioni e gestita in modo totalmente autonomo dall'amministrazione.

«La gestione della cultura scatena sempre polemiche - conclude l'assessore -, ma queste sono proficue solo quando si discute nel [illegible] dei progetti e sulle opportunità di crescita dei valori formativi, intellettuali e democratici dei cittadini». [p. g.]

Crescita economica e qualità del lavoro

La ripresa della crescita economica, che sarà durevole grazie alle scelte di risanamento che sono state compiute e che ne sono alla base, consentirà [illegible] fase di sviluppo tale da rendere perseguibile l'obiettivo del pieno impiego.

Il Biellese [illegible] avvicina già al pieno impiego e l'andamento demografico [illegible] provocherà scarsità di manodopera e quindi [illegible] la necessità di immigrazione regolare.

[illegible] questa situazione diventa rilevante il problema della qualità dell'occupazione. La stabilità del lavoro e la formazione professionale diventano decisive per la competitività delle imprese.

Non si tratta solo dell'impossibilità per i lavoratori, ed i più coinvolti sono i giovani, di accettare l'incertezza derivante dal venir meno delle forme tradizionali di sicurezza dell'impiego. D'altronde è cresciuto, specie [illegible] i giovani lavoratori con i livelli di scolarità e professionalità più elevato, il desiderio di indipendenza personale.

La definizione di un sistema di diritti individuali e collettivi che parli all'insieme dei lavori, al di là delle forme giuridiche e della tipologie contrattuali, può rispondere positivamente anche alle esigenze delle imprese.

Le politiche pubbliche e la concertazione tra le parti sociali, possono pertanto tornare a porre al centro della loro attenzione la qualità del lavoro.

Andrea Stroscio, Biella

«Ma gli operai sono preoccupati»

Apprendo [illegible] «La Stampa» di sabato 29 luglio che l'industria tessile biellese [illegible] in ferie con ottimismo».

Il merito all'argomento [illegible] sia consentito di esprimere tutte le mie perplessità: ho il polso della situazione così come vissuta dagli operai, che, mi si creda, affrontano il periodo feriale non con «ottimismo», ma [illegible] seria preoccupazione.

Gli scricchiolii [illegible] sistema [illegible] possono essere mascherati da un momento congiunturale favorevole, da una «miniripresa» che nulla ha a che vedere con una ripresa strutturale.

Come sempre, è opportuno attendere la riapertura post-feriale: da sempre, infatti, nel Biellese siamo abituati alla triste sorpresa di aziende che «gettano la spugna» e non riaprono i battenti.

Ovviamente sono il primo ad augurarmi di essere smentito dai fatti: [illegible], in ogni caso, la parola «ottimismo» mi pare fuori luogo.

Sandro Delmastro, Biella

Uscita a [illegible] per il parcheggio

Una spesso il parcheggio di via La Marmora, di fronte alla sede della Provincia. L'area, indubbiamente, ha cambiato volto: è sparito il piazzale sterrato e polveroso, e al suo posto c'è ora una bella area, ordinata e carina. Il posteggio ha però un difetto: l'unica uscita è in piena curva, in un punto in cui la visibilità è molto cattiva. Nelle ore di punta è a volte difficile immettersi in via La Marmora, soprattutto per chi svolta a sinistra in direzione del Cda e del c[illegible] [illegible]la. Forse è tardi per rimediare, ma mi chiedo se non si possa studiare una via di sbocco alternativa. Al limite, si potrebbero invertire ingresso e uscita, anche se bisogna valutare i pro e i contro. Ringrazio per l'attenzione.

[illegible] firmata, Biella

AUTOAMBULANZE

Biella: tel. 015/33.247; Cavaglià: tel. 0161/96180; Cossato: tel. 015/922.148

PRONTO SOCCORSO

[illegible] n. verde 800.120 118

GUARDIA MEDICA

Biella: telefono 015/20.548-9; Cavaglià: tel. 0161/96.470; Cossato: telefono 015/922 501.

CARABINIERI

Biella: via F.lli Rosselli 95/b, tel. 015/84.09.054 - 015/84.09.051 - 015/84 09 047 (pronto intervento 112).

QUESTURA

Biella: via Tripoli 2, tel. 015/35.90.411.

FERROVIE DELLO STATO

Biella: Stazione di Biella San Paolo, piazza San Paolo, tel. 015/40.25.52.

AZIENDA DI PROMOZ. TURISTICA

Biella: via Lamarmora 3, tel. 015/35.11.28.

AZIENDA TRASPORTI (ATAP)

Biella: Direzione e Biglietteria: viale Macallè 40, telefono 015/84.88.411.

INPS

Biella: via Tripoli 14, telefono 015/35.041, fax 015/35 04 414

FARMACIE DI TURNO

A Biella: Farmacia *Dr. Rolando* (San Paolo), v. Torino 59, tel. 015/849.50.22. Orario di apertura: dalle 8,30 alle 12,30 e dalle 15,30 alle 19,30. Rimane aperta anche su presentazione di ricetta medica urgente.

Per gli altri Comuni della provincia, le farmacie di turno svolgono il servizio di reperibilità notturna, su chiamata, dietro pres[illegible] di ricetta medica urgente.

Biella (Chiavazza): *Farmacia Ravesi*, via Gamba 9, tel. 015/20.857.

Sandigliano: *Farmacia Ausiliatrice*, via Gramsci 4/b 015/69.10.50.

Mongrando: *Dr. Bevagiolla*, via Roma 36, tel. 015/66.62.50.

Pettinengo: *Dr. Ferraris*, via Bella 3, tel. 015/844.40.18.

[illegible]sonni *Dr. Giuseppe Lodigiani*, [illegible] Roma 20, tel. 015/69.13.84.

Il consigliere di An: «E' un sopruso comunista nei confronti dei cattolici»

Stop alle iscrizioni sulle lapidi

Succede a Cossato ed esplode la polemica

[illegible] Pasquarelli

COSSATO

Non pochi, tra letterati e studiosi, ritengono le [illegible] lapidi dei cimiteri un pezzo importante di storia. Cossato ha detto basta: per il futuro chi vorrà scolpire una frase sulla [illegible] propri cari dovrà chiedere il permesso al Comune. Nulla osta per le generalità, i riferimenti anagrafici della persona defunta e la firma chi ne piange la scomparsa. Ma per tutto il resto, così come impone il [illegible] regolamento di [illegible] approvato in Consiglio, «dietro analoga domanda è facoltà [illegible] giunta comunale dinutorizzare altre iscrizioni negative».

Apriti cielo. Cossato, città da sempre governata dalla sinistra, porge subito il [illegible] alle accuse [illegible] chi considera, con polemica dal sapore antico, l'intervento sul camposanto [illegible] alla Minculpop. La prima levata di scudi arriva da Adriano Durando, che a [illegible] di Alleanza nazionale già si era opposto nella votazione in assemblea consigliare.

«E se si desidera iscrivere una preghiera? - dice in una lettera [illegible] portavoce della minoranza -. Ritengo sia intollerabile che [illegible] cattolico debba chiedere il permesso [illegible] Scaramal per esprimere pubblicamente un at- [illegible] di fede qual'è la preghiera, e che [illegible] stesso sindaco abbia la "facoltà" [illegible] autorizzarla. E che dire della vergogna di un sindaco che porta all'approvazione del consiglio comunale [illegible] regolamento in cui si definiscono le preghiere apposte su una croce "iscrizioni integrative"? Con quale autorità il primo cittadino si attribuisce il diritto di autorizzare l'iscrizione di un salmo della Bibbia piuttosto che un versetto del Vangelo?». E [illegible]: «Questo dimostra l'arroganza con cui la sinistra tratta i cattolici, blanditi al momento delle elezioni e vessati quando si tratta di onorare i propri morti. Non ci [illegible] parole sufficienti ad esecrare questo inqualificabile atto di prepotenza».

Il sindaco Sergio Scaramal non si scompone: «Sulla competenza della giunta non posso farci nulla: è stabilita della legge. Il resto serve a tutelare anche i cattolici, compreso Durando. Perchè se fosse possibile scrivere qualsiasi cosa, si potrebbe passare dai versetti di Dante alle citazioni di Marx fino allo sproloquio. E dunque mi sembra evidente che non si possa parlare di censura».

Nella foto il cimitero di Cossato. A destra in alto il sindaco Scaramal, [illegible] dal consigliere Adriano Durando (in basso) di «soprusi [illegible] confronti dei cattolici»

Via alle iscrizioni

Osservazione psicoanalitica [illegible] il corso

BIELLA. Osservare un neonato, dalla [illegible] all'età di due anni. E' ciò che faranno i partecipanti al quinto corso biennale di «osservazione psicoanalitica», organizzato dal Centro Martha Harris. Le lezioni cominceranno a ottobre, ma chi vuole può già iscriversi all'Associazione biellese per gli studi psicoanalitici, che ha sede in via Losana 4.

[illegible] corso, [illegible] spiega [illegible] nota, è dedicato «a tutti coloro che sono interessati a conoscere da vicino lo sviluppo della persona umana»: «E' utile particolarmente a coloro che hanno contatto professionale diretto con altre persone: insegnanti, medici, magistrati, assistenti sociali, psicologi, infermieri, educatori, giornalisti».

L'osservazione del neonato verrà condotta settimanalmente, [illegible] poi trascritta e discussa in un seminario, guidato da [illegible] esperto. Un altro [illegible] sarà dedicato all'osservazione del bambino piccolo (da 2 a 5 anni). «Le problematiche del gruppo di lavoro in cui ciascuno opera - aggiunge la nota - vengono esaminate in un terzo seminario, utile per approfondire la conoscenza [illegible] complessità delle dinamiche interpersonali». Chi vuole, potrà anche seguire un [illegible] di studi teorici sulle ricerche di Freud, Abraham e Melanie Klein. La [illegible] della materia sarà poi approfondita con [illegible] serie di lezioni sullo «sviluppo della personalità». [r. s.]

[illegible]

Patente ritirata per guida [illegible] stato [illegible] ebbrezza

Andrea M., 35 anni, [illegible] Biella, [illegible] stato denunciato per guida in [illegible] di ebbrezza. A bordo della sua Opel Astra, l'uomo è stato fermato per un controllo e [illegible] positivo [illegible] [illegible] alcolemico. Gli è [illegible] sequestrata la patente. Silvana G., [illegible] [illegible] dovrà invece rispondere di falsificazione della patente. Nei [illegible] [illegible] lite, che ha richiesto l'intervento di una «volante» della Questura, [illegible] donna ha dato agli agenti la p[illegible] per l'identificazione. Ma il documento [illegible] privo dei sigilli della Prefettura e aveva i dati anagrafici scritti a mano. [f. p.]

DENUNCIA

Giovane milanese nei guai per [illegible]

I carabinieri di Bioglio hanno denunciato per evasione Norberto E., [illegible] anni, residente [illegible] Milano. Il giovane è risultato assente [illegible] un controllo dei militari in una comunità di recupero [illegible] Caprile, dov'era agli arresti domiciliari. Stesso reato contestato a Cornelio Z., 27 [illegible], di Strona, allontanatosi dalla sua abitazione dove sconta una condanna agli arresti domiciliari. Inoltre il giovane, che aveva creato non pochi problemi in [illegible] circolo Arci [illegible] Cossatese, è stato denunciato per ubriachezza. [f. p.]

[illegible]

Emergenza-inquinamento, corso di specializzazione

[illegible] è concluso un [illegible] di specializzazione organizzato dal dipartimento di vigilanza Arci (che opera nell'ambito dell'Arci-pesca-Fisa), in collaborazione con l'Arpa: l'obiettivo è quello di intervenire tempestivamente per effettuare prelievi dell'acqua in [illegible] di inquinamento. Il dipartimento [illegible] vigilanza ha sede a Biella, in via Ivrea 18 (telefono 0158493478) ed è aperto al pubblico il secondo venerdì del [illegible] dalle 20,15 alle 21,30. [f. p.]

COMUNI

Convocazione per i consiglieri di Mezzana

[illegible] [illegible] venerdì alle 21 [illegible] Consiglio comunale. Al centro della discussione la [illegible] di competenza e cassa al bilancio di previsione 2000 (terza operazione contabile), per l'applicazione dell'avanzo di amministrazione. [f. p.]

INPS

Pagamento rendite, collaborazione con l'Inail

L'Inps informa che è partita un'operazione congiunta con l'Inail per il pagamento delle rendite Inail che dal 1° ottobre verrà effettuato dall'Inps: è un'iniziativa complessa che impegna i due istituti nell'ottica di una semplificazione dei rapporti con gli utenti e del miglioramento dei servizi. Nei prossimi giorni verrà inviata una lettera personalizzata agli interessati, [illegible] la quale viene comunicata l'iniziativa ed illustrata la modalità di riscossione delle rendite che comunque [illegible] sono soggette a tassazione Irpef.. Le rebdite infortunistiche in questione sono circa 1 milione 250 mila [d. sa.]

ESTATE DI LAVORI SULLE STRADE

Cantieri aperti [illegible] Candelo, Mottalciata [illegible] Verrone

Lavori [illegible] corso, sulle strade biellesi. Sulla Candelo-Mottalciata, fino a lunedì, si viaggia a senso unico alternato in via Castellengo [illegible] da Cantone Vittore [illegible] Cantone Versaldo (dalle 7,30 alle 18). Sulla Verrone-Salussola, invece, i cantieri si apriranno il 4 settembre (per [illegible] settimane): sempre dalle 7,30 alle 18, il transito sarà a senso unico dallo stabilimento Lancia alla chiesa di Vigellio. Le ordinanze che limitano la circolazione [illegible] state firmate [illegible] giorni scorsi dalla Provincia, che farà eseguire lavori di manutenzione straordinaria della carreggiata. [g. co.]

Dal Consiglio un appello al ministero dell'Ambiente: rendete cacciabile la specie protetta

«Licenza di uccidere contro i cormorani»

Sos della Provincia al governo: mangiano tutti i pesci

BIELLA

Per i pescatori sono il primo dei nemici: si mangiano moltissime trote, lasciando i torrenti a secco e vanificando le «semi-[illegible]» e il ripopolamento. Sono i cormorani, una specie di uccelli protetta che normalmente vive solo al mare, ma che da qualche tempo s'è trasferita anche in pianura e nelle valli.

Di cormorani s'è parlato ieri [illegible] Provincia. Il Consiglio ha esaminato [illegible] delibera simile [illegible] quelle già approvate a Vercelli e Novara. In pratica, il [illegible] appello al ministero dell'Ambiente e alla Regione, affinché trasformino i volatili mangiapesci in animali cacciabili.

«Nessuno vuole sterminarli - mette le mani avanti Giancosare Gariazzo, assessore all'Agricoltura -. Ma certo i cor-[illegible] provocano molti danni, e bisognerebbe riuscire a limitarli». La Provincia non è molto contenta che l'animale sia proliferato tanto: «Spendia-[illegible] un sacco di soldi per immettere trote e avannotti nei torrenti, e quegli uccelli se li fanno fuori. La delibera proposta al Consiglio serve a sensibilizzare il ministero sulla questione». La speranza è che [illegible] giorno, in futuro, si possano organizzare piani di abbattimento mirati, che rendano meno numerose le colonie di volatili. Vercelli e Novara hanno già lanciato il loro «sos» al governo e alla Regione. Ora [illegible] la anche Biella, che insieme alla Province cugine (compresa Asti) è impegnata anche in un'altra battaglia: quella per far modificare le leggi regionali sulla caccia e sulla pesca. «Ormai le norme sono superate - conclude Gariazzo -, ed è indispensabile una modifica. Bisogna rivedere e aggiornare la legge, e insieme agli altri assessori presenteremo una proposta alla Regione». Le Province si sono anche impegnate a organizzare incontri con le associazioni dei cacciatori e dei pescatori, per raccogliere suggerimenti». [r. a.]

La Provincia dichiara guerra ai cormorani, accusati di decimare la fauna ittica nei torrenti. L'appello è [illegible] lanciato al governo e alla Regione

L'iniziativa voluta da Pro Loco e amministrazione comunale per valorizzare il borgo storico

Una festa medioevale al ricetto di Magnano

«San Rocco» domenica 13, con [illegible] mercatini e gli antichi mestieri

Il ricetto di Magnano è al centro di un vasto programma di recupero

MAGNANO

Si moltiplicano gli appuntamenti dell'estate. Ad alimentare le iniziative d'agosto, [illegible] [illegible] Pro loco e l'amministrazione comunale che [illegible] organizzando per domenica 13 la Fiera [illegible] San Rocco. La manifestazione sarà ambientata nelle [illegible] dell'antico ricetto di Magnano, ideale sfondo al programma d'atmosfera medioevale pensato proprio per la festa di mezza [illegible].

[illegible] parecchie le occasioni proposte dalla [illegible] di San Rocco. Ci sarà un mercatino di [illegible] d'antan, l'esposizione di lavori artigianali in legno e ferro battuto, all'uncinetto e i fiori secchi. Una parte [illegible] rassegna sarà riservata agli antichi mestieri, con strumenti perfettamente funzionanti realizzati dal vigilanese Sergio Verna.

[illegible] l'obbligo il richiamo alla cu- [illegible] d'un tempo: [illegible] alle grigliate, la ricette tratte [illegible] cucina [illegible] 1300 a [illegible] 1400, oppure quelle dell'altro ieri, come il «fritun dolce», piatto tipico [illegible] [illegible].

Tutt'attorno mangiatori di fuoco, giullari, mimi, clown; il complesso «Le pive nel sacco», moderni menestrelli biellesi, accompagnerà i visitatori sino a sera. All'imbrunire verranno ac- [illegible] la [illegible] per illuminare [illegible] [illegible] e l'antica fortezza di Magnano si tufferà in un'atmosfera magica. La Fiera di San Rocco si aprirà alle 9 e proseguirà sino a tarda notte.

La manifestazione rientra nel programma di valorizzazione del ricetto, come le visite guidate e le passeggiate.

Il complesso medievale, [illegible] [illegible] [illegible] come quello [illegible] Candelo, ma non per questo meno interessante, è al centro di [illegible] progetto di recupero che sta impegnando l'amministrazione comunale e le associazioni del paese. [d. sa.]

Il tour di Radio Italia ha richiamato un folto pubblico in piazza De Andrè

Gino Paoli [illegible] Donato: sole due [illegible] per «[illegible]» mille fans biellesi

DONATO

Sicuramente [illegible] pubblico [illegible] è mancato allo show di Radio [illegible]. Il megaconcerto [illegible] [illegible] in diretta radiofonica [illegible] Donato, «Giro l'Italia 2000», ha attirato in passe centinaia di persone. [illegible] più atteso [illegible] naturalmente Gino Paoli, ma il cantante [illegible] lasciato a bocca asciutta i suoi ammiratori: si è presentato a spettacolo inoltrato ed ha cantato solo due canzoni pochi minuti prima che la festa in piazza De Andrè [illegible] concludesse: «Quattro amici al bar» [illegible] «Una lunga storia d'amore».

Dalle 22, sul palco da 200 metri quadrati, con [illegible] impianto di am[illegible]ificazione da 18 mila watt ed [illegible] altro di illuminazione che contava 60 fari di tutti i colori, si [illegible] alternati per un'ora [illegible] mezza gli emergenti della canzone italiana, dagli «Argento Vivo» ai «Taglia 82», una pattuglia di stelline che poi hanno ceduto il passo ad Alex Baroni ed infine a Paoli che ha chiuso la diretta. Al termine del [illegible] lo staff di [illegible] Italia ha intrattenuto il pubblico con giochi e premi. Ed i più fortunati si sono portati a casa un impianto stereo, magliette, frisbi e gadget griffati dall'emittente, e prodotti solari offerti dallo sponsor ufficiale del tour musicale. [r. mo.]

Gino Paoli domenica sera era l'ospite più atteso in piazza a Donato in occasione del tour «Giro l'Italia» che è stato trasmesso in diretta sulle onde di Radio Italia

RISTORANTE
"La Favola"
Marchese Maglione, 47/B
0182 681027 0182

RISTORANTE
"La Favola"
AMPI SALONI PER CERIMONIE
PISCINA - PARCO GIOCHI BIMBI
0182 681027 0182

Il concerto, a ingresso gratuito, chiude il tour ligure della cantante

Irene Grandi infiamma Pietra

Stasera la grinta della rocker fiorentina

Augusto Rembado
PIETRA L.

Firenze fine Anni '80, suona dappertutto, nei bar, nelle cantine, nelle piazze. Voglia di fare musica e crescere. Irene Grandi inizia così. La gente ha capito e «assimilato» la grinta e capacità di cantare e fare musica. Questa sera un altro concerto in Liguria. A Pietra Ligure, nella piazza centrale, ad ingresso libero. Si prevede una presenza record di pubblico.

L'ALBUM «Verde Rosso e Blu» è il titolo dell'ultimo album di Irene Grandi uscito a fine '99. Segna l'inizio della sua collaborazione con Vasco Rossi. «Questo disco mi fa sentire più libera, più grande, più donna. Avevo bisogno di esprimere un cambiamento di sprigionare nuova energia», dice Irene.

IL CONCERTO Questa sera, alle 21,30, l'atteso show in piazza XX Settembre a Pietra con il palco che sarà allestito in «faccia» alla basilica di San Nicolò. Uno scenario suggestivo già felicemente collaudato negli ultimi anni da Elio e le Storie Tese, Vittorio De Scalzi e la Storia dei New Trolls ed altri big dello spettacolo. Irene Grandi promette il meglio di se stessa con un show a risparmiare energie.

Irene Grandi protagonista questa sera a Pietra Ligure

LA RASSEGNA Ad aprire la rassegna pietrese ora stata ad inizio luglio Alice con un originale concerto, con brani «classici» e impegnati del suo repertorio, all'interno della basilica stessa di Pietra. Terzo appuntamento il 9 agosto con Francesco Baccini. Quarta data, con nome a sorpresa, il 17 agosto nell'area esterna al palazzetto dello sport di viale Repubblica.

LOGISTICA Vista la cronica carenza di posti auto in centro a Pietra Ligure e nelle zone limitrofe l'organizzazione (agenzia Eccoci e Comune di Pietra Ligure), invitano il pubblico a recarsi a piedi nella zona dello spettacolo. Piazza XX Settembre è facilmente raggiungibile da ponente da via XXV Aprile (Aurelia-stazione ferroviaria) e da levante (ponte del Maremola-Aurelia). I pedoni saranno favoriti dal fatto che in quasi tutta quest'area, lungomare compreso, c'è l'isola pedonale dalle 21 ad oltre le 4. Per chi lascia l'auto a monte dell'Aurelia, fra il campo sportivo e le vie lungo il torrente Maremola (via Crispi e via Sauro), ci sono gli accessi alla zona a mare con sottopassi. Piazza XX Settembre è a meno di 500 metri dalle fermate dei bus di linea e della stazione Fs.

Primi anche il bar della Stazione e i bagni Cadorna

«El Chico» & «El Doctor» guidano Festivalmare

ALASSIO

I bagni «Cadorna» di Alassio, con il loro bagnino «Enzo El Chico», guidano la classifica dei bagni marini a Festivalmare, grande referendum tra i lettori de La Stampa che sono ormai entrando nel vivo. Il fatto che siano a tagliandi, come «Maurizio El Doctor», dj dei Tropicana e della Terrazza, lo staff del bar della Stazione di Alassio, la discoteca Le vele Alassio e il drink & Daubaci di Vado Ligure significa che il «gruppo di testa» marcia compatto per alla vittoria finale. Una vittoria, comunque, assolutamente non scontata. Non solo perchè alle loro spalle c'è una agguerrita fila di pretendenti ma anche perchè, stando ai si dice, molti pretendenti stanno facendo pretattica consegnando le schede, tenendole per da parte per consegnarle, assieme, alla fine del referendum in modo da non dare vantaggi agli avversari.

Nelle categorie non «coperte» dai protagonisti che hanno fatto gruppo ai primi posti si trovano «Crema e cioccolato» di Alassio tra le gelaterie, e la «Tribù latina» tra i gruppi musicali. «Ma la gara è affascinante perchè nonostante quello che sembri il distacco non è così grande come si potrebbe supporre. I giochi sono ancora completamente aperti e l'arrivo dei turisti, con la loro partecipazione al gioco, può rivoluzionare qualsiasi pronostico», commentano all'agenzia Eccoci che cura l'ormai tradizionale appuntamento con il referendum. **[a. p.]**

BAGNI MARINI — VOTI

(Alassio) **5892**
LIDO (Noli)
EUROPA (Andora) **1280**

Mediterraneo (Diano Marina) **620**; Lido Sirene (Bergeggi) Atlantic (Laigueglia) **145**; Le Bolle **134**; Morgana (Andora) **110**; San Pietro (Albisola Superiore) **102**; Nettuno (Albisola) **101**; Ondina (Albissola Capo) **80**; Vittoria (Celle Ligure) **55**; (Savona) , (Alassio) **40**.

BAGNINI

ENZO EL CHICO (Cadorna-Alassio) **5892**
PARISI LUCA (Europa-Andora) **1183**
MARCOS (Lido-Noli) **826**

Umberto Tinelli (Lido-Noli) **776**; Roberto (Atlantic-Laigueglia) **135**; Max **134**, Massimo (Nino) (Morgana-Andora) **110**; Gianni Ciaccia (S. Pietro-Albisola) Samuele T. (Ondina-Albissola Capo) **80**, Oreste Mazzarotto (Bagni Vittoria) **55**; Mike (Nelly-Alassio) **40**; Antonio (Ospedaletti) **25**, Gigi (Hotel Capo Noli) **24**.

DJ

MAURIZIO «EL DOCTOR» (Tropicana - La Terrazza) **5892**
PAOLO ALLARA (Onda Ligure) **1575**
RINOX **1178**

Zorro (Barock Café) ; Giannice (Malibù) **375**; Andrea Poggio **204**; Fox (Loano) **136**; Franki Dj , Master (Sporting Club Sanremo) ; Giuliano **49**; Walter Beccaria (La Casa di Luis) **45**; Tomahawk (Cervia) **45**

GELATAI

CREMMA E CIOCCOLATO (Alassio) **2147**
SIMONA E PAOLA (Pappus-Noli) **2098**
IRIE L'ISOLA ALLEGRA (Andora) **1293**

Walter (Il Dattero-Finale L.) **369**; Sunny Bar (Diano M.) ; Pinotto (Calizzano) **149**; Mario (Bar Sempione-Albenga) **136**; (La Grotta-Albissola M.) Bruno (Gelateria Porto-Savona) **56**, Caffè Doria (Andora) **39**; Matuzia (Sanremo) **25**.

BARISTI

STAZIONE ALASSIO
IGOR (Nelson-Spotorno)
O'ILARIO (Samarcanda)

Beppe e Roby (Barock Café) **620**; Tony (Moka Bar-Alassio) **550**; Carlo e Pietro (Riolfo-Pietra L.) **380**; Dany e Chiara (Bagni Lido-Noli) ; Piscopo (Bar dell'Agave-Ceneselli) **243**; Irene (Bagni Lido-Noli) **200**, Tino (Bar Roma-Sanremo) **159**; Silvia (Happy **149**, Prince (Bar Campo-Calizzano) **148**; Irene (Atlantic-Laigueglia) **145**; Alex (Caffè Torino - Albenga) **139**; Aldo - Angelo - Mario (Haiti-Loano) **136**; Italo's (Stellanello) **95**; Paola (Bar Nelson-Spotorno) **86**, Mattia (Harley Caffè-Cervia) **73**; Silvia (Ondina-Albisola Capo) **59**.

DISCOTECHE

LE VELE (Alassio) **5892**
BAIDA (Noli) **1166**
BIT BELOW (Andora) **1032**

Malibù (Pietra L.) **379**; Ju Bamboo (Savona) **153**; La Suerte **146**; I Pozzi (Loano) **141**; Covo Disco Dinner **100**; Giza (Sanremo) Sporting Club (Finale L.) .

DRINK & MUSIC

DAUBACI (Vado Ligure) **5892**
SAMARCANDA (Andora)
BIBLOS **936**

Café (San ; Tropicana ; Jaws Gasoline (Finale L.) **337**, Caffè Clavioli (Loano) **136**; Big Ben Pub (Sanremo) **134**; Harley Caffè (Cervia) **73**, Mata Mua (Andora) **71**, Casa di Luis (Saliceto-CN) **46**, Café Doria (Andora)

GRUPPI MUSICALI

TRIBU' LATINA **2818**
LUCIO FOSSATI BAND **1171**
IRISHIELDS **593**

Michele Del Mistero **430**; I Capovolti **155**; Sixties Boys **141**; Stun Trade (Sanremo) **134**; Qirsh **113**; Tremendicanti **112**; Klasse Criminale **80**; Tony D'Abbiero (Cervia) **73**; bambine **55**; Ivano Nicolini **37**; Molten Lizzies **29**.

In passeggiata ingresso libero, per chi vuole c'è una tribuna Vip

Luca Carboni al Palco sul Mare per Rapallo nuova invasione

Mauro Boccaccio
RAPALLO

Dopo i trentamila accorsi in passeggiata per Irene Grandi, venerdì scorso, il «Palco sul Mare» di Rapallo accoglie questa sera a bordo del pontone galleggiante Luca Carboni. Altro nome di assoluto spicco, destinato quantomeno a bissare il successo incassato dalla cantante fiorentina.

Con un posto fisso nel cuore di migliaia di fanciulle che non l'hanno mai abbandonato, neppure quando ha messo su famiglia, Luca Carboni è un artista che da una quindicina d'anni scrive e canta canzoni che parlano d'amore senza mai perdere di vista i problemi generazionali. A cominciare dalla prima che ha scritto, nel 1984, quella genialata di «Intanto Dustin Hoffman non sbaglia un film» che piombò come un fulmine nel panorama musicale di «quegli anni là» regalando la prima, grande popolarità a questo musicista bolognese dall'aria timida e perbene che piace tanto alle donne.

Luca Carboni stasera canta a Rapallo

Luca Carboni viene infatti considerato un malinconico simbolo, capace però di grandi guizzi da hit parade, come «Ci vuole un fisico bestiale», «Silvia lo sai», «Mare Mare» e tanti altri successi. E molto bene sta andando anche l'ultimo album, intitolato «Carovana», presentato in anteprima nei mesi scorsi in diversi teatri italiani.

Per assistere al concerto di Luca Carboni basta raggiungere entro le 22, e rigorosamente appiedati, il lungomare di Rapallo chiuso al traffico automobilistico. L'ingresso è libero, ma chi volesse godersi la serata in primissima fila può accedere alla tribuna davanti al «Palco sul Mare». L'ingresso costa 20 mila lire e l'incasso verrà devoluto in beneficenza.

Altra postazione molto «gettonata» è quella dei vari dehors all'aperto dei bar lungomare, con le sedie e i tavolini che vanno a ruba a cominciare dall'ora dell'aperitivo. Molto gardito, comunque, anche lo «struscio» sotto le palme della passeggiata dove sono presenti anche fornitissime bancarelle di libri. Il grande palco acquatico è dotato di due maxischermi che assicurano a tutti un'ottima fruibilità del concerto. Presenta la serata Max Garbarino.

UNA SERATA MAGICA AL CASINO' DI SANREMO

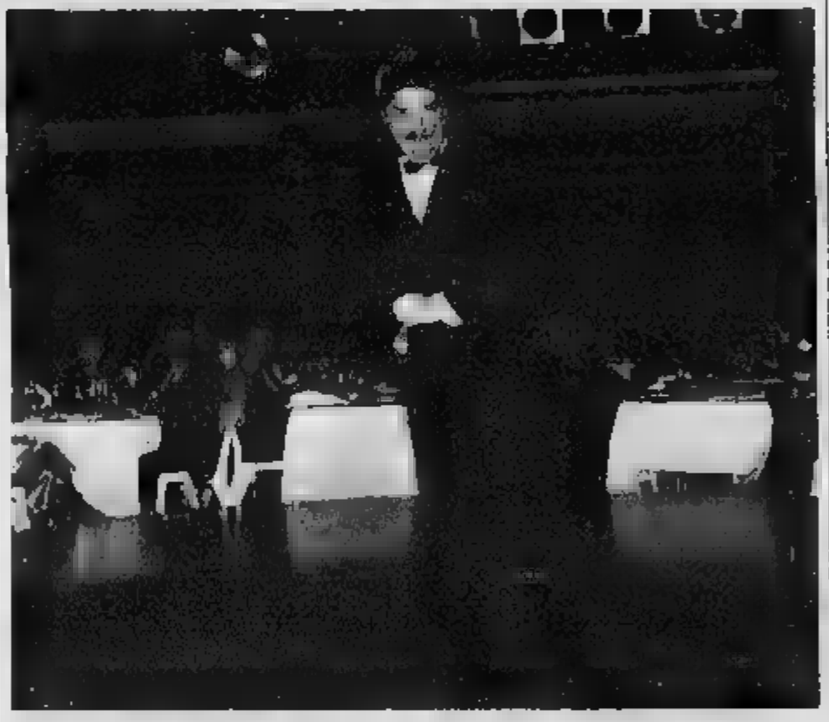

La classe di Gigi Proietti, l'ovazione del Roof

Un Gigi Proietti versione cantante, più che attore, quello che l'altra sera ha entusiasmato al Roof Garden del casinò. Ha proposto, fra l'altro, un omaggio a Frank Sinatra; ha ricordato i tempi in cui, universitario, cantava nei night; ha celebrato Vittorio Gassman recitando alcuni versi della Divina Commedia imitandone anche la voce. Oltre un'ora e mezzo di spettacolo che il pubblico ha apprezzato fino in fondo. Nella foto di Gatti un momento della performance dell'attore. **[m. c.]**

DISCOTECA
MARACAIBO
con CHURRASCARIA
INGRESSO LIBERO
CONSUMAZIONE OBBLIGATORIA
Locale all'Aperto
AMPIO PARCHEGGIO
CERVO - Via Steria, 45

DISCOTECA
MARACAIBO
con CHURRASCARIA
STASERA
LISCIO con
ORCHESTRA
Per Prenotazioni
tel. 0183/401997

La kermesse prosegue con le chitarre dal Messico e sonorità dalla Mongolia

Canti dal mondo nelle valli biellesi

Oggi a San Paolo Cervo le ninne-nanne scozzesi

SAN PAOLO CERVO

Le canzoni, le ballate e le ninne-nanne scozzesi dei «Tannahill Weavers» aprono questa sera la diciassettesima «Val an Musica». Torna anche quest'anno il caratteristico appuntamento con la rassegna sotto le stelle che anima le serate dei villeggianti nell'Alto Biellese.

La collocazione dei concerti avrà una sede unica, quella del circolo ricreativo «Valet», all'Asmara, che per l'occasione è stato dotato di un tendone al fine di garantire lo svolgimento del programma anche in caso di brutto tempo.

Nel piccolo e suggestivo centro affacciato sul torrente Cervo e caratterizzato dalle antiche case dal tetto di pietra, la band suonerà alle 21,30 proponendo un repertorio che attraversa i secoli, fatto di canzoni locali (scatenati reels e ghighe), di ballate originali e di ninne-nanne. Il quintetto ha alle spalle una lunga e consumata carriera, punteggiata di successi, di concerti in tutto il mondo e di una ricca discografia che dal '79 ad oggi conta ben 14 album. I «Tannahills sono una delle formazioni più importanti nell'ambito del folk revival scozzese che ha superato il quarto di secolo rimanendo fedele ad uno stile rigoroso e preciso: la chitarra che cesella e tiene il ritmo, il violino e la cornamusa caratteristici delle sonorità nordiche, ed i flauti che accompagnano il tutto con ottimi impasti vocali.

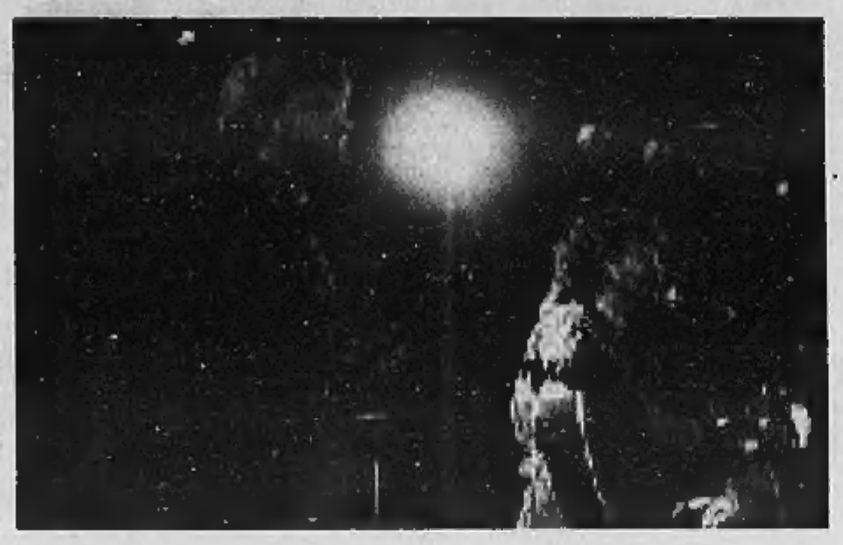

Il quintetto scozzese dei Tannahill Weavers approda questa sera alle 21,30 a San Paolo Cervo ospite della diciassettesima edizione della «Val an musica». La rassegna si svolge quest'anno al Circolo Valet dell'Asmara

Il secondo appuntamento è in programma venerdì con i canti ed il folklore del Messico. In pedana saliranno «Le Mariachis de Atlixo», un settetto «classico» che vede in line-up tre chitarre di varia forma, due violini e due trombe. Quasi tutti i musicisti (che si presentano sul palco con un abito nero, la camicia bianca dal colletto rosso, pantaloni ornati da una fascia con figure ricamate in argento e naturalmente un largo sombrero con tanto di sciarpa multicolore, la «zarape», appoggiata sulla spalla), cantano ed accompagnano il solista, Daniel Palacios. Non mancheranno ovviamente i mitici brani «La cucaracha», e «El Jarabe tapatio», divenuti l'inno che evoca, per tutti, la musica messicana.

Infine domenica sarà la volta dei «Borte» e delle sonorità tradizionali della Mongolia. Del gruppo fanno parte artisti tutti diplomati al conservatorio di Ulaan Bastar, eccellenti virtuosi dei singoli strumenti. I temi della loro musica sono ispirati all'Oriente: dominano i murhin khuur (i violini a tre corde) e l'incredibile voce dei cantanti.

Gli spettacoli s'iniziano alle 21,30 e sono gratuiti. Oltre ai tre concerti in programma da questa sera, domani si balla il liscio con il gruppo «I continentali», giovedì c'è una grande gara di tarocchi, mentre sabato grande party dal pomeriggio con la festa dei bambini e il concerto alle 21,30 della band «Blood Valley/Arbej». [p. g.]

IN LOCANDINA

Valtournenche
Si ride con il Mago Oronzo

Il palatenda allestito in località Plan de la Galea ospita oggi alle 21, nella località valdostana, lo spettacolo del Mago Oronzo, alias Raoul Cremona, magia e cabaret tutto da ridere.

Verbania
Burattini in piazza

Burattini tradizionali per la rassegna che parte venerdì in piazza Ranzoni a Verbania. Dalle 21,15 spettacolo con «Pirù. Pirù» proposto da «I Burattini di Walter Broggini», compagnia varesina. Il cartellone comprende 4 rappresentazioni fino al 25 agosto, sempre al venerdì sera.

Arquata Scrivia
Fisarmoniche a Rigoroso

Al circolo Fratellanza di Rigoroso, una frazione di Arquata Scrivia, è in programma stasera un raduno di fisarmoniciati: si esibiranno dalle 21,30 Atos Bassissi ed Emilio Cervetto e interverrà anche la Fisorchestra «Città di Genova». Dalle 19,30 funzionerà anche uno stand gastronomico.

Novi Ligure
«Storie dell'Africa nera»

L'unica tappa in Piemonte di «Storie dell'Africa nera», con il «griot» (cantastorie senegalese) Mar M'Baye, è stasera alle 21,30 nel teatro all'aperto della biblioteca di Novi Ligure, in via Marconi 6. Luca La Porta accompagna al basso elettrico 'Mbaye, che è interprete, danzatore e percussionista; la regia è di Pino Petruzzelli. Lo spettacolo è prodotto dal Centro Teatro Ipotesi di Genova.

CUNEO CHIAMA SYDNEY

Federica, la sirena del nuoto ipoteca un posto in finale

Roberto Eynard

C'E' una ragazza nella più folta spedizione azzurra inviata dal nuoto a un'Olimpiade che la sua medaglia l'ha già vinta: è Federica Biscia, ventenne di Villanova Mondovì, che a Sydney gareggerà nei 200 e 400 misti. «L'Olimpiade è sempre stata il mio grande sogno. Fin dà bambina mentre guardavo le gare in tv mi dicevo: "Un giorno devo esserci anch'io". E ora che mi sono qualificata non sto più nella pelle».

Anche perché il visto sul passaporto per l'Australia era tutt'altro che sicuro...

«Venivo da un '99 amaro anche perchè avevo accusato dei malanni fisici. Ottenere il tempo di qualificazione non era facile. Ma caparbia e orgogliosa come sono, mi sono messa in testa di farcela e ci sono riuscita».

La nuotatrice Federica Biscia

Nei 400 si presenta col record italiano mentre nei 200 è a un passo. L'Olimpiade potrebbe essere la gara giusta...

«Anche perchè l'obiettivo è quello di entrare in finale. Non posso aspirare ad altro. E' certo che in Australia per disputare la gara a otto per le medaglie dovrò battere il mio 4'47"63. Nei 200 l'obiettivo è quello di scendere sotto il 2'16"78. Che sarebbe primato nazionale».

Però lei ai mondiali di Atene, dove ha stabilito il record italiano, si era classificata quinta. E se si migliora...

«Non scherziamo. Entrare in una finale olimpica è già il top».

Dicono che lei renda al massimo quando è arrabbiata...

«E' verissimo. Più sono incavolata e più vado forte. L'ultimo esempio è stato agli Europei di Helsinki. Avevo ricevuto alcune telefonate che non mi erano piaciute prima della gara dei 200 e guarda caso lì ho fatto il tempo per Sydney».

Allora per il 16 e il 18 settembre, i giorni delle sue gare, organizzeremo dall'Italia un ponte telefonico...

«E' un'idea, ma è meglio di no. Anche perchè non ho mezze misure ed è altrettanto vero che filo quando sono molto serena. E mi creda è meglio trovarsi in questo stato d'animo. Quando si è arrabbiati si rischia di uscire di testa. Ed è l'ultima cosa che vorrei a Sydney. Perchè non voglio rovinare il sogno che porto con me da bambina».

Da domani a Portacomaro (nell'Astigiano) per nove sere tra teatro e gastronomia

Notti di luna e spettacoli nel paese del grignolino

PORTACOMARO

Nove giorni di musica e teatro nel paese del grignolino. È quanto offre la quinta edizione di «Dalla Terra alla Luna», la fortunata rassegna di eventi culturali, artistici e gastronomici, che si svolge nel ricetto medievale, sotto il caratteristico torrione del paese a pochi chilometri da Asti.

La manifestazione s'inizierà domani sera e proseguirà fino a giovedì 10 agosto, con più appuntamenti ogni sera; quest'anno sarà inoltre dedicata a Eduardo De Filippo in occasione del centenario della nascita.

Ogni sera, a partire dalle 20, la Pro loco preparerà la cena con ricette tradizionali. E a mezzanotte, l'attrice Luisa Accornero presenterà «Le ricette dell'amore». Tutti gli appuntamenti hanno ingresso libero.

Questo il programma:

Domani: alle 21,30, «Kyle-Na-No» (folk celtico) e «Piedi leggeri» proporranno un «Concerto danzante»; 22,40, Teatro di Linus: «Patate fritte».

Giovedì 3: alle 21,30, Gruppo artistico villanovese, diretto da Margherita Amerio, in «Sur prevost pié der vost»; 23,15, Teatro di confine in «La Sacra Laude di Jacopone da Todi».

Venerdì 4: alle21,30, orchestra Mandolinistica Paniati in concerto; 22,45, «Patente illuminante» con i Gavasagrin; 23,20 replica della «Laude» di Jacopone da Todi.

Sabato 5: alle 20 cena a cura della Pro loco; 21,30, «Estremi» con la Compagnia della Candela; 22,45, «Le veglie» del Gruppo artistico villanovese.

La compagnia della Baudetta tra i protagonisti della rassegna «Dalla terra alla luna» a Portacomaro

Domenica 6: alle 21,30, «Due prediche e'n cunsei», Compagnia della baudetta; 23, Teatro confine: «Una panchina per due».

Lunedì 7: alle 21,30, Paolo Spiletti e Luigi Poggi in «L'uomo dal fiore in bocca» di Pirandello; 22, «Teatro Super8» della compagnia Il barrito degli angeli.

Martedì 8: alle 21,30, «Scarpette rosse» della Società precaria dell'arte: Giulia Gerbi in «Strega».

Mercoledì 9: alle 21,30, Silvia Belfiore e Anna Maria Schiano nello spettacolo «Musica e popolo». 22,40 replica de «La sacra Laude» e de «L'uomo dal fiore in bocca».

Giovedì 10: alle alle 20 grande cena e brindisi alle stelle. Alle 22,30 recital di Mario Migliara, «Umano...Divino». [a. b.]

PER LA PRIMA VOLTA IN ESCLUSIVA NELLA VOSTRA CITTA'
AMERICAN
MOTOR SHOW

straordinario successo per le nuove performance del DRAG RACING Team edizione "2000"

IN ESCLUSIVA PER L'ITALIA IL PIU' VELOCE DRAGSTER AMERICANO CON TURBINA D'AEREO
1-4 AGOSTO
VERBANIA
P.zza F.lli Bandiera
(P.zza Mercato)
ore 21.15
INFO: 0338.3525399
EVENTI
° automobilismo acrobatico
° Dragster jet
° truck performance
° EXTERMINATOR
° moto Jumping
° sfida campioni
° parcheggi acrobatici
° car crash
5-8 AGOSTO
DOMODOSSOLA
STADIO
ore 21.15
INFO: 0338.4061230
www.americanmotorshow.it - e - mail: age@grisnet.it

Il cartellone (che comprende sei concerti) si aprirà sulle note del prestigioso «Trio di Torino»

Limone, un'estate «classica» con Bach e Mozart

Stasera nella chiesa del convento al via la XXVIII rassegna musicale

LIMONE

E' il prestigioso Trio di Torino a inaugurare stasera alle 21,15, nella chiesa del convento, la XXVIII Estate musicale, curata dal Comune con la direzione artistica del maestro Giovanni Mosca. Sei i concerti in programma fino al 22 agosto. Il «Trio di Torino» che apre il cartellone è una affermata realtà della musica classica nazionale: lo compongono Sergio Lamberto (violino), Dario Destefano (violoncello) e Giacomo Fuga (pianoforte), che collaborano dal 1987. Il trio si è esibito in Italia e all'estero, vincendo anche numerosi premi fra cui, nel 1990, il «Viotti» di Vercelli e ottenendo il secondo posto nel '93 alla «Chamber music competition» di Osaka. In Giappone è poi ritornato due anni dopo per una tournée durante la quale ha suonato con i solisti dell'Ensemble di Tokyo. Il programma sarà dedicato in apertura a Beethoven, seguiranno pagine di Mendelssohn-Bartholdy e Smetana: Un noto violinista, Massimo Marin sarà protagonista venerdì, nella chiesa del Convento, del secondo concerto. Marin, che ha ottenuto nel '92, il riconoscimento «Una vita per l'arte», interpreterà con il suo «Guadagnini» del 1747, in duo con la pianista Cristina Ariagno, musiche di Bach, Mozart, Fauré, Saint-Saens e Debussy. Martedì 8 agosto sarà lasciato spazio ai giovani concertisti che sono stati segnalati dai Conservatori di Torino e di Cuneo e ai quali verrà assegnato il «Premio Limone». Sono il pianista torinese Luca Ieracitano e il soprano Monica Tarone, allieva al Ghedini di Cuneo di Silvana Moysio Bocchino. Proporranno composizioni di Vivaldi, Donizetti, Rossini, Grieg e Korsakov. Arie e romanze operistiche l'11 agosto con il soprano Antonella Bertaggia, il tenore Shin Young Boon e il pianista Tassarano Paolo Fiamingo. Come nelle precedenti edizioni della rassegna, non manca l'incontro con la lirica che proporrà le eterne note di Mozart, Donizetti, Cilea, Verdi e Rossini. Sabato 19, il concerto si terrà nell'anfiteatro delle scuole, per accogliere l'orchestra Bruni al completo. La formazione diretta dal maestro Mosca proporrà musiche di Haendel e Mozart con il solista Alberto Brondello (fagotto). Finale il 22 del mese con un recital di pianoforte: Pietro Demaria interpreterà brani di Ravel e Chopin. L'ingresso è libero. [v. p.]

Il Trio di Torino è composto da Sergio Lamberto (violino) Dario Destefano (violoncello) e Giacomo Fuga (pianoforte) che collaborano dal 1987

Ospiti alla Mostra del cinema con «Estate romana» di Matteo Garrone. Ed è pronto anche il cd

Un ritorno in Laguna per Banda Osiris

I comici vercellesi firmano una nuova colonna sonora

Roberta Martini

VERCELLI

Due anni fa erano sbarcati a Venezia sulle note del «Caravanpetrolio» di Carosone. Da debuttanti di lusso (almeno in Laguna) non immaginavano che all'orizzonte li aspettasse anche un premio: il premio della giuria Siae, come miglior colonna sonora. E adesso Banda Osiris (i professori Gianluigi e Roberto Carlone, Giancarlo Macrì e Sandro Berti) ci riprova, rinsaldando il legame con Matteo Garrone, regista nel '98 di «Ospiti» e quest'anno di «Estate romana». Il film non sarà in concorso, ma ospite delle rassegne parallele della Mostra, aperte anche alla critica straniera. Un buon segno, perchè «Ospiti», con un circuito modesto in Italia (è stato distribuito di recente con «L'Unità» al canto del cigno), in Francia invece ha trovato sale cinematografiche e successo.

«Estate romana» è una storia metropolitana «on the road», interpretata da attori del teatro alternativo capitolino: è l'incontro - e il viaggio - fra una donna che rientra a Roma dopo una lunga assenza e uno scenografo che ha costruito un sogno

Banda Osiris durante la più recente esibizione a Vercelli I comici, premiati nel '98 alla Mostra del cinema di Venezia, tornano in Laguna firmando una nuova colonna sonora

[Foto Grassi]

mondo, da portare in scena, ma che fatica a superare la porta dell'appartamento.

«Per "Ospiti" avevamo pensato ad una colonna sonora naif - racconta Giancarlo Macrì, pizzicato durante una breve tappa vercellese della tournée estiva -, mentre questa volta abbiamo puntato su atmosfera e situazioni più studiate. Hanno lavorato con noi il quartetto d'archi Euphoria, che ci accompagna anche negli spettacoli, Luigino Ranghino al pianoforte e Lucilla Galeazzi, bella voce della musica popolare italiana».

E proprio dedicato alle colonne sonore, Banda Osiris ha appena «partorito» un cd con il marchio della Compagnia Nuove Indye. I «professori», che hanno registrato a Milano, ma anche a Novara, con l'amico Paolo Pizzimenti, hanno inanellato le musiche scritte per la trasmissione radiofonica «Caterpillar», per i due film veneziani, per i tanti spettacoli «bandeschi», per Antonella Ruggiero, che per lei ha voluto gli Osiris nelle vesti di registi e che adesso regala la sua voce per «Mister Mandarino».

In «Colonne sonore» c'è più di una chicca: il prof. Berti che si esibisce con un «clacson imprecante con effetto doppler», il prof. Macrì che eleva a strumento un mazzo di chiavi, l'intera Banda che recupera con maestria il rumore del «crollo di un armadio di stoviglie eseguito nottetempo in una casa imprecisata». A proposito, non perdetevi «Sono solo e mi guidando»: e perchè c'è la voce vercellese di Marco Costantini e perchè c'è l'ironia motorizzata della Banda. Che lavora e progetta: un sito internet, pronto a ottobre, e un'autunnale Agenda della musica, con scritti e vignette, sacro e profano del pentagramma. Senza data, ma Banda Osiris è da aspettare al varco anche sulle onde medie: sta preparando, con il Carlin Petrini di «Slow food», un programma che abbina cibo, radio, musica e ironia.

Stasera l'appuntamento alle 21,15

Prosa a Sagliano coi «Tre di Picche»

La compagnia «Tre di Picche» che recita questa sera alle 21,15 a Sagliano

SAGLIANO. «Risotto al Barolo» è una commedia tratta da un testo di Catalverde, Chiosso e D'Ottavi, ambientata in un'azienda agricola. Si tratta di uno spaccato di vita quotidiana brioso ed ironico dove i protagonisti hanno vizi e virtù che appartengono a tutta la società moderna. Equivoci e incomprensioni, si alternano a cene e digestivi, mentre degli inverosimili personaggi si muovono in scena alla ricerca di tradimenti veri o presunti. Lo spettacolo con la regia di Miretta Trombin, è portato in scena questa sera alle 21,15 nella piazza del Municipio dalla compagnia «Tre di Picche» di Torino. fa parte della rassegna «Commediar in Valle Cervo» che la prossima settimana annuncia ancora due appuntamenti ad Andorno e Tollegno. (Ingresso 10 mila lire). **[r. mo.]**

L'esibizione questa sera a Vercelli, con inizio alle 21,15, per la rassegna concertistica L'Arco Incantato

Orchestra e Coro nella Basilica di Sant'Andrea

In programma grandi pagine scritte da Vivaldi, Bach e Mozart

Leonardo Osella

VERCELLI

La Basilica di Sant'Andrea è la cornice più adatta ad accogliere il concerto di stasera per la rassegna L'Arco Incantato. Infatti oltre all'Orchestra Camerata Ducale avrà un ruolo trainante il Coro Santa Maria del Monte di Varese diretto da Gabriele Conti. Il concerto, con inizio alle 21,15, vedrà altresì impegnati in ruoli di primo piano i violinisti concertanti Guido Rimonda, Alessandro Vescovi e Maddalena Vasilescu, il violoncellista concertante Daniele Bogni, e quattro cantanti: il soprano Francesca Scaini, il contralto Nausicaa Nisati, il tenore Massimiliano Italiani e il basso Giorgio Valerio.

Il programma è diviso in due parti, di cui la prima interamente dedicata a Vivaldi. Il Maestro di Venezia sarà rappresentato dal «Concerto per due violini in la minore op. 3 n. 8» (da L'Estro Armonico), dal «Concerto per violino in sol minore op. 12 n. 1», dal «Concerto grosso in re

Il violinista Guido Rimonda

minore per due violini, violoncello e orchestra op. 3 n. 11» e dalla suggestiva «Sinfonia in si minore "Al Santo Sepolcro"». Nella seconda parte della serata si offrirà un omaggio a Bach, con la «Cantata "Meine Seel' erhebt den Herren"», e Mozart, di cui sarà eseguito il Mottetto «Regina Coeli in do maggiore K.276», che comprende una citazione dell'Alleluja di Haendel.

Riva Valdobbia, un maestro austriaco oggi al Festival degli organi storici

RIVA VALDOBBIA

Per l'inizio del Tredicesimo Festival internazionale «Storici organi della Valsesia», nella chiesa di San Michele, alle 21 di questa sera terrà concerto l'organista austriaco Josef Hofer (nella foto).

Il musicista, nato a Stuneaberg, oltre allo studio dell'organo si è dedicato, completando la sua formazione musicale, al cembalo, al pianoforte e alla direzione orchestrale. Ha realizzato incisioni radiofoniche e discografiche sia in Austria che all'estero.

Questa sera eseguirà musiche di Johann Kaspar Kerll (Toccata VI), Johann Joseph Fux (Sonata Prima), Johann Gottlieb Muffat (Toccata septima da «Apparatus Musicus Organisticus»), Johann Sebastian Bach (Canzona in re minore, Preludio e fughetta in sol maggiore), Georg Friedrich Handel (Fantasia in do maggiore), J.Georg Albrechtberger (Preludio in Re minore), Joseph Haydn (Menuet, allegretto, vivace e marche) e Wolfgang Amadeus Mozart (Ouverture in Do maggiore).

Per la stessa rassegna si prosegue a Campertogno, domani nella chiesa di San Giacomo: alle 21 terrà concerto Josè Luis de Aquino. A Rassa, nella chiesa di Santa Croce, il rendez vous è alle 21 di giovedì con Fulvia Campora (soprano) e Mario Duella (organo). I concerti sono ad ingresso gratuito. **[g. bar.]**

GIOCHI AL LOTTO

MASSIMI RITARDI

BARI	21	57	71	72	24
	65	63	62	56	48
CAGLIARI	34	51	23	53	56
	92	80	75	69	66
FIRENZE	13	36	64	31	48
	69	68	61	59	57
GENOVA	61	83	81	71	8
	62	54	48	46	45
MILANO	1	88	30	42	80
	82	81	73	61	55
NAPOLI	73	71	42	6	27
	61	58	51	49	47
PALERMO	72	22	30	60	61
	77	70	59	54	51
ROMA	33	87	35	78	75
	81	57	57	50	44
TORINO	59	72	69	64	16
	67	61	59	53	52
VENEZIA	64	45	31	40	16
	74	64	59	52	49

IL COMPUTER CI SUGGERISCE

Ambi centrati. Ambi centrati sul n. 33 di Roma. Ecco le 30 coppie su cui puntare. Il gioco va programmato per almeno 4 settimane consecutive come gli altri sistemi:

33-2	33-5	33-7	33-9	33-14
33-22	33-24	33-26	33-28	33-30
33-37	33-39	33-40	33-42	33-44
33-45	33-48	33-54	33-56	33-59
33-61	33-63	33-72	33-75	33-77
33-79	33-82	33-85	33-88	33-89

Ambate mature. Sono ambate in scadenza d'uscita, infatti tra parentesi indichiamo la presunta scadenza in settimane:
Bari 61 (3); Cagliari 8 (4); Firenze 82 (5); Genova 39 (5); Milano 75 (5); Napoli 84 (2); Palermo 11 (4); Roma 26 (2); Torino 47 (3); Venezia 54 (4).

Per questa settimana il computer ci consiglia i 40 ambi in frequenza sulla ruota di Bari

3-4	3-32	3-64	87-35	87-9
3-8	3-36	3-68	87-42	87-5
3-12	3-40	3-72	87-49	87-10
3-16	3-44	3-76	87-56	87-15
3-17	3-48	87-7	87-63	87-20
3-20	3-52	87-14	87-70	87-25
3-24	3-56	87-21	87-77	87-30
3-28	3-60	87-28	87-84	87-78

Per cadenze la lunghetta più in ritardo sviluppata per ambo e terno da giocare a Firenze:

10-20-30	30-80-90	60-70-80
10-40-50	30-10-20	60-90-10
10-60-70	40-50-60	60-20-30
10-80-90	40-70-80	60-40-50
20-30-40	40-90-10	70-80-90
20-50-60	40-20-30	70-10-20
20-70-80	50-60-70	70-30-40
20-90-10	50-80-90	70-50-60
30-40-50	50-10-20	80-90-10
30-60-70	50-30-40	80-20-30

SUPER ENALOTTO - CACCIA AL JACKPOT

Giocate normali e sistemi integrati

L. 1600 — 37 - 51 - 84 - 10 - 12 - 41
2 combinazioni — 10 - 66 - 40 - 80 - 44 - 56

L. 5600 — 27 - 34 - 51 - 55 - 74 - 75 - 79
7 combinazioni

Giocate sistemistiche con basi

L. 179.800 — basi fisse prese 1 a 1 = 33 - 58 - 34 - 87
224 combinazioni - varianti = 12 - 15 - 28 - 49 - 59 - 32 - 81 - 90

VINCITE:

Statistiche a cura della Ricevitoria n. 490 di Davide e Liliana Miola, via Viana 27, Candelo

stasera

ALESSANDRIA

IMPERO Int. Tel. 015-22.736 - 31.312. CHIUSURA ESTIVA.

CINECITTÀ 99 SAN SEBASTIANO. Int. Tel. 015-22.736 - 31.312. **Bellaniglia per la terra.** di R. Christian. Orario: 21.30 spettacolo unico. Lire 9000;8000.

ODEON Int. Tel. 015-22.736 - 31.312. CHIUSURA ESTIVA.

REGINA Int. Tel. 015-22.736 - 31.312. CHIUSURA ESTIVA.

LUX Int. Tel. 0163-22.698. CHIUSURA ESTIVA.

PARK Int. Tel. 015-253.89.27. CHIUSURA ESTIVA.

IL PRIMAVERA Int. Tel. 015-925.820. **Senza senso.** con Bruce Willis. Orario: 22,15 spettacolo unico. Lire 12.000;8000.

PARROCCHIALE. CHIUSO.

ANGELINI. CHIUSO.

EXCELSIOR Int. Tel. 015-767.523. CHIUSURA ESTIVA.

CENTRALE Int. Tel. 0161-[illegible]. CHIUSURA ESTIVA.

IDEAL Int. Tel. 0161-[illegible]. CHIUSURA ESTIVA.

PIOLA Int. Tel. 015-242.31.18. CHIUSO.

ORSA Int. Tel. 0161-[illegible]. CHIUSURA ESTIVA.

SOTTORIVA Int. Tel. 0163-54.265. CHIUSURA ESTIVA.

ASTRA Int. Or. Tel. 0161-255.045. **Giovanna D'Arco.** di Luc Besson con Milla Jovovich. Orario: 22 spettacolo unico. Lire 8000.

NUOVO ITALIA Int. Or. Tel. 0161-257.744. CHIUSURA ESTIVA.

PRINCIPE Int. Or. Tel. 0161-259.047. CHIUSURA ESTIVA.

VIOTTI Int. Or. Tel. 0161-250.845. CHIUSURA ESTIVA.

BELVEDERE DIGITAL Int. Or. Tel. 0161-215.618. CHIUSURA ESTIVA.

LUX Int. Or. Tel. 0161-213.375. CHIUSURA ESTIVA.

TEATRO Via Panni 1. Int. Or. Tel. 0161-253.379. CHIUSO.

SALA DOCENTESCA Int. Or. Tel. 0161-252.667. CHIUSO.

TEATRO CIVICO Int. Or. Tel. 0161-255.544. CHIUSO.

nelle sale di TORINO

ACCADEMIA p. S. Giulia 2 bis. Tel. 011 88.78.07. **Semplicemente irresistibile.** Or.: 18.30; 20.30; 22.30.
ACTION'S STUDIO via Chiesa della Salute 77/b. tel. 2165784. **Romeo deve morire.** Or.: 15.30; 17.50; 20.10; 22.30.
ADUA 250 c. Giulio Cesare 67, tel. 856.521. CHIUSO PER FERIE.
ADUA 400 c. Giulio Cesare 67, tel. 856.521. CHIUSO PER FERIE.
ALFIERI p.za Solferino 2, tel. 562.38.00. RIPOSO.
AMBASCIATORI MULTISALA c. Vittorio Emanuele II 52, tel. 547.007. Sala 1: **Mission Impossible 2.** Or.: 17.30; 20; 22.30. Sala 2: **Mission Impossible 2.** Or.: 17; 19.30; 22. Sala 3: **Toy Story 2.** di Walt Disney. Cart. anim. Or.: 16.30; 18.30. Ingr. rido. cinecard 5000. **The skulls.** Or.: 20.30; 22.30.
CAPITOL v. San Dalmazzo 24, tel. 540.605. CHIUSO PER FERIE.
CENTRALE v. C. Alberto 27, tel. 540.110. **Kiss** di R. La Gravenese. Or.: **18.30; 20.30.Jamies Bond** Or. **19.30; 22.30.**
C. CHAPLIN 1 v. Garibaldi 32/a, tel. 436.07.23. **Pane e tulipani.** Or.: 15.30; 17.50; 20.10; 22.30.
C. CHAPLIN 2 v. Garibaldi 32/a, tel. 436.07.23. **Splendori amori.** Or.: **16.30; 18.30; 20.30; 22.30.**
CIAK c. G. Cesare 806, tel. 232.029. CHIUSO PER FERIE.
DORA v. Orvieto 8, tel. 542.422. **Canone inverso** di R. Toginazzo con M. Melhaoui. Or.: 16.30; 18.30; 20.30; 22.30.
DUE GIARDINI - Sala Rivoire v. Montebello 62, tel. 327.2214. **Mumford.** Or.: 16; 18.10; 20.20; 22.30.
DUE GIARDINI - Sala Underground v. Montebello 62, tel. 327.2214. **Mumford.** Or.: 16; 18.10; 20.20; 22.30.
ELDORADO GRANDE p. Sabotino, tel. 447.52.41. CHIUSO PER FERIE.
ELDORADO BLU piazza. Sabotino, tel. 447.52.41. CHIUSO PER FERIE.
ELDORADO ROSSO p. Sabotino, tel. 447.52.41. CHIUSO PER FERIE.
EMPIRE p. Vittorio Veneto 5, tel. 817.16.42. CHIUSO PER LAVORI.
ERBA 1 c. Moncalieri 241, tel. 661.54.47. **Ringraziate l'Africa.** Or.: 20; 22.30.
ERBA 2 c. Moncalieri 241, tel. 661.54.47. **99 giovani.** Or.: 17; 20.15; 22.30.
ETOILE v. B. Peyron ang. v. Roma, tel. 530.353. **La carta dei sentimenti.** Or.: 15.30; 17.15; 19; 20.45; 22.30.
FARO v. Po 30, tel. 817.33.23. CHIUSO PER FERIE.
FIAMMA corso Trapani 57, tel. 385.2057. CHIUSO PER FERIE.
GRAN MADRE c. Beccaria 4, tel. 521.4316. **Mission Impossible 2.** Or.: 15; 17.30; 20; 22.30.
GUNA v. Po 21, tel. 812.58.95. **L'umanità.** Or.: 18; 21.30. Vet. min. 18.
IDEALE v. S. Teresa 5, tel. 534.614. **Alla faccia.** Or.: 15.30; 17.50; 20.10; 22.30.
LUCE Galleria S. Federico, tel. 541.283. CHIUSO PER FERIE.
MAZZINI 1 v. Pomba 7, tel. 812.41.73. CHIUSO PER FERIE.
MAZZINI 2 v. Pomba 7, tel. 812.41.73. CHIUSO PER FERIE.
OLIMPIA 1 v. Arsenale 31, tel. 532.448. CHIUSO PER FERIE.
OLIMPIA 2 v. Arsenale 31, tel. 532.448. CHIUSO PER FERIE.
REPOSI v. XX Settembre 15, tel. 531.400. Sala 1: **Il Cavaliere.** Or.: 16; 18.10; 20.20; Sala 2: **Romeo deve morire.** Or.: 15.15; 17.40; 20.05; 22.30. Sala 3: **Mission Impossible 2.** Or.: 15; 17.20; 19.50; 22.30. Sala 4: **The best man.** Or.: 15; 17.30; 20; 22.30. Sala 5: **The skulls.** Or.: 15.30; 17.50; 20.10; 22.30.
ROMANO Galleria Subalpina, tel. 562.01.45. CHIUSO PER FERIE.
STUDIO RITZ via Acqui 2, tel. 619.01.50. **Mission Impossible 2.** Or.: 15; 17.30; 20; 22.30.
VALENTINO 1 Teatro Nuovo corso Giacomo d'Azeglio 17, tel. 650.02.00. CHIUSO PER FERIE (Riapertura 8 settembre).
VALENTINO 2 Teatro Nuovo c. M. d'Azeglio 17, tel. 650.02.00. CHIUSO PER FERIE (Riapertura 8 settembre).
VITTORIA v. Roma 336, tel. 5621788. CHIUSO PER FERIE.
TEATRO REGIO. La biglietteria e gli uffici sono chiusi per ferie estive. Riapertura uffici: 21/8. Biglietteria 22/8. STAGIONE D'OPERA 2000-01: rinnovo abbonamenti fino al 21/8 alla Banca Cri. TORINO DANZA 2000: dal 20/9 al 5/10 XII Festival Internazionale di Balletto. Info: www.teatroregio.torino.it
PICCOLO REGIO G. PUCCINI. CHIUSO PER FERIE.
ARENA TEATRO. Corso Giulio Cesare 67 - Tel. 011 850.570. NON PERVENUTO.
AUDITORIUM Giovanni Agnelli Lingotto via Nizza 280. NON PERVENUTO.
AUDITORIUM RAI RIPOSO. La campagna abbonamenti per la Stagione Sinfonica 2000/2001 dell'Orchestra Sinfonica Nazionale della Rai avrà inizio lunedì 4 settembre 2000. Per info tel. 011 810.46.53 / 810.40.61, orario 10-14.
CONSERVATORIO «G. VERDI» piazza Bodoni. RIPOSO.

GIORNO E NOTTE

Graglia

Arrivano le «Schegge»

Stasera, alla festa di Campra, sono in concerto le Schegge Sparse. In repertorio, come sempre, solo cover di Luciano Ligabue: dai grandi successi alle ultime hit, arrangiate come nell'ultimo disco «live».

Piedicavallo

L'Estate musicale

Al Tempio Valdese prosegue la decima edizione dell'Estate musicale di Piedicavallo. Venerdì alle 21 si esibisce il cantante Ahmed Ben Dhiab accompagnato dal chitarrista Ruggero Tajè. In programma «Musica araba tra Oriente e Occidente».

Pralungo

Cinema all'aperto

Ultime tre serate di cinema all'aperto nel cortile della scuola materna. «Pralungo cinema estate» annuncia questa sera «Notting Hill», giovedì «Se scappi ti sposo» e venerdì «Pokemon». Spettacolo unico alle 21,30, ingresso 6 mila lire.

Mosso

Personale di Cecconello

Si è inaugurata domenica e prosegue fino a fine settimana la personale dello scultore Gastone Cecconello. La mostra è nelle sale parrocchiali di piazza Italia. Gli orari: da lunedì a venerdì 20,30-22. Sabato anche dalle 16 alle 18 e domenica 10-12 e 16-19.

Santhià

Tutte le orchestre in pista

Giovedì, al Beverly Hills, sarà on stage il gruppo Magri e Lisoni, mentre nel giardino estivo si farà latino ed a mezzanotte sarà nel menù la spaghettata. Al Globo di Borgovercelli, venerdì sera sul palco appariranno i componenti del gruppo di Bruno D'Andrea, sabato quelli dell'orchestra Borghetti e domenica ci saranno Santino Rocchetti e i Karisma. Le prime sono sempre previste per le 21.

Moncrivello

Teatro dei dialetti in piazza

Per la festa nel nome di Sant'Eusebio, giovedì in piazza Castelnuovo delle Lanze è di scena il teatro dialettale. In scena la compagnia del Centro (alle 21,30) con «Ij disgrassij a viagio an cobia», commedia in due atti di Giovanni Fiorano.

Serravalle

Tra folclore e latino

Il disco pub Angel's Kiss di via Circonvallazione ha messo in programma un Ferragosto all'insegna delle sonorità latino americane. Si balla, ma si possono gustare anche tante specialità tipiche. A Ghislarengo i suoni lives sotto le stelle alla Piscina di piazza Vittime di Bologna proseguono venerdì con gli Odixea. Per venerdì della prossima settimana saranno in pedana i Cantras con un repertorio di folclore andino. Martedì 15 agosto ci saranno i Six Wheels Drive.

Il calendario di A2 è condizionato dall'impegno olimpico di coach Marco Crespi

Fila, esordio in posticipo per i Giochi

Possibile il debutto nella Livorno dell'ex Ramagli

Walter De Biasio

BIELLA

E' stato pubblicato ieri dalla Lega basket il calendario del prossimo campionato di A2. La Pallacanestro Biella non inizierà domenica primo ottobre: gli impegni di coach Marco Crespi con la nazionale azzurra alle Olimpiadi di Sydney faranno slittare l'esordio dei rossoblù. Molto probabilmente i biellesi cominceranno l'avventura una settimana dopo a Livorno, ma in queste ore si sta trattando l'ipotesi di un avvio ritardato solo di qualche giorno. Biella-Ragusa potrebbe quindi disputarsi giovedì 5 ottobre al palazzetto: tra oggi e domani sarà comunicata la data definitiva.

La sfida sul parquet toscano assume comunque un sapore particolare per Alessandro Ramagli, l'attuale vice-allenatore della Fila che lo scorso anno salvò dalla retrocessione proprio la formazione toscana.

«Innanzi tutto spero che Livorno risolva positivamente (e definitivamente) i problemi finanziari e possa essere regolarmente al via del prossimo campionato - dice Ramagli, che per lungo tempo è stato anche responsabile del settore giovanile della società labronica -. Per me è un grande piacere ripartire proprio dalla città che mi ha dato molto. Fin da subito voglio fare una una promessa: se vinciamo a Livorno pago una cena a tutti i giocatori e allo staff rossoblù al seguito».

Per Marco Atripaldi il calendario non riserva nessuna particolare chiave di lettura.

«Dovremo affrontare tutte le avversarie quattro volte e non credo quindi possa influire l'ordine con cui lo faremo - spiega il general manager rossoblù -. Una cosa è certa: la squadra che il 29 aprile guiderà la classifica sarà, dopo 36 partite giocate, senza dubbio la più degna di salire in A1. Sono soddisfatto perché la "fase ad orologio" è stata per il momento accantonata e si è passati ad una formula molto più attendibile. Il primo problema da risolvere riguarda lo slittamento della partita inaugurale anche se non credo che gli amici di Ragusa ci faranno mancare la loro disponibilità».

La squadra prima classificata al termine delle due fasi della stagione regolare salirà in A1, mentre l'ultima rimarrà ferma nel campionato di B professionistico che sarà varato nella stagione 2001-2002.

I play-off inizieranno il 5 maggio e vedranno impegnate le formazioni che concluderanno la regular-season tra il secondo ed il nono posto. Le sei squadre cui non sarà riuscito il salto di categoria rimarranno a comporre l'organico della nuova serie B professionistica, completando così la ristrutturazione voluta dagli organi federali. La fase di precampionato della Fila vedrà i rossoblù impegnati, dal 3 al 19 settembre, nella Supercoppa contro Cantù, Varese e Milano.

Dall'urna computerizzata della Lega è uscito Livorno come avversario della Fila nella prima giornata. In alto Ramagli

LA SUPERCOPPA

Domenica 3 settembre	Cantù - Fila Biella
Mercoledì 6 settembre	Roosters Varese - Fila Biella
Sabato 9 settembre	Fila Biella - Cantù
Giovedì 14 settembre	Adecco Milano - Fila Biella
Sabato 16 settembre	Fila Biella - Roosters Varese
Martedì 19 settembre	Fila Biella - Adecco Milano

PRIMA FASE

ANDATA	1ª GIORNATA	RITORNO
1/10/2000 - ore 18		19/11/2000 - ore 18
ore 18,30 Cestistica Barcellona	-	Basket Livorno
Fila Biella	-	Banca Popolare Ragusa ore 18,30
Fabriano Basket	-	Record Cucine Napoli
Longobardi Scafati	-	Bipop Carire Reggio Emilia
18/1 ore 21 Progresso Castelmaggiore	-	Sicc Jesi

ANDATA	2ª GIORNATA	RITORNO
8/10/2000 - ore 18		26/11/2000 - ore 18
Bipop Carire R. Emilia	-	Fabriano Basket
Sicc Jesi	-	Longobardi Scafati
Record Cucine Napoli	-	Cestistica Barcellona ore 18,30
Basket Livorno	-	Fila Biella
ore 18,30 Progresso Castelmag.	-	B. Pop. Ragusa 25/11 ore 21

ANDATA	3ª GIORNATA	RITORNO
15/10/2000 - ore 18		3/12/2000 - ore 18
Cestistica Barcellona	-	Fabriano Basket ore 18,30
Sicc Jesi	-	Basket Livorno
Fila Biella	-	Bipop Carire R. Emilia
Longobardi Scafati	-	B. Pop. Ragusa ore 18,30
14/10 ore 21 Progresso Castelmag.	-	Record Napoli

ANDATA	4ª GIORNATA	RITORNO
18/10/2000 - ore 20,30		7/12/2000 - ore 20,30
Bipop Carire R. Emilia	-	Sicc Jesi
Cestistica Barcellona	-	Longobardi Scafati ore 21
Record Cucine Napoli	-	Fila Biella
Fabriano Basket	-	Banca Pop. Ragusa
Basket Livorno	-	Progresso Castelmaggiore

ANDATA	5ª GIORNATA	RITORNO
22/10/2000 - ore 18		10/12/2000 - ore 18
Sicc Jesi	-	Record Cucine Napoli
Fila Biella	-	Cestistica Barcellona ore 18,30
ore 18,30 B. Pop. Ragusa	-	Bipop Carire R. Emilia
Longobardi Scafati	-	Basket Livorno
21/10 ore 21 Progresso Castelmag.	-	Fabriano Basket

ANDATA	6ª GIORNATA	RITORNO
29/10/2000 - ore 18		17/12/2000 - ore 18
Bipop Carire R. Emilia	-	Cestistica Barcellona ore 18,30
Record Cucine Napoli	-	Longobardi Scafati
Fila Biella	-	Progresso Castelmaggiore 16/12 ore 21
Fabriano Basket	-	Basket Livorno
Banca Pop. Ragusa	-	Sicc Jesi

ANDATA	7ª GIORNATA	RITORNO
1/11/2000 - ore 18		23/12/2000 - ore 20,30
Bipop Carire R. Emilia	-	Record Cucine Napoli
ore 18,30 Cestistica Barcellona	-	Sicc Jesi
Fabriano Basket	-	Fila Biella
Basket Livorno	-	Banca Pop. Ragusa
Longobardi Scafati	-	Progresso Castelmaggiore

ANDATA	8ª GIORNATA	RITORNO
5/11/2000 - ore 18		3/1/2001 - ore 20,30
Sicc Jesi	-	Fila Biella
Basket Livorno	-	Bipop Carire R. Emilia
ore 18,30 B. Pop. Ragusa	-	Record Cucine Napoli
Longobardi Scafati	-	Fabriano Basket
4/11 ore 21 Progresso Castelmag.	-	Cestistica Barcellona

ANDATA	9ª GIORNATA	RITORNO
12/11/2000 - ore 18		7/1/2001 - ore 18
Bipop Carire R. Emilia	-	Progr. Castelmagg. 6/1 ore 21
ore 18,30 Cestistica Barcellona	-	Banca Pop. Ragusa
Record Cucine Napoli	-	Basket Livorno
Fila Biella	-	Longobardi Scafati
Fabriano Basket	-	Sicc Jesi

SECONDA FASE

ANDATA	1ª GIORNATA	RITORNO
14/1/2001 - ore 18		7/3/2001 - ore 20,30
ore 18,30 Cestistica Barcellona	-	Basket Livorno
Fila Biella	-	Banca Popolare Ragusa
Fabriano Basket	-	Record Cucine Napoli
Longobardi Scafati	-	Bipop Carire Reggio Emilia
13/1 ore 21 Progresso Castelmaggiore	-	Sicc Jesi

ANDATA	2ª GIORNATA	RITORNO
21/1/2001 - ore 18		11/3/2001 - ore 18
Bipop Carire R. Emilia	-	Fabriano Basket
Sicc Jesi	-	Longobardi Scafati
Record Cucine Napoli	-	Cestistica Barcellona ore 18,30
Basket Livorno	-	Fila Biella
ore 18,30 Progresso Castelmag.	-	B. Pop. Ragusa 10/1 ore 21

ANDATA	3ª GIORNATA	RITORNO
28/1/2001 - ore 18		18/3/2001 - ore 18
ore 18,30 Cestistica Barcellona	-	Fabriano Basket
Sicc Jesi	-	Basket Livorno
Fila Biella	-	Bipop Carire R. Emilia
Longobardi Scafati	-	B. Pop. Ragusa ore 18,30
27/1 ore 21 Progresso Castelmag.	-	Record Napoli

ANDATA	4ª GIORNATA	RITORNO
4/2/2001 - ore 20,30		25/3/2001 - ore 18
Bipop Carire R. Emilia	-	Sicc Jesi
ore 18,30 Cestistica Barcellona	-	Longobardi Scafati
Record Cucine Napoli	-	Fila Biella
Fabriano Basket	-	Banca Pop. Ragusa ore 18,30
Basket Livorno	-	Progres. Castelmaggiore 24/03 ore 21

ANDATA	5ª GIORNATA	RITORNO
7/2/2001 - ore 20,30		1/4/2001 - ore 18
Sicc Jesi	-	Record Cucine Napoli
Fila Biella	-	Cestistica Barcellona ore 18,30
B. Pop. Ragusa	-	Bipop Carire R. Emilia
ore 21 Longobardi Scafati	-	Basket Livorno
Progresso Castelmag.	-	Fabriano Basket

ANDATA	6ª GIORNATA	RITORNO
11/2/2001 - ore 18		8/4/2001 - ore 18
Bipop Carire R. Emilia	-	Cestistica Barcellona ore 18,30
Record Cucine Napoli	-	Longobardi Scafati
Fila Biella	-	Progresso Castelmaggiore 7/4 ore 21
Fabriano Basket	-	Basket Livorno
ore 18,30 Banca Pop. Ragusa	-	Sicc Jesi

ANDATA	7ª GIORNATA	RITORNO
18/2/2001 - ore 18		14/4/2001 - ore 20,30
Bipop Carire R. Emilia	-	Record Cucine Napoli
ore 18,30 Cestistica Barcellona	-	Sicc Jesi
Fabriano Basket	-	Fila Biella
Basket Livorno	-	Banca Pop. Ragusa
Longobardi Scafati	-	Progresso Castelmaggiore

ANDATA	8ª GIORNATA	RITORNO
25/2/2001 - ore 18		22/4/2001 - ore 18
Sicc Jesi	-	Fila Biella
Basket Livorno	-	Bipop Carire R. Emilia
ore 18,30 B. Pop. Ragusa	-	Record Cucine Napoli
Longobardi Scafati	-	Fabriano Basket
24/2 ore 21 Progresso Castelmag.	-	Cestistica Barcellona

ANDATA	9ª GIORNATA	RITORNO
4/3/2001 - ore 18		29/4/2001 - ore 18
Bipop Carire R. Emilia	-	Progr. Castelmaggiore
ore 18,30 Cestistica Barcellona	-	Banca Pop. Ragusa
Record Cucine Napoli	-	Basket Livorno
Fila Biella	-	Longobardi Scafati
Fabriano Basket	-	Sicc Jesi

III C2

Domani al Piola c'è il Torino mentre i bianconeri sono a Brusson con la Sampdoria

Amichevoli di lusso per Pro e Biellese

Oggi il calendario di Coppa Italia e i gironi di serie D

VERCELLI

Tre gardenie all'occhiello: il Torino sul frac della Pro, Sampdoria e Napoli su quello della Biellese. Dopo alcuni anni di assoluto anonimato anche il precampionato di bianchi e bianconeri si impreziosisce di amichevoli di lusso.

A Vercelli domani c'è il Toro. I Braghiniani lasciano l'eremo di Antey per tornare a casa, al Piola, e affrontare con inizio alle 17,30, il Torino di mister Gigi Simoni. Nei bianchi una defezione certa c'è già ed è quella di Roberto Fogli: il giocatore accusa una fastidiosa lombalgia (ieri si è sottoposto alla risonanza magnetica) che gli farà saltare buona parte di questo inizio di stagione. Infatti Fogli dovrebbe tornare disponibile non prima di una ventina di giorni. Anche Parente, il Davids della Pro, rischia di saltare l'amichevole, ma il suo guaio è quello classico di ogni inizio preparazione.

Biellese, doppio impegno di lusso. Anche i Pattoniani sono chiamati a due match di prestigio, a cominciare da quello di domani ad Aymavilles contro la Sampdoria (inizio alle 17,30). Ma soprattutto il grande richiamo è rappresentato dal Napoli di Zeman che domenica alle 16,30 sarà di scena al La Marmora.

Il Torino è l'ospite di lusso della prima amichevole della Pro programmata per domani pomeriggio al Piola Contro i granata di Simoni mister Braghin farà ruotare l'intera rosa

Oggi il calendario di Coppa Italia di C2. A meno di cambi in corsa dell'ultima ora oggi verrà ufficializzato il calendario della prima fase di Coppa Italia. Pro Vercelli e Biellese sono inserite nel girone A assieme a Novara, Alessandria e Moncalieri (disputerà i match casalinghi a Savigliano). Le partite sono di sola andata. Passerà il turno la squadra prima classificata più le otto migliori seconde. Si scenderà in campo giovedì 17 agosto, le domeniche 20 e 27 agosto, i mercoledì 23 e 30. Infine l'uscita dal calendario di campionato è prevista attorno al 10 agosto.

I gironi dell'Interregionale. E' tempo di raggruppamenti anche in serie D. Nel tardo pomeriggio il Borgosesia conoscerà le sue 17 rivali. Impossibile fare ipotesi: c'è una linea di pensiero che parla di un girone composto dalle 13 piemontesi Casale, Derthona, Valenzana, Ivrea, Rivoli, Sangiustese, Volpiano, Cuneo, Bra, Verbania, Borgomanero, Gravellona e Borgosesia, dal Valle d'Aosta e dalle quattro liguri Savona, Sestrese, Imperia e Sanremese. Ma siamo nel campo delle semplici illazioni, visto che generalmente i raggruppamenti sono formati da club di almeno tre regioni.

Infatti non è escluso che le novaresi e il Borgosesia vengano inserite in un raggruppamento lombardo-emiliano mentre pare che i club sardi quest'anno vengano dirottati nel Lazio. Ma tutto, fino alle 18 di oggi va preso col beneficio d'inventario. **[r. ayn.]**

INTERREGIONALE

L'attaccante sarà ceduto. Dopo Ciocci presto tre arrivi

Borgo, via agli allenamenti ma Barone non si presenta

BORGOSESIA

C'era entusiasmo, ieri, al primo giorno di raduno vero e proprio del Borgosesia calcio. Non c'è ancora la rosa al completo, comunque i lavori sono iniziati in un clima disteso e armonioso. L'ideale insomma per avvicinarsi al lungo campionato di serie D, al quale la società si affaccia con buone ambizioni. Nessun interesse particolare alla classifica secondo le voci ufficiali provenienti dalla sede di via Marconi, ma l'ingaggio di Massimo Ciocci fa in ogni caso pensare positivo. Con la dirigenza in parte rinnovata il team granata sta organizzando la rinascita dopo l'anno della retrocessione e dopo un torneo tra i dilettanti concluso senza fuochi d'artificio.

E per ricominciare, quale miglior metodo se non quello di partire dai giovani? Già, perché il gruppo che si sta allenando agli ordini di Sergio Caligaris è davvero imbottito di ragazzi; i «vecchi» sono pochi anche se ne arriveranno altri due a far da «chioccia».

«All'appello mancano tre giocatori - conferma il direttore sportivo Paolo Guidetti -, uno per reparto e almeno un paio dovranno essere d'esperienza». Tre tasselli dunque, poi Caligaris potrà iniziare a studiare la squadra del futuro. Per il momento manca anche Massimo Ciocci, ma il suo arrivo il 7 agosto era nei patti. Le rose hanno sempre qualche spina, e in questo caso il ruolo è toccato all'attaccante Barone, che non si è presentato al ritiro. L'interessato dice che è in attesa di una chiamata dalla serie C, intanto però ha troncato i rapporti con la società non iniziando gli allenamenti. **[i. fo.]**

VOLLEY

Chiuso il rapporto con Taborga, i vercellesi avviano la linea dei giovani

Fant è il nuovo coach dell'Olimpia

Libero dell'Asti fino a giugno debutta come tecnico

VERCELLI

Colpo di scena in casa Olimpia. Non sarà più Willy Taborda a guidare i biancoblu nel torneo di B1: il club ha deciso di non confermare il tecnico argentino, il cui contratto scadeva il 15 luglio. Sulla panchina dei vercellesi siederà Roberto Fant, alla sua prima esperienza da allenatore, dopo aver chiuso quest'anno la carriera agonistica con la promozione in A2 nell'Asti (era il «libero»).

«E' una scelta coerente con il nuovo indirizzo societario - spiega il presidente Antonio Bertolini -, pur puntando a disputare un torneo d'avanguardia, non potevamo assicurare quelle garanzie tecniche che il tecnico voleva. Per questo abbiamo puntato su un mister giovane che, pur avendo giocato sino a giugno è già in possesso del patentino di primo grado».

Roberto Fant è il nuovo allenatore dell'Olimpia Fino a giugno aveva giocato come libero nell'Asti club promosso in A2

L'addio a Taborda non è stato comunque soft. Soprattutto da parte dell'ex allenatore che ha accusato la società di mancanza di stile. Per la verità il feeling tra Taborda e l'Olimpia non era mai stato idilliaco. L'abitudine a lavorare con metodi «americani» non s'addiceva a una società che, pur programmando la propria attività, non era in grado, ancora a metà giugno, di confermare la permanenza in B1. «Spiace sentire queste esternazioni - precisa Bertolini - anche perché, da parte nostra, ci siamo sempre comportati correttamente. Inoltre, saranno solo illazioni giornalistiche ma, la scorsa settimana, su un quotidiano del centro Italia, si annunciava il passaggio di Taborda al Fano. Questo significa che, anche da parte del mister, le intenzioni non erano quelle di restare all'Olimpia».

Chiuso il capitolo allenatore, in casa Mokaor si guarda al mercato. In settimana il nuovo direttore sportivo Carlo Gaddo dovrebbe ufficializzare i primi colpi. Per ora l'unico movimento riguarda l'opposto Fabio Specha, tornato a Lamezia. «La nostra intenzione è quella di confermare l'organico della passata stagione - dice Bertolini - anche se, forse, qualche cessione sarà obbligata. Sicuramente, però, cercheremo di compensare le perdite con elementi giovani e di categoria». **[p. m. f.]**

BOCCE

La gara con giocatori di A dalle 14 sui campi del Boccia

Iscritte al Città di Vercelli soltanto sedici quadrette

VERCELLI

Sedici formazioni si contendono, da questo pomeriggio, la 63ª edizione della Coppa città di Vercelli di bocce. L'esperimento di programmare la manifestazione in un giorno feriale (oggi è festa solo a Vercelli, per la patronale) è riuscito solo a metà. «Ci aspettavamo almeno il doppio degli iscritti» ammette Piero Bassano, presidente del Comitato di Vercelli.

Le sfide iniziano alle 14 sui campi della Boccia (società che ospita l'intera manifestazione) e alcune partite del primo turno andranno in scena anche al Circolo Bellaria. La seconda fase inizierà alle 17, poi le gare proseguiranno in serata, momento in cui è prevista la disputa delle semifinali. La partita decisiva, quella che assegnerà la Coppa, è invece in scaletta per domani pomeriggio, sempre alla Boccia, con inizio alle 15.

Gli abbinamenti del primo turno sono stati sorteggiati ieri, e saranno resi pubblici solo qualche minuto prima dell'inizio. Ma ecco uno sguardo alle sedici formazioni partecipanti; i team del comitato Vercelli-Valsesia sono nove: si tratta di Aranchese, Agnona, Boccioflla Varallo, Pray Bocce, La Boccia (che schiera due formazioni), Bellaria, Alba Aravecchia e Caresanablot. Proprio Caresanablot propone due giocatori di serie A, il vercellese Grimaldi e il biellese Grigolo; con loro giocheranno Negrusso (B) e Barale (C). Le altre quadrette iscritte sono Roverino Imperia (con Bruzzone, Saini e Repetto di serie A), Autonomi Forzano (Agbem, Dall'Olmo, Baldo), Stronese (Radice, Ariaudo, Giuliperi), Circolo Sportivo Italia Biella (due formazioni, nella prima saranno schierati Selva, Vercellino e Giorni di serie A), Galero Casale e Ponzo Strada Torino. **[i. fo.]**

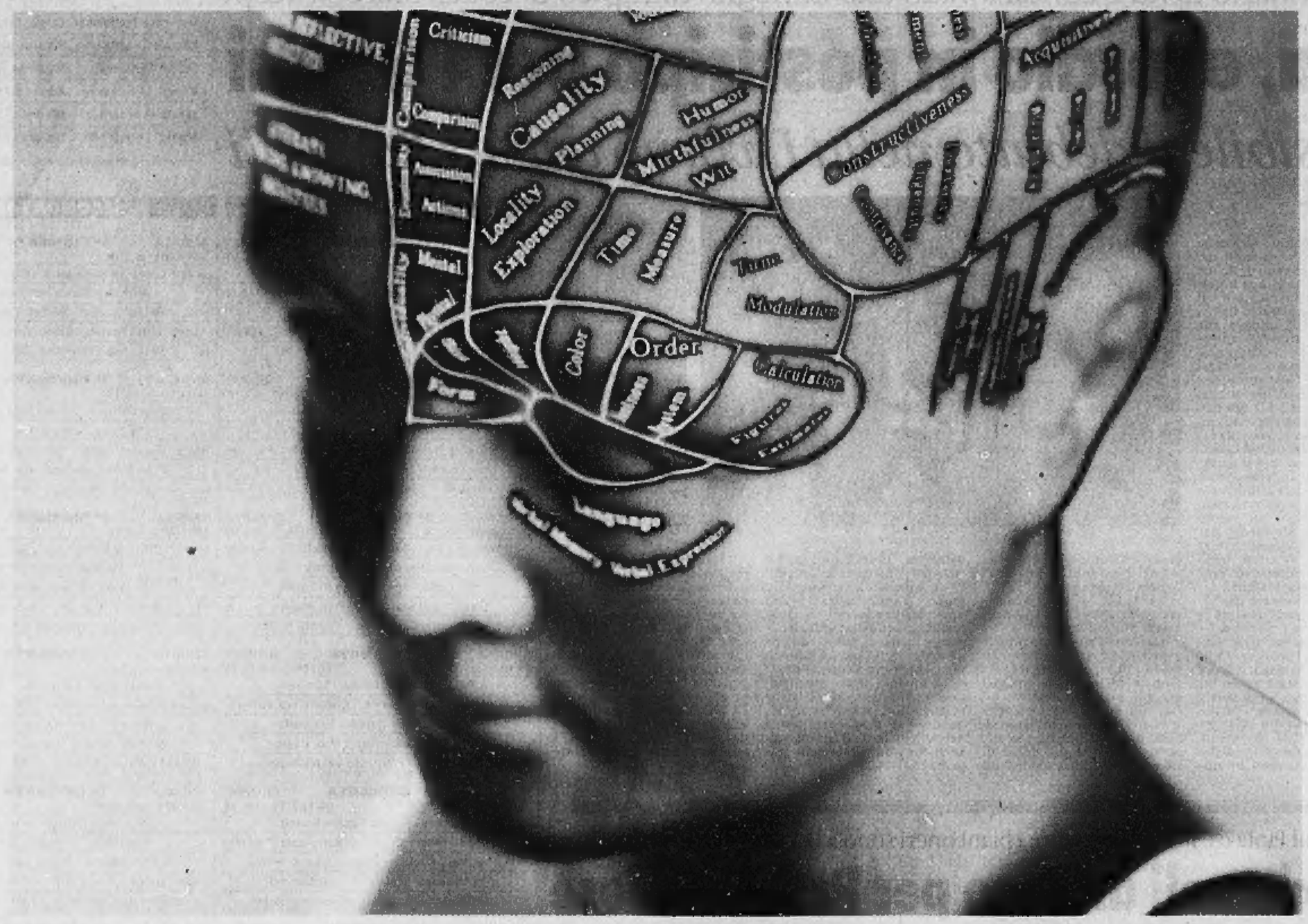

Andiamo in Borsa con oltre 100.000 clienti e un milione di idee.

Il 30 luglio 1996 Luigi Orsi Carbone ha una grande idea: il TeleFox, un minicomputer che consente ad aziende e famiglie di scegliere l'operatore telefonico per loro più conveniente. Per lanciarlo, con altri imprenditori, fonda Planetwork: un dipendente e zero clienti.

Oggi il gruppo ePlanet ha 225 dipendenti e oltre 100.000 clienti di cui 30.000 imprese, tra le quali Giorgio Armani, CED Borsa, Marzotto e Pirelli.

ePlanet sta cablando i principali capoluoghi di provincia e distretti industriali d'Italia per portare la fibra ottica direttamente nelle aziende e offrire servizi integrati di telefonia, Internet e dati.

Con Andersen Consulting ha realizzato una alleanza per l'accesso e l'utilizzo via WEB di applicazioni informatiche (ASP) e lo sviluppo di piattaforme di e-commerce per le piccole e medie imprese.

Con AEM, Banca di Roma, Ifil e altri prestigiosi partner ha promosso Dix.it, il consorzio per l'UMTS, i cellulari di terza generazione.

I risultati ottenuti finora non sono un traguardo ma il punto di partenza per la realizzazione di altre grandi idee.

TELEFONIA INTERNET DATI VIDEO

www.eplanet.it

eplanet FAST THINKING PEOPLE